

My Passport®

Bærbar harddisk

Brukerveiledning



WD-service og -kundestøtte

Dersom det oppstår problemer gi oss muligheten til å løse det før du returnerer produktet. De fleste tekniske spørsmål kan besvares gjennom kunnskapsbasen vår eller ved å sende en e-post til vår kundestøtteavdeling på <http://support.wdc.com>. Dersom løsningen ikke er tilgjengelig eller om du foretrekker det, kan du ta kontakt med WD® på et av telefonnumrene nedenfor som passer best.

Produktet ditt leveres med 30 dagers gratis telefonstøtte innenfor garantiperioden. Denne 30-dagersperioden starter på datoen du for første gang hadde telefonkontakt med WDs tekniske støtte. E-poststøtte er gratis i hele garantiperioden og vår omfattende kunnskapsbase er tilgjengelig 24 timer i døgnet, hver dag. Husk å registrere produktet ditt elektronisk på <http://register.wdc.com>.

Få tilgang til støtte på Internett

Besøk vår hjemmeside for kundestøtte på <http://support.wdc.com> og velg blant disse emnene:

- **Downloads** (Nedlastninger) – Last ned drivere, programvare og oppdateringer for ditt WD-produkt.
- **Registration** (registrering) – Registrer ditt WD-produkt for å få de siste oppdateringene og spesialtilbud.
- **Warranty & RMA Services** (Garanti og RMA-tjenester) – Her får du informasjon om garanti, produkterstatning (RMA), RMA-status og gjenoppretting av data.
- **Knowledge Base** (kunnskapsbase) – Søk etter nøkkelord, ord eller svar-ID.
- **Installation** (installasjon) – Få online installasjonshjelp for WD-produktet eller -programvaren.
- **WD Community** (WDs nettsamfunn) – Del tanker og kommuniser med andre WD-brukere.

Slik tar du kontakt med WDs tekniske støtte

Dersom du tar kontakt med WD for å få støtte, må du ha serienummeret for WD-produktet og versjonsnumrene for systemets maskinvare og programvare for hånden.

Nord-Amerika		Asia/Stillehavet	
Engelsk	800.ASK.4WDC (800.275.4932)	Australia	1 800 42 9861
Spansk	800.832.4778	Kina	800 820 6682/+65 62430496
		Hongkong	+800 6008 6008
		India	1 800 11 9393 (MNTL)/1 800 200 5789 (Reliance) 011 26384700 (Prøvelinje)
Europa (grønt nummer)*	00800 ASK4 WDEU (00800 27549338)	Indonesia	+803 852 9439
		Japan	0120 994 120/00531 65 0442
		Korea	02 703 6550
Europa	+31 880062100	Malaysia	+800 6008 6008/1 800 88 1908/+65 62430496
Midtøsten	+31 880062100	Filippinene	1 800 1441 0159
Afrika	+31 880062100	Singapore	+800 6008 6008/+800 608 6008/+65 62430496
		Taiwan	+800 6008 6008/+65 62430496

* Grønt nummer er tilgjengelig i følgende land: Østerrike, Belgia, Danmark, Frankrike, Tyskland, Irland, Italia, Nederland, Norge, Spania, Sverige, Sveits, Storbritannia.

Innholdsfortegnelse

WD-service og -kundestøtte	ii
Få tilgang til støtte på Internett.	ii
Slik tar du kontakt med WDs tekniske støtte	ii
1 Om din WD-stasjon	1
Funksjoner	1
Pakken inneholder	2
Valgfritt tilbehør.	2
Kompatible operativsystemer.	2
Harddiskformat	3
Fysisk beskrivelse.	3
Strøm-/aktivitetslampe (LED)	3
USB 3.0-grensesnitt	4
Registrere stasjonen	4
Forholdsregler.	4
2 Koble til harddisken og komme i gang	5
Koble til harddisken	5
Komme i gang med programvaren fra WD.	6
3 Oversikt over WD SmartWare-programvarefunksjoner	13
Kategorien Home (hjem)	14
Kategorivisninger Backup (Sikkerhetskopiering)	18
Retrieve Tab Displays	21
Kategorivisning Settings (Innstillinger)	24
Kategorivisning Help (Hjelp)	25
4 Sikkerhetskopiere filer	27
Hvordan funksjonen for sikkerhetskopiering fungerer	27
Sikkerhetskopiere filer	27
5 Gjenopprette filer	32
Hvordan funksjonen Retrieve (Gjenoppretting) fungerer	32
Gjenopprette filer	32
6 Låse og låse opp stasjonen	37
Passordbeskytte stasjonen	37
Låse opp stasjonen	38
Låse opp stasjonen med WD Security eller WD Drive Utilities (Stasjonsverktøy)	39
Låse opp harddisken med WD SmartWare	40
Låse opp harddisken med WD Drive Unlock	41

Endre passord	42
Slå av låsefunksjonen	43
7 Administrere og tilpasse stasjonen	44
Bruke WD Quick View-ikonet	44
Åpne WD SmartWare	44
Kontrollere stasjonens status	45
Trygg frakobling av stasjonen	45
Overvåke ikonadvarsler	45
Stille inn innsovingstimeren	46
Registrere stasjonen	46
Kontrollere at stasjonen fungerer	47
Slette stasjonen	49
Bruke funksjonen Drive Erase (Stasjonssletting)	49
Bruke verktøyet WD Drive Unlock	50
Gjenopprette WD-programvaren og platebildet	52
8 Administrere og tilpasse programvaren	53
Spesifisere antall versjoner av sikkerhetskopier	53
Spesifisere en annen gjenopprettingsmappe	53
Se etter programvareoppdateringer	54
Avinstallere programvaren fra WD	54
9 Bruke stasjonen med en Mac	55
Reformatere harddisken	55
Gjenopprette WD-programvaren og platebildet	55
Installere stasjonen på Mac-datamaskiner	55
10 Feilsøking	56
Installere, partisjonere og formattere harddisken	56
Spørsmål som ofte stilles	56
A Installere en SES-driver	58
Installere på datamaskiner med Windows XP	58
Installere driveren automatisk	58
Installere driveren manuelt	60
Installere på datamaskiner med Windows Vista	62
Installere driveren automatisk	62
Installere driveren manuelt	63
Installere i Windows 7 og Windows 8-datamaskiner	65

B	Garanti og samsvarsinformasjon	67
	Myndighetskrav	67
	FCC Klasse B informasjon	67
	ICES-003/NMB-003-erklæring	67
	Sikkerhetssamsvar	67
	CE-samsvarskrav for Europa	67
	KC-notis (kun Den koreanske republikk)	68
	Miljøoverholdelse (Kina)	68
	Garantiopplysninger	68
	Henteservice	68
	Begrenset garanti	69
	GNU General Public License ("GPL")	69
	Stikkordregister	70

1

Om din WD-stasjon

Velkommen til din My Passport®, portable harddisk, en elegant lagringsløsning med stor kapasitet for hele ditt digitale liv. Vår nyeste versjon har visuell, brukervennlig, automatisk, kontinuerlig sikkerhetskopieringsprogramvare og sikkerhetslås.

My Passport tilbyr høy kapasitet i et stilig bærbart design. Den inneholder en ultra-rask USB 3.0-kontakt, programvare for automatisk sikkerhetskopiering, passordbeskyttelse og maskinbasert kryptering for å beskytte filene dine fra uautorisert bruk, med nok plass til alle filene dine.

Dette innledende kapitlet omhandler følgende emner:

- [Funksjoner](#)
- [Pakken inneholder](#)
- [Valgfritt tilbehør](#)
- [Kompatible operativsystemer](#)
- [Harddiskformat](#)
- [Fysisk beskrivelse](#)
- [Registrere stasjonen](#)
- [Forholdsregler](#)

Funksjoner

Hovedfunksjonene til My Passport inkluderer:

Ultra-rask overføringshastighet – Når My Passport blir koblet til en USB 3.0-port, kan du lagre og få tilgang til filene lynraskt. Redusert overføringstid med opp til tre ganger sammenlignet med overføringshastigheten til USB 2.0.

*Ytelsen kan variere avhengig av din maskinvare og systemkonfigurasjon.

USB 3.0- og USB 2.0-kompatibilitet – Den denne enheten får du kompatibilitet med dagens USB 2.0-enheter, og den ultra-raske hastigheten til USB 3.0 når du er klar til å oppgradere til den neste generasjonen.

Høy kapasitet, lite design – My Passport finnes i kapasiteter opp til 2 TB i en kompakt enhet, og er den ideelle kompanjongen for alle som har mye video, bilder, film og andre filer som de ønsker godt beskyttet samtidig om de er lette å ta med seg.

WD SmartWare™ – Program for automatisk, kontinuerlig sikkerhetskopiering som fungerer i bakgrunnen, slik at du kan beskytte dataene dine med minimalt bruk av datamaskinens ressurser. Når du legger til eller endrer en fil, blir den sikkerhetskopiert med en gang.

WD Security™ – Bruk passordbeskyttelse og maskinbasert kryptering på din harddisk, slik at filene er beskyttet mot uautorisert bruk eller tilgang.

WD Drive Utilities™ – Registrer harddisken din, sett opp innsovningsstimeren, kjør diagnostisering og mer ved hjelp av WD Drive Utilities.

USB-drevet – Får strøm fra USB-porten på datamaskinen din. Ingen separat strømforsyning er nødvendig.

WD-kvalitet hele veien igjennom – Vi vet at dataene dine er viktige for deg. Derfor lager vi en harddisk som tilfredsstiller våre krav til holdbarhet, motstand mot støt og pålitelighet over tid. I tillegg beskytter vi harddisken med en holdbart innkapsling, som er både stilig utformet og gir beskyttelse.

Viktig: Besøk vår hjemmeside på <http://www.westerndigital.com> for oppdatert WD-informasjon og nyheter. For den nyeste programvaren, maskinvaren og produktdokumentasjon og -informasjon se <http://support.wdc.com/downloads>.

Pakken inneholder

Som vist på Figur 1, inneholder pakken med My Passport følgende:

- My Passport bærbar harddisk
- USB 3.0-kabel
- Hurtiginstallasjonsveiledning
- WD SmartWare, WD Security og WD Drive Utilities (inkludert på harddisken)

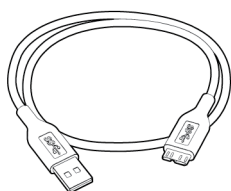

USB 3.0-kabel



My Passport
Bærbar harddisk

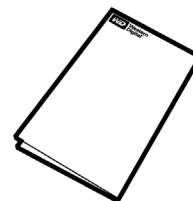

Hurtiginstallasjonsveiledning

Figur 1. My Passport Komponentoversikt

Valgfritt tilbehør

For informasjon om valgfritt tilbehør for WD-produkter, se:

USA	http://www.shopwd.com eller http://www.wdstore.com
Canada	http://www.shopwd.ca eller http://www.wdstore.ca
Europa	http://www.shopwd.eu eller http://www.wdstore.eu
Alle andre	Kontakt WD Teknisk Støtte i din region. For en liste over kontakter for teknisk støtte se http://support.wdc.com , og se kunnskapsbase for svar-ID 1048.

Kompatible operativsystemer

Din My Passport og programmene WD Security og WD Drive Utilities er kompatible med følgende operativsystemer:

Windows®

- Windows XP
- Windows Vista®
- Windows 7
- Windows 8

Mac OS X

- Leopard
- Snow Leopard
- Lion
- Mountain Lion

WD SmartWare er kompatibelt med følgende operativsystemer:

Windows

- Windows XP
- Windows Vista
- Windows 7
- Windows 8

Kompatibiliteten kan variere avhengig av maskinvarekonfigurasjon og operativsystem.

Installer de siste oppdateringene og servicepakker (SP) for best mulig ytelse og pålitelighet. For Windows-baserte datamaskiner gå til **Start**-menyen og velg **Windows Update** (Windows-oppdatering). Gå til **Apple**-menyen, og velg **Software Update** (Programvare-oppdatering) i Mac.

Harddiskformat

My Passport er formatert med én enkel NTFS-partisjon for kompatibilitet med alle oppdaterte Windows-operativsystemer. Se "Reformatere harddisken" på side 55 og "Feilsøking" på side 56 hvis du vil bruke denne stasjonen på en Mac-datamaskin.

Fysisk beskrivelse

Som vist i Figur 2 har My Passport følgende:

- En strøm-/aktivitetsindikator (LED)
- Én USB 3.0-grensesnittport

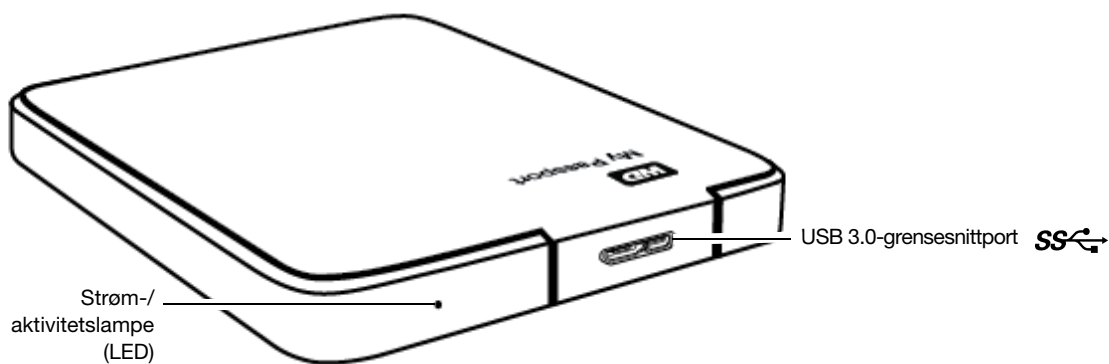

Figur 2. MyPassport-stasjon

Strøm-/aktivitetslampe (LED)

Strøm/aktivitetslampen (LED) indikerer harddiskens strømtilstand på følgende måte:

LED-opptreden	Strømtilstand/-aktivitet
Konstant på	Tomgang
Blinkende, raskt med ca. 3 ganger per sekund	Aktivitet
Blinkende, langsomt med ca. hvert 2 1/2 sekund	Systemet i ventemodus

USB 3.0-grensesnitt

USB 3.0 støtter dataoverføringshastigheter på opptil 5 Gb/s og er bakoverkompatibel med USB 2.0. Når en USB 2.0-port er tilkoblet, overføres data ved en hastighet på opptil 480 Mb/s.

Registrere stasjonen

Alltid registrer My Passport for å få de siste oppdateringene og spesialtilbud. Du kan enkelt registrere produktet ved hjelp av WD Drive Utilities, som beskrevet i "Registrere stasjonen" på side 46. Du kan også registrere deg online på <http://register.wdc.com>.

Forholdsregler

WD-produkter er presisjonsinstrumenter og må håndteres med forsiktighet under utpakking og installasjon. Hard håndtering, støt og vibrasjoner kan skade harddisker. Vær oppmerksom på følgende forholdsregler ved utpakking og installasjon av ditt eksterne lagringsprodukt:

- Ikke mist eller rist stasjonen.
- Stasjonen må ikke beveges mens den er i bruk.

2

Koble til harddisken og komme i gang

Dette kapitlet gir deg informasjon om tilkobling av stasjonen til datamaskinen samt installasjon av WD Drive Utilities, WD Security og WD SmartWare på datamaskinen din. Kapitlet omhandler følgende emner:

[Koble til harddisken](#)

[Komme i gang med programvaren fra WD](#)

Koble til harddisken

1. Slå på datamaskinen.
2. Koble stasjonen til datamaskinen som vist i Figur 3.
3. Kontroller at den nye stasjonen vises under Min datamaskin i Windows Utforsker.
4. Hvis skjermbildet Found New Hardware (Ny maskinvare funnet) vises, klikk på **Cancel** (Avbryt) for å lukke det. Programvaren fra WD vil installere den riktige driveren for din harddisk.

My Passport er nå klar til bruk som en ekstern lagringsenhet. Du kan øke ytelsen ved å installere programmene fra WD som finnes på harddisken:

- WD Security
- WD Drive Utilities
- WD SmartWare

Se "Komme i gang med programvaren fra WD" på side 6.

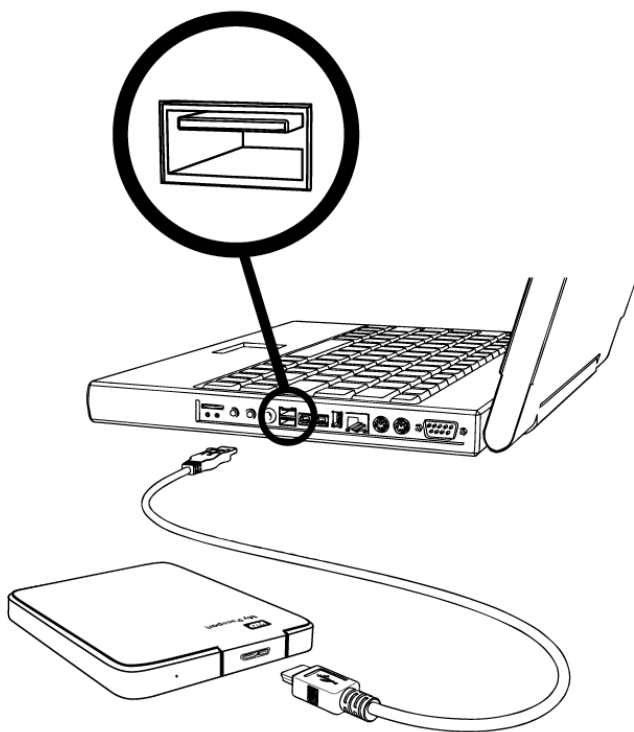

Figur 3. Koble til My Passport-harddisken

Komme i gang med programvaren fra WD

Når du har koblet harddisken til datamaskinen, vil en installeringsveiviser raskt sørge for at du kommer i gang med programvaren fra WD som er på harddisken:

- WD Security
- WD Drive Utilities
- WD SmartWare

1. Bruk filbehandlingen på datamaskinen til å åpne din My Passport, og dobbelklikk på installeringsfilen WD Apps:

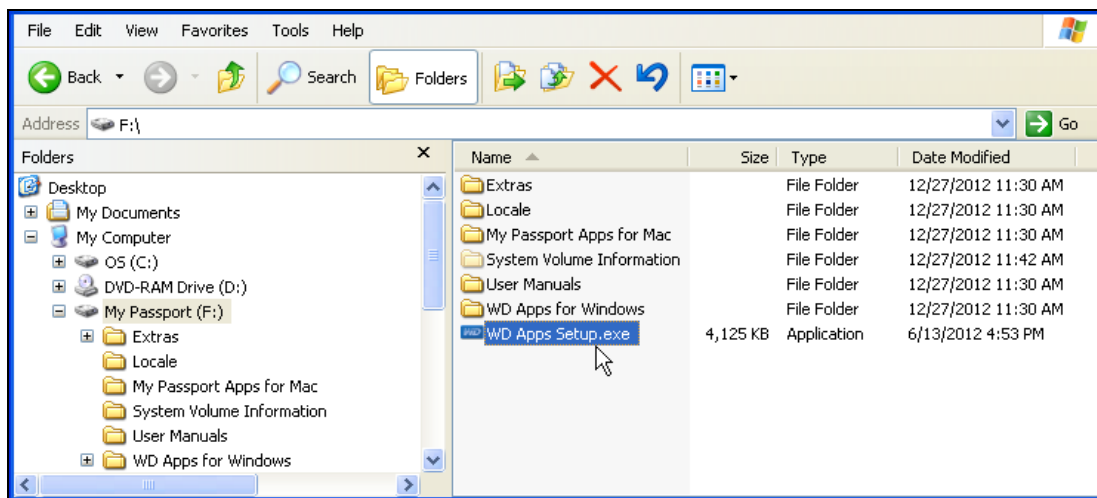

2. Klikk **Next** (Neste) på installeringsveiviseren til WD SmartWare:



3. Les lisensavtalen, velg avkrysningsboksen **I accept the terms in the License Agreement** (Jeg godtar betingelsene i lisensavtalen), og klikk på **Next** (Neste) for å fortsette:



4. På dialogboksen Custom Setup (egendefinert oppsett):

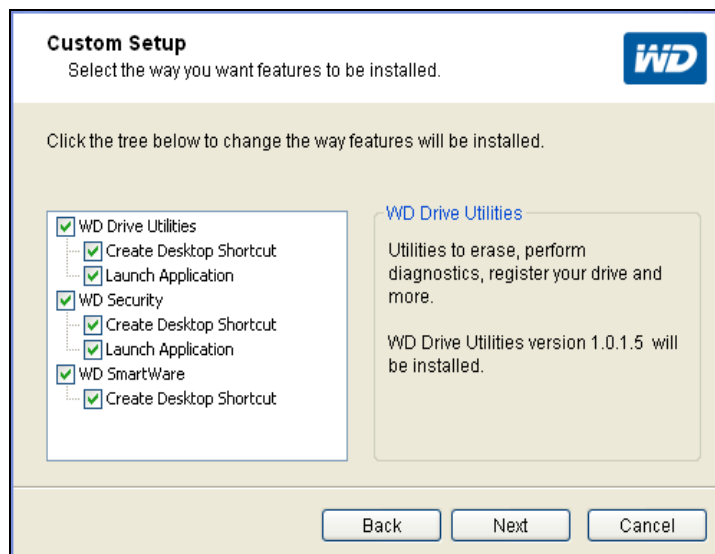

- Velg ett av programnavnene for å se en kort beskrivelse av programmet:
 - **WD Drive Utilities**
 - **WD Security**
 - **WD SmartWare**
- Fjern haken ved de programmene du ikke ønsker skal installeres.
- Fjern haken ved de installeringsalternativene som du ikke ønsker skal implementeres.
 - **Opprette snarvei på skrivebordet**
 - **Start programmet**
- Klikk **Next** (neste) for å installere de valgte programmene og alternativene.

5. Vent til installasjonen er fullført.

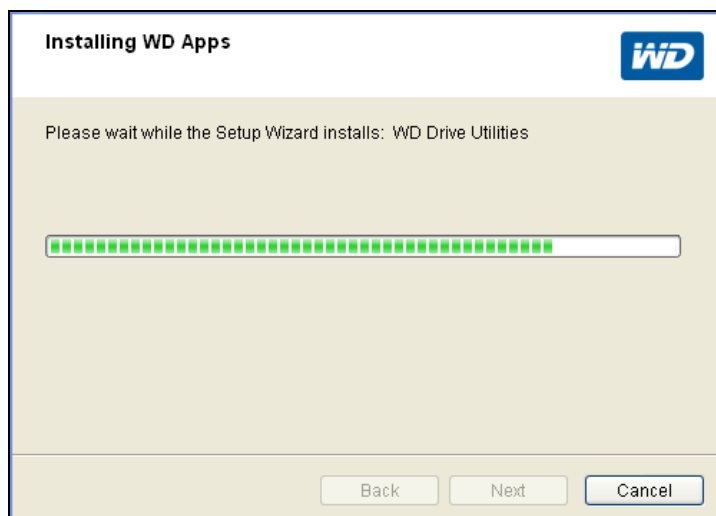

6. Når installeringen er ferdig må du klikke **Finish** (fullfør) for å lukke veiviseren for installering av programmene fra WD.

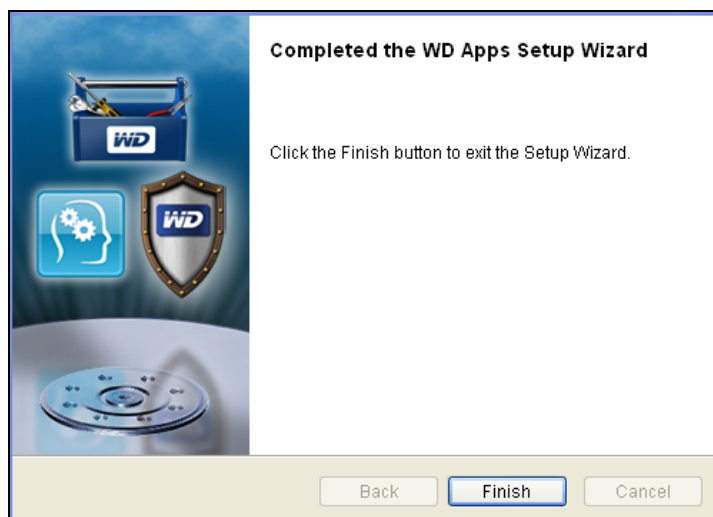

7. Hvis du ser en melding om at en oppdatering er tilgjengelig for programvaren, må du klikke **Update Software** (oppdater programvare) og følge instruksjonene på skjermen for å laste ned og installere oppdateringen:

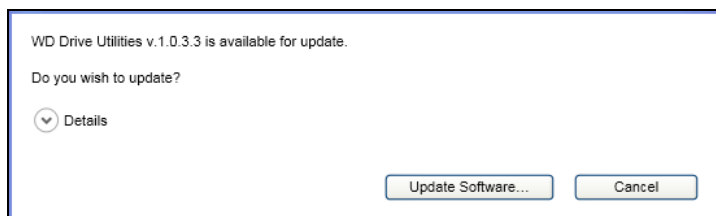

8. Avhengig av utvalget ditt:

- Når du installerer WD Drive Utilities med alternativet Launch Application (start program), vises skjermen til WD Drive Utilities (se Figur 4 og "Administrere og tilpasse stasjonen" på side 44).
- Når du installerer WD Security med alternativet Launch Application (start program), vises skjermen til WD Security (se Figur 5 på side 10 og "Låse og låse opp stasjonen" på side 37).
- Når du installerer WD SmartWare vises skjermen Backup Plan Selection (valg av plan for sikkerhetskopiering), slik at du kan velge hvilken sikkerhetskopiering du ønsker å utføre.

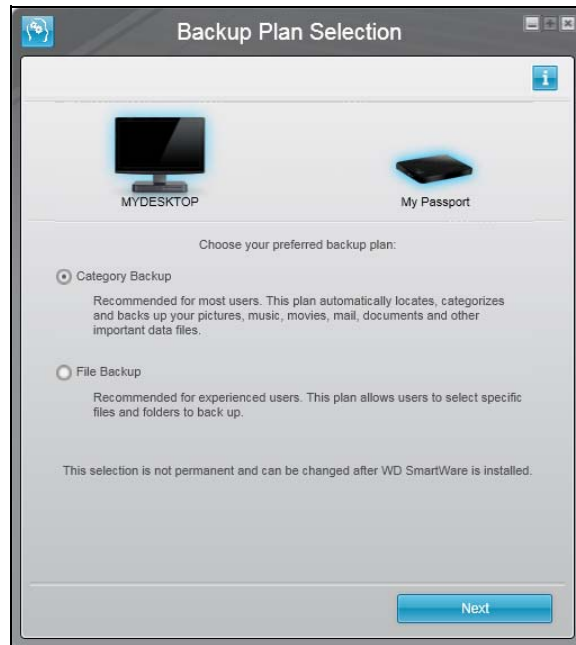

9. På skjermen Backup Plan Selection (valg av plan for sikkerhetskopiering):

- Velg alternativene for den typen sikkerhetskopiering du ønsker å kjøre:
 - **Category Backup** (kategoribasert sikkerhetskopiering) – Finner og sikkerhetskopierer alle filene i de valgte kategoriene på datamaskinen din.
 - **File Backup** (filbasert sikkerhetskopiering) – Sikkerhetskopierer filer eller mapper som du velger fra en mappevisning over datamaskinens interne harddisk.
- Klikk **Next** (neste) for å vise den første sikkerhetskopieringsskjermen (Figur 6 på side 11).

10. På den skjermen for den første sikkerhetskopieringen kan du enten:

- Kjøre den første sikkerhetskopieringen din – Se "Sikkerhetskopiere filer" på side 27 før du klikker **Start Backup** (Start sikkerhetskopiering).

Når sikkerhetskopieringen er ferdig må du klikke **Continue** (fortsett) for å vise skjermen Home (hjem) til WD SmartWare (Figur 7 på side 12).

- Hopp over sikkerhetskopieringen ved å klikke **Skip Backup** (hopp over sikkerhetskopiering) for å vise skjermen Home (hjem) til WD SmartWare (Figur 7 på side 12).

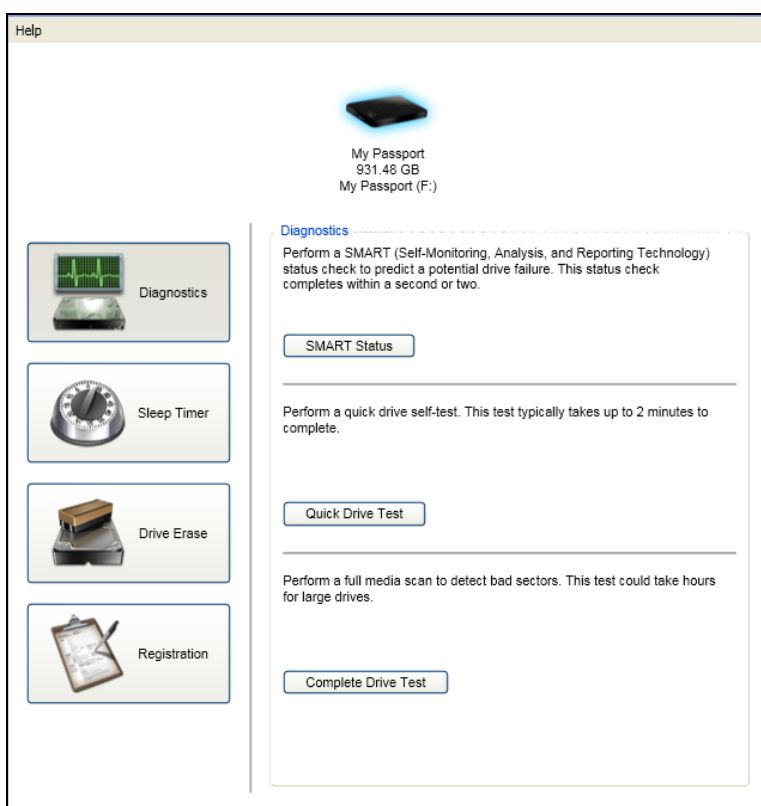

Figur 4. Skjermen til WD Drive Utilities

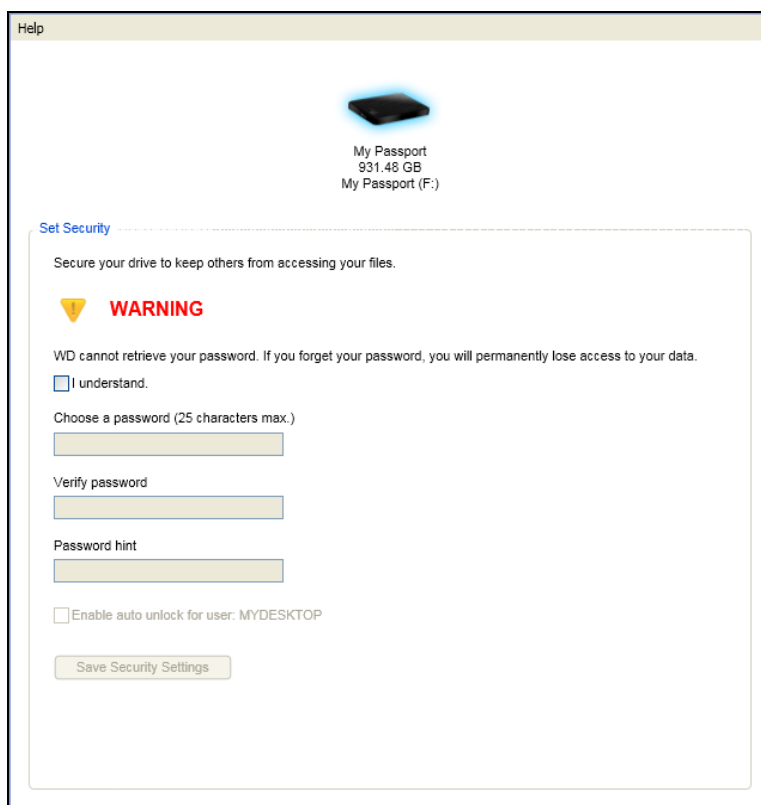

Figur 5. Skjermen til WD Security

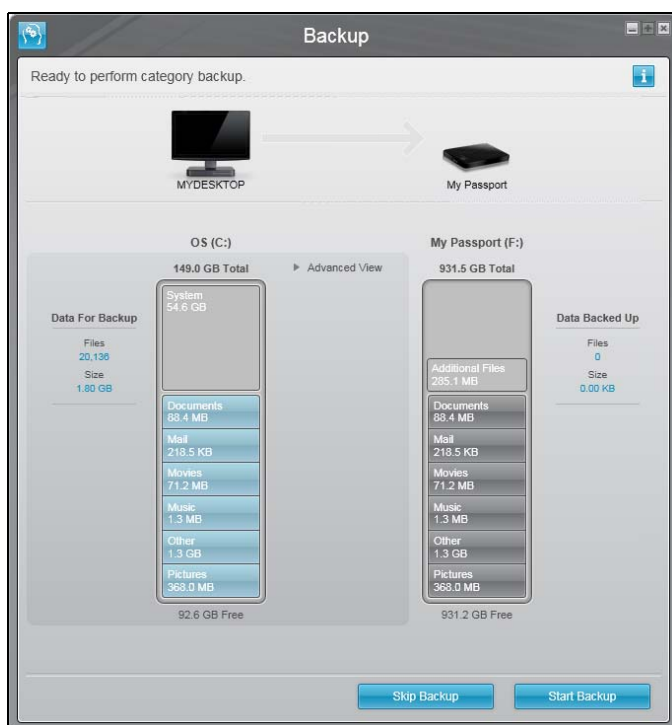

Oppstartsskjerm bilde for kategoribasert sikkerhetskopiering

Merk: Den første skjermen for sikkerhetskopiering vises bare én gang – den første gangen WD SmartWare installeres på datamaskinen. Når programvaren er åpnet, vises Home (Hjem)-skjermbildet, og du kan velge hva du vil gjøre.

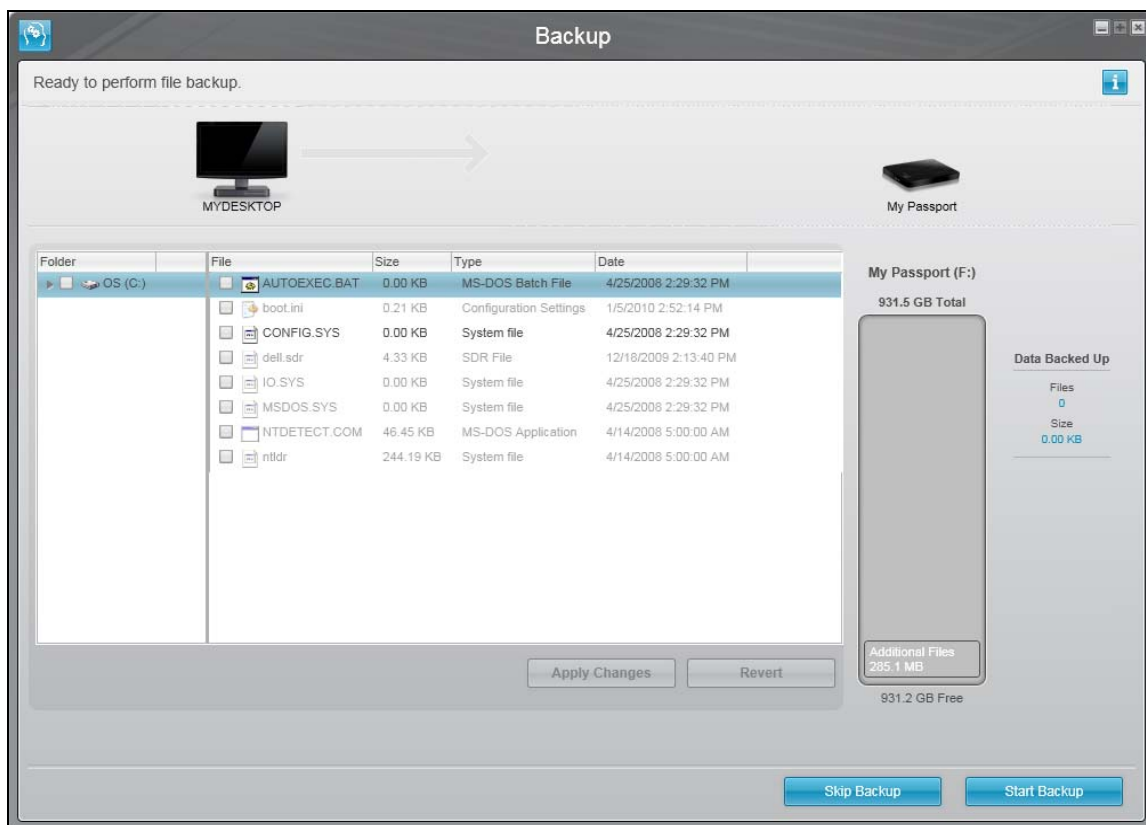

Oppstartsskjerm bilde for filbasert sikkerhetskopiering

Figur 6. Oppstartsskjerm bilder for sikkerhetskopiering

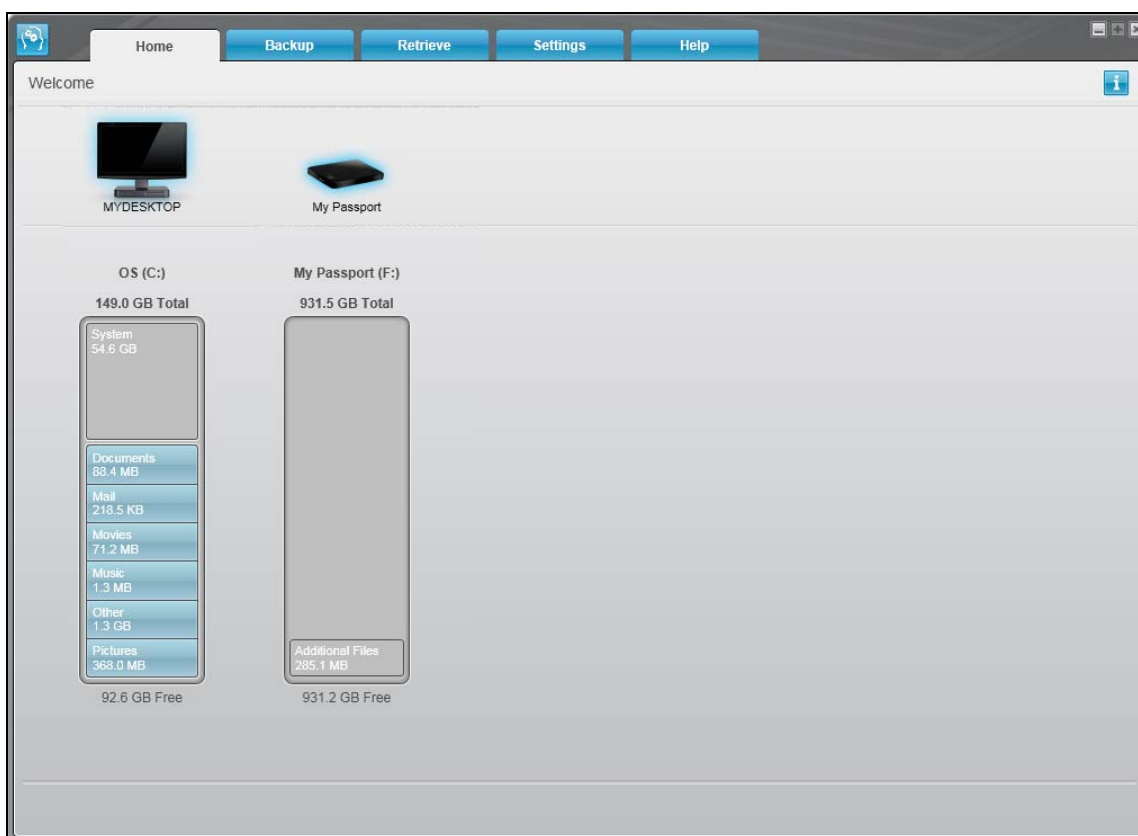

Før første sikkerhetskopiering

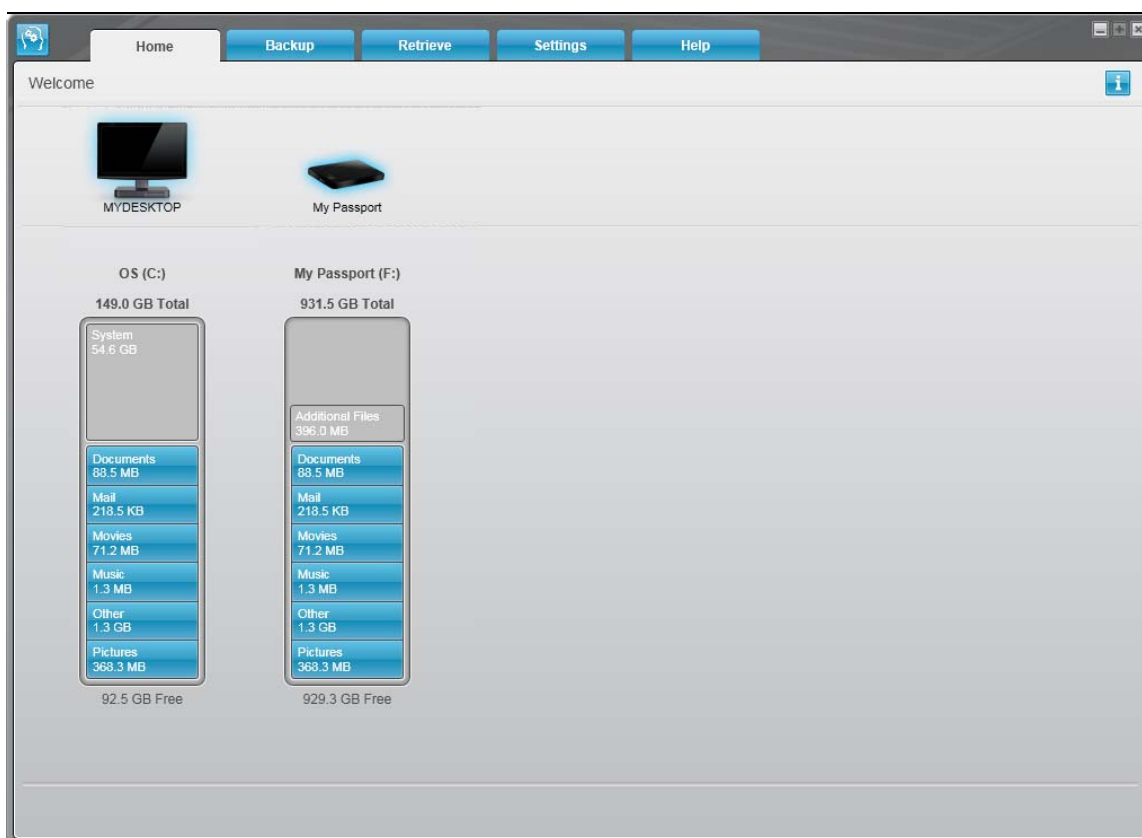

Etter den første sikkerhetskopieringen

Figur 7. Skjermbilder til WD SmartWare

3

Oversikt over WD SmartWare-programvarefunksjoner

Dette kapitlet gir en kort funksjonsoversikt over egenskapene til WD SmartWare. Kapitlet omhandler følgende emner:

- [Kategorien Home \(Hjem\)](#)
- [Kategorivisninger Backup \(Sikkerhetskopiering\)](#)
- [Retrieve Tab Displays](#)
- [Kategorivisning Settings \(Innstillinger\)](#)
- [Kategorivisning Help \(Hjelp\)](#)

Alle bruksfunksjonene og kapasitetene til WD SmartWare vises i en skjerm med fem kategorier der:

Kategorien . . . viser	Inneholder . . .
Home (Hjem)	<p>Fem kategorier og innholdsmålere som viser den samlede kapasiteten og kategoristrukturen på datamaskinens interne harddisk og hver tilkoblet ekstern stasjon som støttes.</p> <p>Dersom datamaskinen er flere enn én:</p> <ul style="list-style-type: none"> • Intern harddisk eller flere harddiskpartisjoner, viser WD SmartWare en avkrysningsboks som kan brukes for å spesifisere den du skal jobbe med • Ekstern stasjon som støttes, da uthever WD SmartWare den som velges for å jobbe med <p>Se "Kategorien Home (Hjem)" på side 14.</p>
Backup (Sikkerhetskopiering)	<p>En av to sikkerhetskopieringsdialoger avhengig av Backup (Sikkerhetskopiering)-modus er valgt:</p> <ul style="list-style-type: none"> • Dialogen By-category (Etter kategori) gir innholdsmålere som viser den samlede kapasiteten og kategoristrukturen til datamaskinens interne harddisk, og den eksterne stasjonen som du jobber med. • Dialogen By-file (Etter fil) gir en mappevisning av datamaskinens interne harddisk som brukes for å velge filene og mappene som skal sikkerhetskopieres. <p>Hver sikkerhetskopieringsdialog har også en:</p> <ul style="list-style-type: none"> • Fil/Kategori-knapp for å veksle mellom de to sikkerhetskopieringsdialogene • Start/Stopp-knapp for å styre sikkerhetskopieringen <p>Se "Kategorivisninger Backup (Sikkerhetskopiering)" på side 18.</p>
Retrieve (Gjenopprette)	<p>Tre fullskjermsdialoger for å velge:</p> <ul style="list-style-type: none"> • Sikkerhetskopivolumet du vil gjenopprette filer fra • Destinasjonen på datamaskinen der du vil kopiere de gjenoprettede filene • Filer du vil gjenopprette <p>Se "Retrieve Tab Displays" på side 21.</p>

(Forts.)

Kategorien . . . viser	Inneholder . . .
Settings (Innstillinger)	<p>Knapper for å åpne dialogbokser hvor du kan:</p> <ul style="list-style-type: none"> • Spesifisere antallet sikkerhetskopierte versjoner av hver fil som skal beholdes • Spesifisere en annen målmappe for gjenopprettede filer • Se etter oppdateringer av WD SmartWare automatisk. <p>Se "Kategorivisning Settings (Innstillinger)" på side 24.</p>
Help (Hjelp)	<p>Omgående tilgang til:</p> <ul style="list-style-type: none"> • Detaljert informasjon om sikkerhetskopiering og gjenoppretting av filer, og seksjoner for oppsett av programvaren. • WD kundestøtte og tjenester for oppdatering av programvaren <p>Se "Kategorivisning Help (Hjelp)" på side 25.</p>

I hver visning endrer WD SmartWare navnene og de grafiske bildene slik at de stemmer overens med konfigurasjonen til de tilkoblede stasjonene.

Merknad: I tillegg til den detaljerte Help (Hjelp)-kategorien med informasjon, har hver WD SmartWare-visning lett tilgang til kortere hjelp på Internett for å raskt leder deg gjennom oppgavene: sikkerhetskopiering, gjenoppretting og innstillinger Hvis du ikke er sikker på hva du vil gjøre i skjermbildet, kan du klikke på ikonet for info/online hjelp i øverste høyre hjørne på alle skjermbilder:



Når du vil lukke skjermen Info/Online hjelp (hjelp) etter å ha lest hjelpen på Internett, klikk på X-ikonet i øverste høyre hjørne på Help (Hjelp)-skjermen.

Kategorien Home (hjem)

Bruk WD SmartWare Home (Hjem)-kategorivisning for å vise innholdsmålerne til harddisken, og velg:

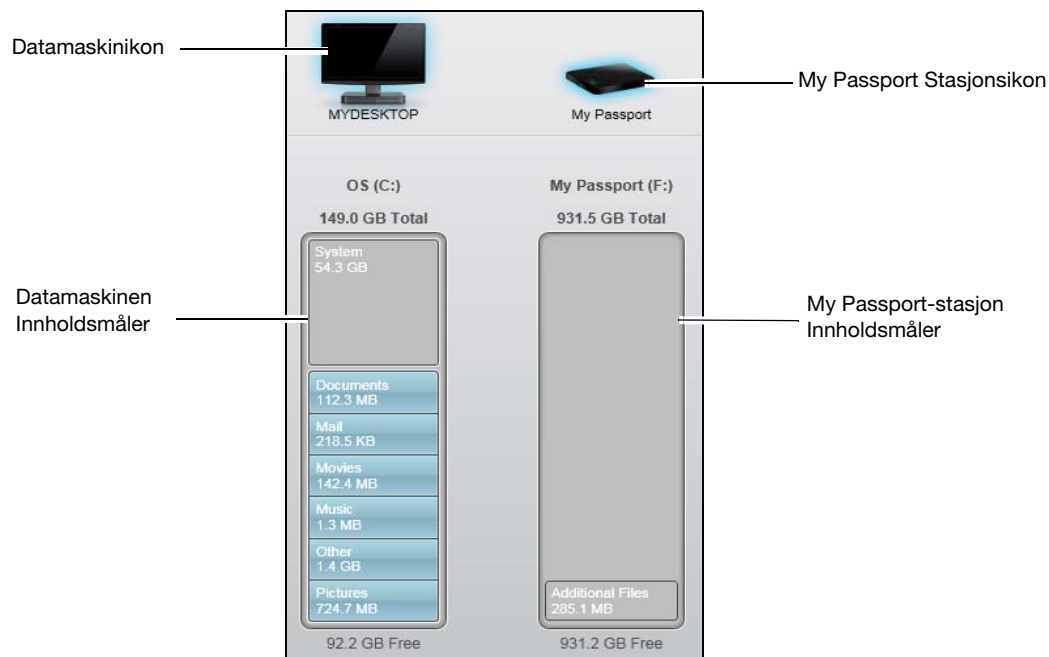
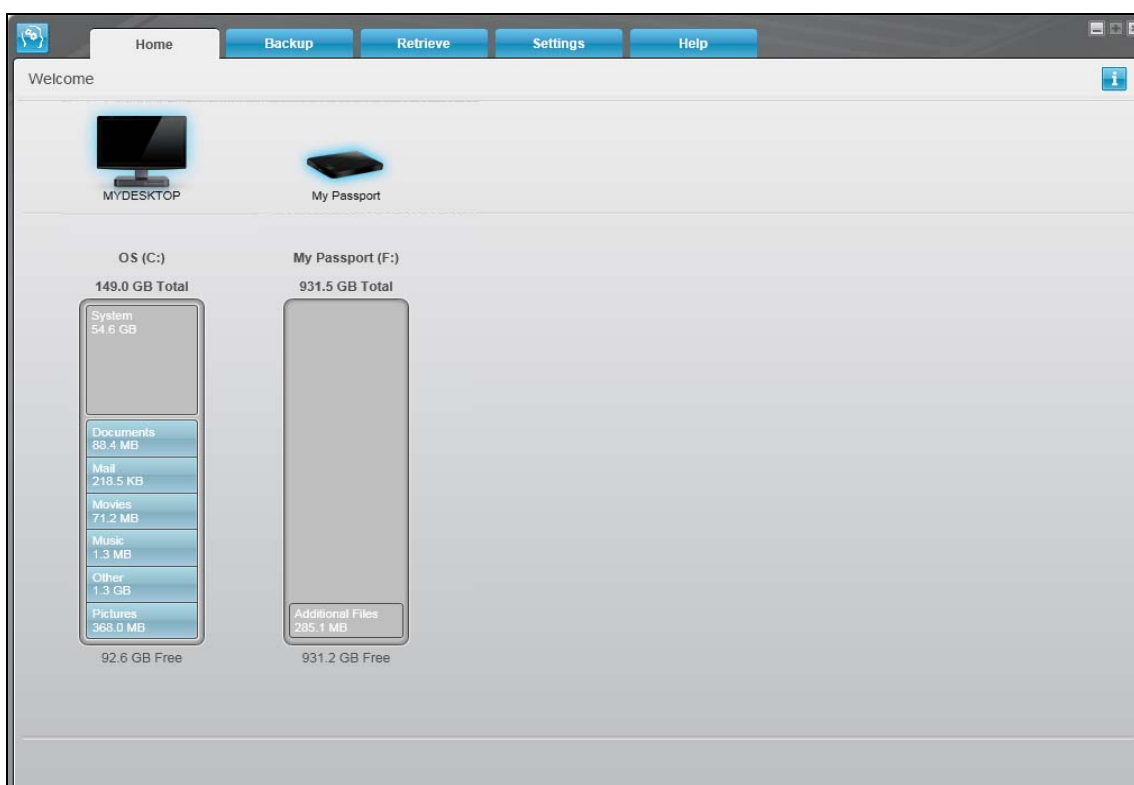

- Den interne harddisken eller harddiskpartisjonen det skal sikkerhetskopies filer fra eller kopiere gjenopprettede filer til når datamaskinen har flere enn én
- Den My Passport som du ønsker å sikkerhetskopiere filene til, eller gjenopprette filene fra når du har flere enn én enhet tilkoblet datamaskinen.

Se Figur 8 på side 15 og Figur 1 på side 16 for en kort funksjonsbeskrivelse av det som vises på kategorien Home (hjem).



Figur 8. Kategorien Home (hjem)

Tabell 1. Beskrivelse av funksjonene i kategorien Home (Hjem)

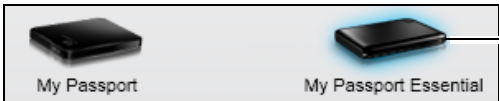
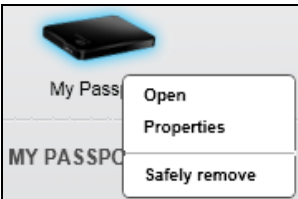
Visningskomponent	Beskrivelse
Datamaskinikon	<p>Gir en grafisk fremvisning og navn på den interne harddisken eller stasjonspartisjonen på datamaskinen som WD SmartWare aksesserer i forbindelse med funksjonene Backup (Sikkerhetskopiering) og Retrieve (Gjenoppretting).</p> <p>Når ikonet høyreklikkes og Properties (Egenskaper) klikkes, vises dialogen Windows System Properties (Windows-system egenskaper):</p> 
Avkrysningsboks intern harddisk	<p>(Ikke vist i Figur 8 på side 15.)</p> <p>Hvis datamaskinen din har flere interne harddisker og/eller partisjoner, vil WD SmartWare vise en boks under ikonet til datamaskinen din hvor du kan velge hvilken harddisk/partisjon du ønsker å sikkerhetskopiere og gjenopprette til/fra:</p> 
My Passport-stasjonsikon	<p>Gir en grafisk fremstilling og navn på My Passport som er koblet til datamaskinen.</p> <p>Dersom det finnes flere enn én My Passport koblet til datamaskinen, må du venstreklikke på stasjonsikonet som gjelder den som skal brukes i forbindelse med funksjonene sikkerhetskopiering og gjenoppretting. WD SmartWare uthever dine valg med lysblå skyggebakgrunn:</p>  <p>Dersom stasjonsikonet høyreklikkes vises en meny med følgende valg:</p> <ul style="list-style-type: none"> • Open (åpne) – For å vise stasjonsoversikten i Windows Utforsker • Properties (egenskaper) – For å vise dialogen Windows Drive Properties (Stasjonsegenskaper). • Safely remove (sikker fjerning) – For å gjøre systemet klart for å koble fra stasjonen 

(Forts.)

Tabell 1. Beskrivelse av funksjonene i kategorien Home (Hjem) (Forts.)

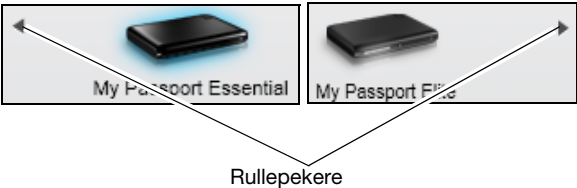
Visningskomponent	Beskrivelse												
Rullepekere til stasjonsvisning	<p>(Ikke vist i Figur 8 på side 15.)</p> <p>Én installasjon av WD SmartWare støtter så mange My Passport-stasjoner som systemet kan håndtere. Når antall tilkoblede stasjoner overstiger visningskapasiteten, viser WD SmartWare venstre/høyre-rullepekere på stasjonsvisningen for å vise dem alle:</p>  <p>The diagram shows two black My Passport Essential external hard drives. Below each drive is the text 'My Passport Essential'. Two white arrows originate from the bottom of each drive and point towards a central label 'Rullepekere' located below the space between the two drives.</p>												
Datamaskinens innholdsmåler	<p>I innholdsmåleren for datamaskinens interne harddisk er alle de filene som er tilgjengelig for sikkerhetskopiering vist på en blå bakgrunn i seks kategorier, der:</p> <p>Denne filkategorien inkluderer disse filtypene</p> <table> <tr> <td>Dokumenter (dokumenter)</td><td>.doc, .txt, .htm, .html, .ppt, .xls, .xml og andre dokumenttyper</td></tr> <tr> <td>Mail (e-post)</td><td>.mail, .msg, .pst. og andre e-posttyper</td></tr> <tr> <td>Music (musikk)</td><td>.mp3, .wav, .wma og andre musikktyper</td></tr> <tr> <td>Movies (filmer)</td><td>.avi, .mov, .mp4 og andre filmtyper</td></tr> <tr> <td>Pictures (bilder)</td><td>.gif, .jpg, .png og andre bildetyper</td></tr> <tr> <td>Other (annet)</td><td>Annet som ikke tilhører de fem hovedkategoriene</td></tr> </table> <p>For en fullstendig oversikt over alle filtypene søk etter svar-ID 3644 i WD-kunnskapsbasen på http://support.wdc.com.</p>	Dokumenter (dokumenter)	.doc, .txt, .htm, .html, .ppt, .xls, .xml og andre dokumenttyper	Mail (e-post)	.mail, .msg, .pst. og andre e-posttyper	Music (musikk)	.mp3, .wav, .wma og andre musikktyper	Movies (filmer)	.avi, .mov, .mp4 og andre filmtyper	Pictures (bilder)	.gif, .jpg, .png og andre bildetyper	Other (annet)	Annet som ikke tilhører de fem hovedkategoriene
Dokumenter (dokumenter)	.doc, .txt, .htm, .html, .ppt, .xls, .xml og andre dokumenttyper												
Mail (e-post)	.mail, .msg, .pst. og andre e-posttyper												
Music (musikk)	.mp3, .wav, .wma og andre musikktyper												
Movies (filmer)	.avi, .mov, .mp4 og andre filmtyper												
Pictures (bilder)	.gif, .jpg, .png og andre bildetyper												
Other (annet)	Annet som ikke tilhører de fem hovedkategoriene												

(Forts.)

Tabell 1. Beskrivelse av funksjonene i kategorien Home (Hjem) (Forts.)

Visningskomponent	Beskrivelse
Datamaskinens innholdsmåler (forsettelse)	<p>Merk:</p> <ul style="list-style-type: none"> System-kategorien, som vises mot en mørk grå bakgrunn, inkluderer alle operativsystemfiler som ikke er tilgjengelig for sikkerhetskopiering etter kategori, inkludert: systemfiler, programfiler, applikasjoner og arbeidsfiler som .tmp og .log-filer og <i>alle</i> filer som er lagret i en Temp-mappe. <p>Når en sikkerhetskopiering etter fil velges og kjøres, endre navnet på System-kategorien til Excluded (Ekskludert) og inkluderer da alle filene som <i>ikke ble inkludert</i> i sikkerhetskopiering av filer.</p> <ul style="list-style-type: none"> Outlook .pst-filer sikkerhetskopieres bare hver 24. time fordi de endres så ofte. Denne eksklusjonen gjelder ikke andre e-postfiler. Retrieved-kategorien (Gjenopprettet), som også vises mot en mørk grå bakgrunn, inkluderer de filene du har gjenopprettet fra en tidligere sikkerhetskopi. Disse filene er heller ikke tilgjengelig i en sikkerhetskopiering etter kategori. Hvis du fører musepekeren over en kategori, vises antallet filer i denne kategorien.
Innholdsmåler til My Passport	<p>Etter at WD SmartWare er installert – før første sikkerhetskopiering eller kopiering av andre filer til stasjonen kjøres, viser innholdsmåler til My Passport bare et lite antall filer i kategorien Additional Files (andre filer). Dette er systemfiler og skjulte filer som datamaskinens operativsystem la der når du installerte harddisken.</p> <p>Når du har kjørt en sikkerhetskopiering eller har kopiert filer til stasjonen, vil denne innholdsmåleren vise alle filene i de samme kategoriene som innholdsmåleren til datamaskinens interne harddisk benytter (se "Datamaskinens innholdsmåler" på side 17).</p>

Kategorivisninger Backup (Sikkerhetskopiering)

WD SmartWare gir to forskjellige Backup (Sikkerhetskopiering)-kategorivisninger avhengig av hvordan du vil velge filene som skal sikkerhetskopieres:

- By category (etter kategori) – Som vist på innholdsmålerene
- By file (etter fil) – Som vist i mappestrukturen til datamaskinens interne harddisk

Bruk WD SmartWare Backup (Sikkerhetskopiering)-kategorivisningen for å velge filene eller filkategorier som skal sikkerhetskopieres og for å styre sikkerhetskopieringen.

Se Figur 9 og Figur 2 på side 19 for å finne en kort beskrivelse av Backup (Sikkerhetskopiering)-kategorivisningene.

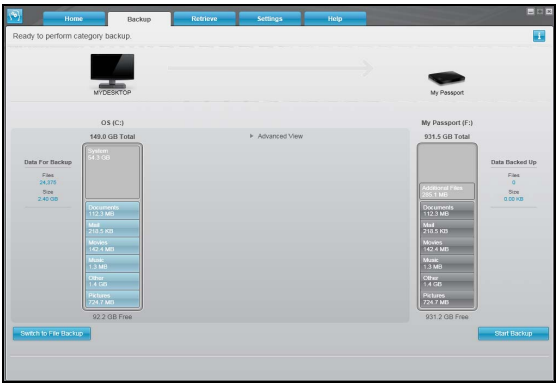

Sikkerhetskopiering etter kategorivisning

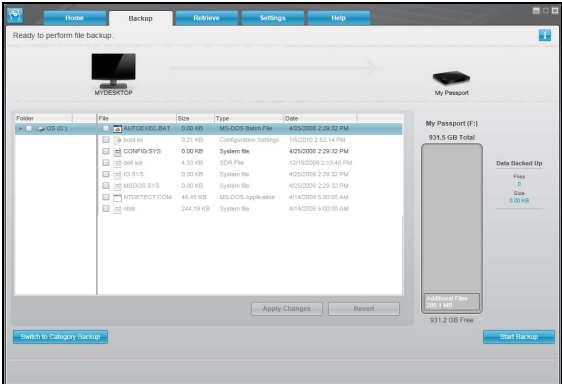

Sikkerhetskopiering etter filvisning

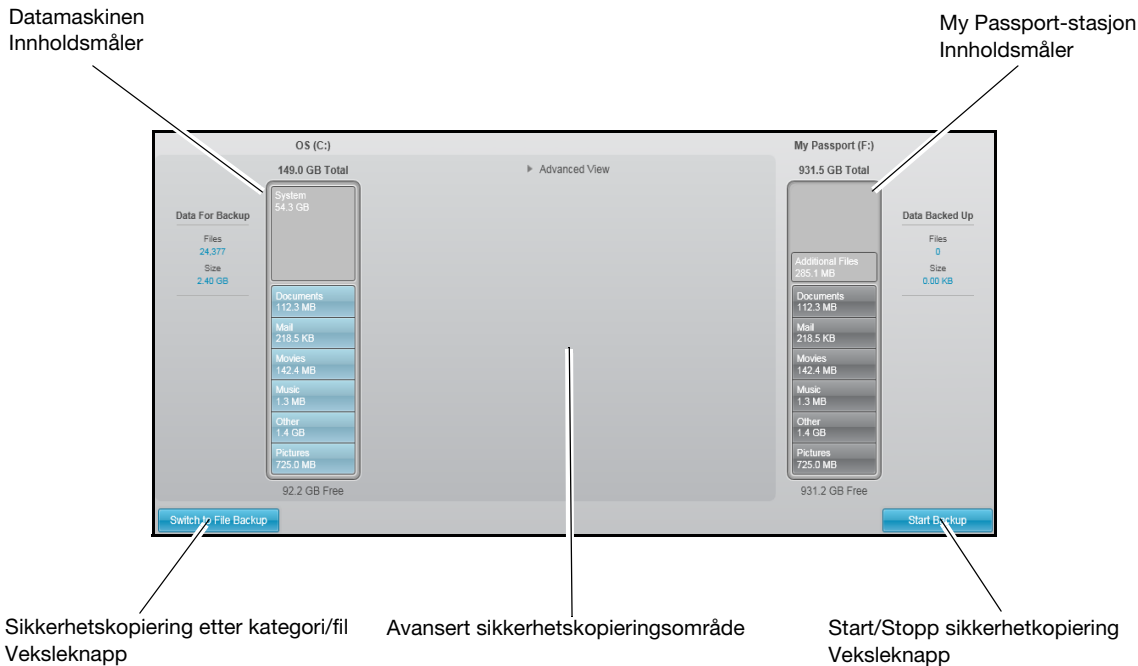

Figur 9. Kategorivisninger Backup (Sikkerhetskopiering)

Tabell 2. Beskrivelse av funksjonene i kategorien Backup (Sikkerhetskopiering)

Visningskomponent	Beskrivelse
Datamaskinens innholdsmåler	Samme som innholdsmåleren for datamaskinens harddisk på kategorien Home (hjem). (Se "Datamaskinens innholdsmåler" på side 17.)
Innholdsmåler til My Passport	Samme som inneholdmåleren til My Passport på kategorivisningen Home (Hjem). (Se "Innholdsmåler til My Passport" på side 18.)

(Forts.)

Tabell 2. Beskrivelse av funksjonene i kategorien Backup (Sikkerhetskopiering) (Forts.)

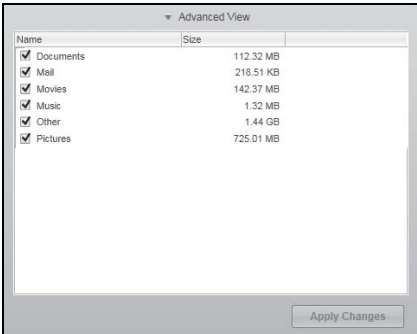
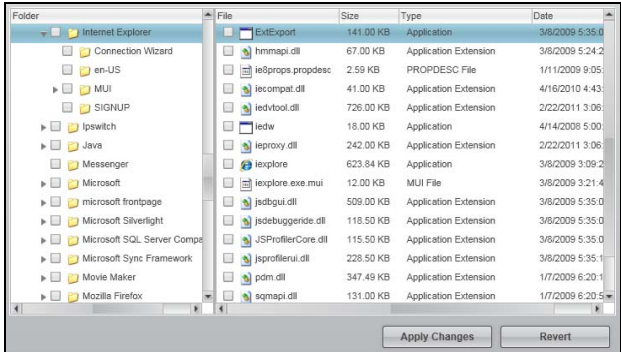
Visningskomponent	Beskrivelse
Avansert sikkerhetskopieringsområde	<p>I kategorimodus er standardkonfigureringen i WD SmartWare at alle filer skal sikkerhetskopieres. I denne konfigurasjonen er det avanserte sikkerhetskopiområdet blankt.</p> <p>Klikk på Advanced View (Avansert visning) for å vise en avkrysningsboks med filer til sikkerhetskopiering som kan brukes for å spesifisere filkategorier som skal sikkerhetskopieres:</p>  <p>Klikk på Apply Changes (Bruk endringene) i avkrysningsboksen med filer til sikkerhetskopiering for å oppdatere innholdsmåleren til datamaskinen og My Passport.</p> <p>Klikk på Switch to File Backup (Bytt til sikkerhetskopiering etter fil) for å vise en mappestruktur som kan brukes for å spesifisere individuelle filer eller mapper som skal sikkerhetskopieres:</p>  <p>Merknad: Mappestrukturen erstatter innholdsmåleren til datamaskinen i kategorivisningen Backup (Sikkerhetskopiering).</p> <p>I File (Fil)-modus er den innledende/standard konfigurasjonen til WD SmartWare sikkerhetskopiering av <i>ingen</i> av de valgte filene/mappene. Klikk på følgende etter at filene eller mappene som skal sikkerhetskopiere er valgt:</p> <ul style="list-style-type: none"> • Apply Changes (Bruk endringene) oppdaterer innholdsmåleren til My Passport. • Revert (Tilbakestill) sletter alle nyere valg og viser den forrige konfigurasjonen som ble brukt.

(Forts.)

Tabell 2. Beskrivelse av funksjonene i kategorien Backup (Sikkerhetskopiering) (Forts.)

Visningskomponent	Beskrivelse
Start/Stop Backup toggle button	Styrer sikkerhetskopieringen ved å starte og stoppe sikkerhetskopieringen.
Knapp for å veksle mellom sikkerhetskopiering etter kategori/fil	<p>Veksler Backup (Sikkerhetskopiering)-modus mellom kategorier og individuelle filer:</p> <ul style="list-style-type: none"> Category (Kategori)-modus – Sikkerhetskopierer filer etter kategori som vist i innholdsmålerne til datamaskinen og My Passport. <p>Navnet på knappen er Switch to File Backup (Bytt til sikkerhetskopiering etter fil) når Backup (Sikkerhetskopiering)-modus er Category (Kategori).</p> <ul style="list-style-type: none"> File mode (filmodus) – Sikkerhetskopierer filene i henhold til mappestrukturen på datamaskinen din. <p>Navnet på knappen er Switch to File Backup (Bytt til sikkerhetskopiering etter fil) når Backup (Sikkerhetskopiering)-modus er File (Fil).</p>

Retrieve Tab Displays

Tre veivisere på kategorien Retrieve (gjenopprett) i WD SmartWare leder deg igjennom oppgaven med å finne sikkerhetskopierte filer og kopiere disse tilbake til datamaskinens interne harddisk:

- Velge sikkerhetskopivolumet å gjenopprette fra
- Velge destinasjonen for gjenopprettede filer
- Velge filene å gjenopprette fra My Passport

Se Figur 10 og Figur 3 på side 22 for å finne en kort beskrives av Retrieve (Gjenoppretting)-kategorivisningene.

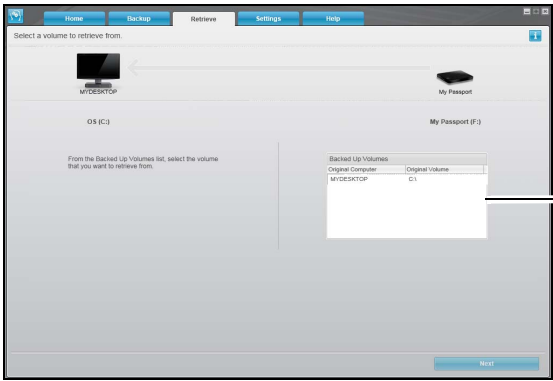

Avkrysningsboks med sikkerhetskopierte volumer

Velg det volumet som du vil gjenopprette fra på listen

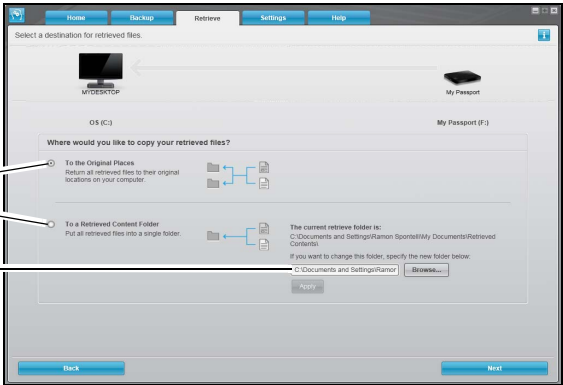

Valgknapper med gjenopprettingsdestinasjoner
Change Retrieve Folder Box og bla-knapp

Skjermbildet Select a Destination for Retrieved Files
(Velg en destinasjon for gjenopprettede filer)

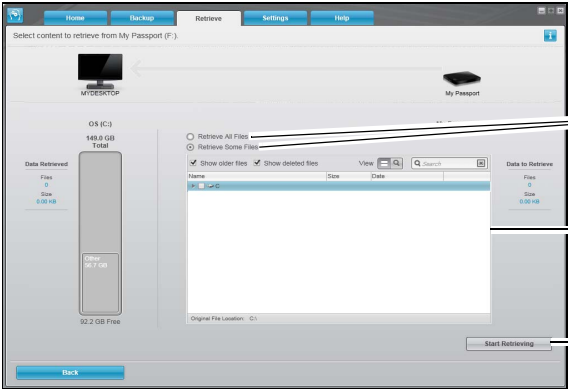

Valgknapper med gjenopprettingsfiler

Avkrysningsboks for gjenoppretting av noen filer

Vekselsknapp for start/avbryting av gjenoppretting

Skjermbildet Select Content to Retrieve
(Velg innhold som skal gjenopprettes)

Figur 10. Kategorivisninger Retrieve (Gjenoppretting)

Tabell 3. Beskrivelse av funksjonene i kategorien Retrieve (Gjenoppretting)

Visningskomponent	Beskrivelse
Avkrysningsboks med sikkerhetskopierte volumer	Liste med sikkerhetskopierte volumer som er tilgjengelige for å gjenopprette filer fra den valgte My Passport. Du <i>må</i> velge et sikkerhetskopivolum før du kan klikke på Next (Neste) for å fortsette med gjenopprettingen.
Endre avkrysningsboksen med gjenopprettingsmapper og bla-knapp	Som standard oppretter og bruker WD SmartWare en mappe som heter Retrieved Contents (Gjenopprettet innhold) i Mine dokumenter-mappen med ditt brukernavn. Dersom du vil spesifisere en annen mappe, bruk Browse (Bla gjennom)-funksjonen, og klikk på Apply (Bruk).

(Forts.)

Tabell 3. Beskrivelse av funksjonene i kategorien Retrieve (Gjenoppretting) (Forts.)

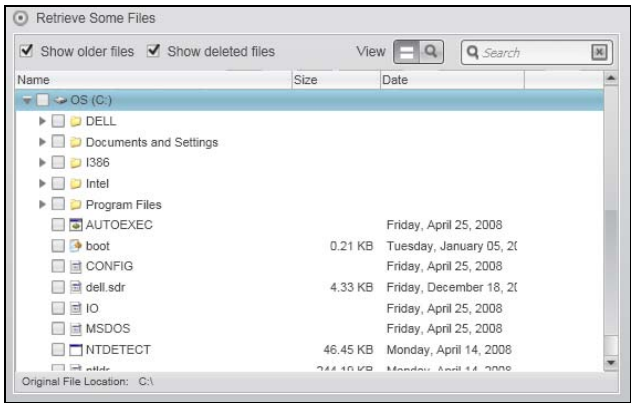
Visningskomponent	Beskrivelse
Valgknapper med gjenopprettingsdestinasjoner	<p>Spesifiser stedet på datamaskinens interne harddisk der de gjenopprettede filene fra den valgte My Passport skal kopieres.</p> <ul style="list-style-type: none"> • To the Original Places (Til de opprinnelige stedene) kopier de gjenopprettede filene til samme sted de ble sikkerhetskopierte fra. • To a Retrieved Content Folder (Til en mappen med gjenopprettet innhold) kopiere alle de gjenopprettede filene til en enkel mappe.
Valgknapper med gjenopprettingsfiler	<p>Som standard velges alternativet Retrieve Some Files (Gjenopprett noen filer), og WD SmartWare viser avkrysningsboksen Retrieve Some Files (Gjenopprett noen filer) som kan brukes for å finne og gjenopprette kun utvalgte filer og mapper.</p> <p>Når alternativet Retrieve All Files (Gjenopprett alle filene) velges, lukkes avkrysningsboksen Retrieve Some Files (Gjenopprett noen filer), og WD SmartWare gjenoppretter alle de valgte filene fra det valgte sikkerhetskopivolumet på den valgte My Passport.</p>
Avkrysningsboks for å gjenopprette noen filer	<p>Viser alle filene fra den valgte sikkerhetskopivolumet på den valgte My Passport i en mappestruktur med avkrysningsbokser for å velge individuelle filer og mapper:</p> 
Knapp for å veksle mellom Start/Cancel Retrieving (Start/Avbryt gjenoppretting)	Styrer gjenopprettingen ved å starte og stoppe gjenopprettingen.

Kategorivisning Settings (Innstillinger)

Se Figur 11 og Tabell 4 for en kort funksjonsbeskrivelse av det som vises på kategorien Settings (innstillinger).

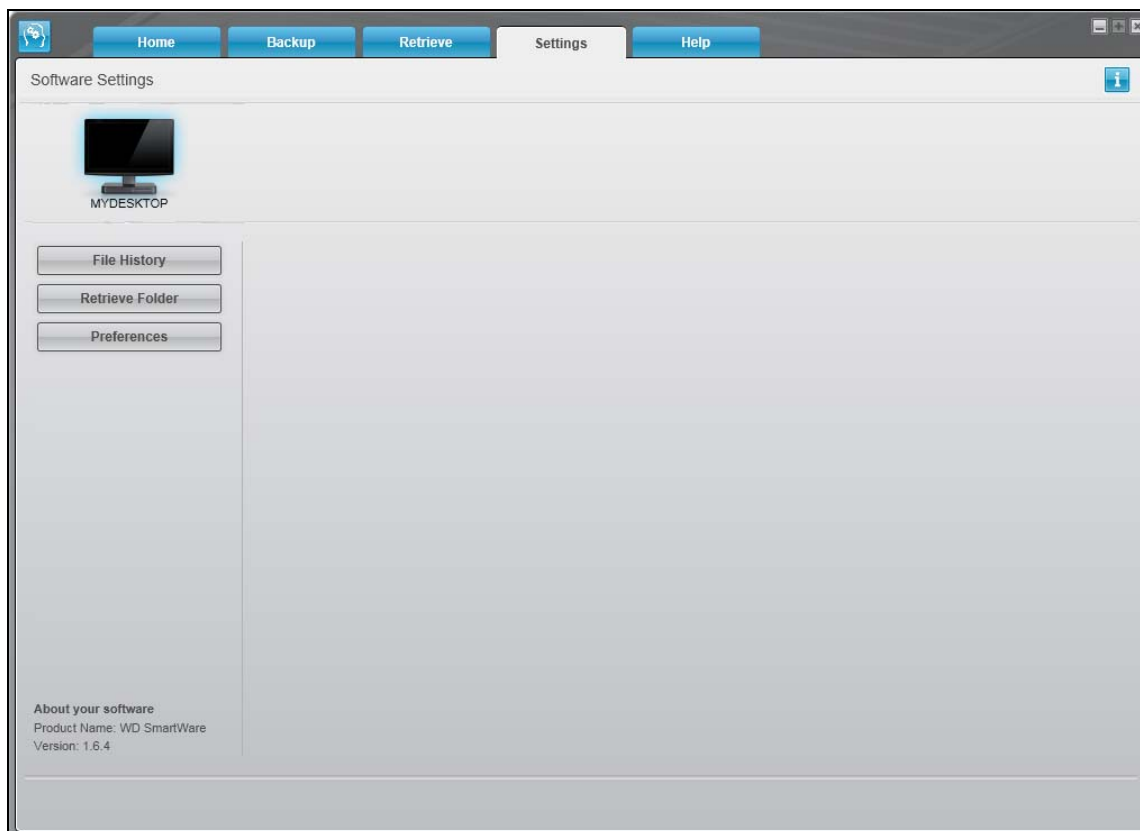

Figur 11. Kategorivisning Settings (Innstillinger)

Tabell 4. Beskrivelse av funksjonene i kategorien Settings (Innstillinger)

Visningskomponent	Beskrivelse
Knappen File History (Filhistorikk)	Viser File History (Filhistorikk) for å spesifisere antallet versjoner av sikkerhetskopier av hver fil som skal beholdes.
Knappen Retrieve Folder (Gjenopprettingsmappe)	Viser dialogen Set Retrieve Folder (Still inn gjenopprettingsmappe) for å spesifisere en annen destinasjonsmappe til de gjenopprettede filene.
Knappen Preference (Preferanse)	Viser dialogboksen Set Preferences (velg egenskaper) for aktivering/deaktivering alternativet som automatisk ser etter oppdateringer.

Kategorivisning Help (Hjelp)

Kategorivisningen WD SmartWare Help (Hjelp) gir rask tilgang til emnene Learning Center (Opplæringsssenter) og lenker til støttetjenester på Internett.

Se Figur 12 og Tabell 5 for å finne en kort beskrives av Help (Hjelp)-kategorivisningene.

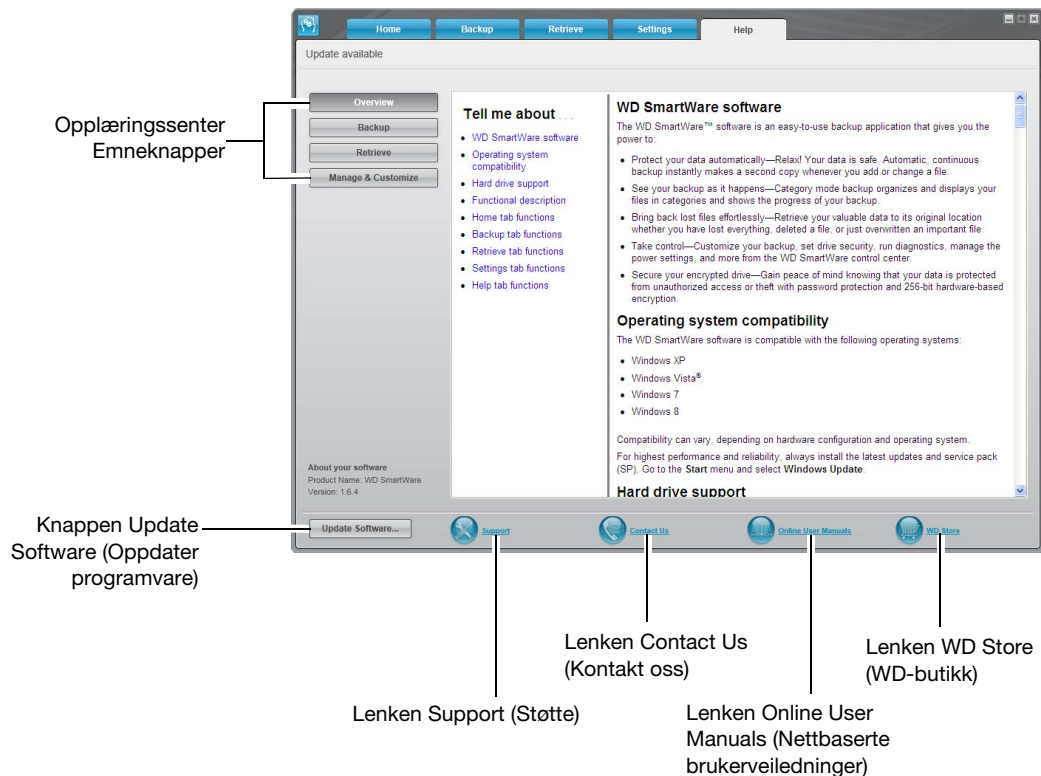

Figur 12. Kategorivisning Help (Hjelp)

Tabell 5. Beskrivelse av funksjonene i kategorien Help (Hjelp)

Visningskomponent	Beskrivelse
Lenken Contact Us (Kontakt oss)	Bruker nettleseren din til å åpne kontaktsiden på WDs kundesider på adressen http://support.wdc.com/contact .
Knappene Learning Center topic (Emne opplæringsssenter)	Gir lenker for å vise de viktigste hjelpeemnene i forbindelse med opplæringsssenteret: <ul style="list-style-type: none"> • Overview (Oversikt) • Backup (Sikkerhetskopiering) • Gjenoppretting • Manage & Customize (Behandle og tilpasse)
Lenken Online User Manuals (Nettbaserte brukerveiledninger)	Bruker nettleseren din til å åpne siden med brukerveiledningen til WD SmartWare på: http://www.wdc.com/wdproducts/wdsmartware/um.asp . <p>Der kan du velge og åpne den nettbaserte versjonen av brukerveiledningen for My Passport.</p>

(Forts.)

Tabell 5. Beskrivelse av funksjonene i kategorien Help (Hjelp) (Forts.)

Visningskomponent	Beskrivelse
Lenken Support (Støtte)	Bruker nettleseren din til å åpne startsidene på WDs kundesider på adressen http://support.wdc.com/ .
Knappen Update Software (Oppdater programvare)	<p>Bruk denne nettleseren for å sammenligne versjonene av WD SmartWare og fastvaren av den valgte My Passport med de nyeste tilgjengelige versjoner.</p> <p>Der det finnes oppdatert programvare eller fastvare, ber WD SmartWare deg å laste den ned og installere den.</p>
Lenken WD Store (WD-butikk)	Bruker nettleseren din til å åpne WDs nettbutikk på: http://store.westerndigital.com/store/wdus .

4

Sikkerhetskopierte filer

Dette kapitlet omhandler følgende emner:

[Hvordan funksjonen for sikkerhetskopiering fungerer](#)
[Sikkerhetskopierte filer](#)

Hvordan funksjonen for sikkerhetskopiering fungerer

WD SmartWare vil automatisk og kontinuerlig sikkerhetskopierte alle de viktige datafilene til din My Passport – musikk, filmer, bilder, dokumenter, e-post og andre filer.

Etter at WD SmartWare har kategorisert de forskjellige filtypene på harddisken til datamaskinen din, vil du ved å klikke på **Start Backup** (kjør sikkerhetskopiering) sikkerhetskopierte alle. Eller så kan du velge spesielle filer, mapper eller kategorier som du ønsker å sikkerhetskopierte.

Etter at sikkerhetskopieringen er utført, vil WD SmartWare beskytte filene ved å sikkerhetskopierte alle:

- Nye filer som er opprettet på eller kopiert til den interne harddisken.
- Eksisterende filer som endres på en eller annen måte.

Denne beskyttelsen er automatisk – WD SmartWare gjør det uten at du må aktivere den – bare sørg for at My Passport er koblet til datamaskinen.

Merknad: Automatisk sikkerhetskopieringsbeskyttelse pågår så lenge My Passport-harddisken er tilkoblet datamaskinen. Når du deretter kobler fra og kobler til harddisken på nytt, vil WD SmartWare skanne datamaskinen for nye eller endrede filer og fortsetter automatisk, kontinuerlig sikkerhetskopiering som før.

Sikkerhetskopierte filer

1. På skjermen Home (hjem):

- a. Dersom filer skal sikkerhetskopierte etter kategori OG datamaskinen har flere enn én intern harddisk eller stasjonspartisjon, bruk avkrysningsboksen som gjelder den interne harddisken, under datamaskinikonet for å velge den som skal sikkerhetskopierte først:



- b. Dersom det finnes flere enn én My Passport-stasjon som er koblet til datamaskinen, velg den det skal sikkerhetskopierte filer til:



2. Klikk på **Backup**-kategorien for å vise Backup-skjermbildet (se Figur 9 på side 19).

3. På skjermen Backup (sikkerhetskopiering):

HVIS du vil sikkerhetskopiere. . . på den interne harddisken,	SÅ . . .
Alle de forskjellige filkategoriene	Gå videre til trinn 4.
Valgte filkategorier	Fortsett til trinn 5.
Alle filer og mapper	Fortsett til trinn 6 på side 29.
Valgte filer eller mapper	Fortsett til trinn 7 på side 30.

4. Slik sikkerhetskopierer du alle filkategorier på den interne harddisken:

- a. Kontroller at Backup (Sikkerhetskopiering)-modus er Category (Kategori) og at **Ready to perform category backup** (Klar til å utføre sikkerhetskopiering etter kategori) vises i øverste venstre hjørne på Backup (Sikkerhetskopiering)-skjermen.

Hvis sikkerhetskopieringsmodusen er File (fil), og **Ready to perform file backup** (klar til å utføre en filbasert sikkerhetskopiering), må du klikke knappen **Switch to Category Backup** (bytt til kategoribasert sikkerhetskopiering) og deretter **OK** på dialogboksen **Switching Backup Plan** (bytter plan for sikkerhetskopiering).

- b. Klikk på **Advanced View** (Avansert visning) for å åpne avkrysningsboksen Backup by categories (Sikkerhetskopiering etter kategorier), og kontroller at alle seks kategoriene er valgt:

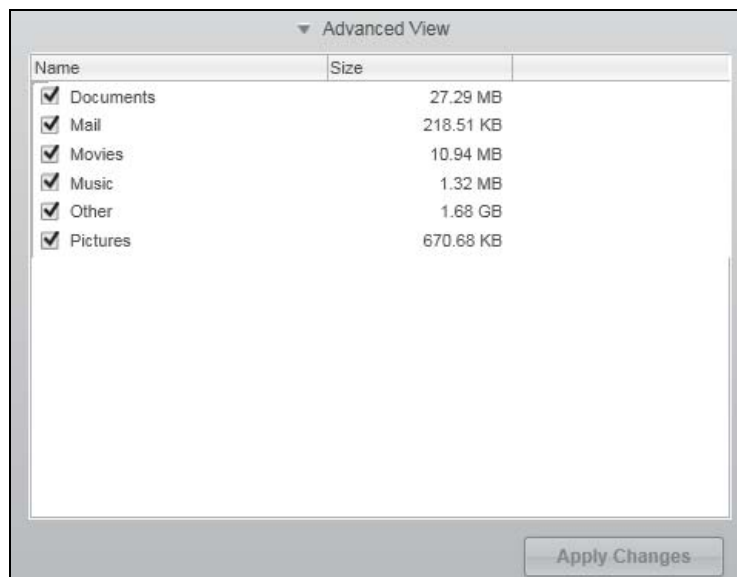

- c. Som påkrevd, velg en hvilken som helst tom avkrysningsboks, og klikk deretter på **Apply Changes** (Bruk endringene) for å lage en tilpasset sikkerhetskopieringsplan og oppdatere innholdsmåleren på My Passport.
- d. Klikk **Start Backup** (kjør sikkerhetskopiering) for å starte sikkerhetskopieringen av alle filkategorier på den interne harddisken og gå til trinn 8 på side 31.

5. Slik sikkerhetskopieres utvalgte filkategorier:

- a. Kontroller at Backup (Sikkerhetskopiering)-modus er Category (Kategori) og at **Ready to perform category backup** (Klar til å utføre sikkerhetskopiering etter kategori) vises i øverste venstre hjørne på Backup (Sikkerhetskopiering)-skjermen.

Hvis sikkerhetskopieringsmodusen er File (fil), og **Ready to perform file backup** (klar til å utføre en filbasert sikkerhetskopiering), må du klikke knappen **Switch to Category Backup** (bytt til kategoribasert sikkerhetskopiering) og deretter **OK** på dialogboksen **Switching Backup Plan** (bytter plan for sikkerhetskopiering).

- b. Klikk på **Advanced View** (Avansert visning) for å åpne avkrysningsboksen Backup by Categories (Sikkerhetskopi etter kategorier):

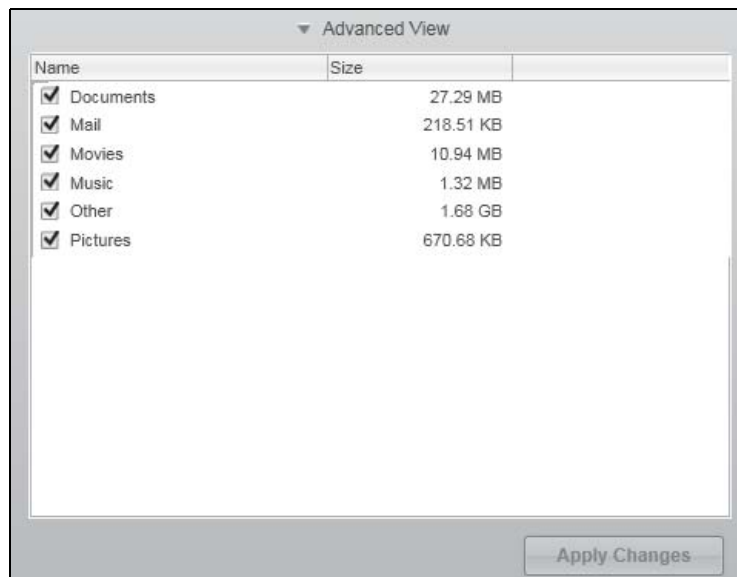

- c. I utvalgsboksen Backup by Categories (sikkerhetskopier etter kategori):
- Tøm avkrysningsboksene for de filkategoriene som skal ekskluderes fra sikkerhetskopieringen.
 - Som påkrevd, velg avkrysningsboksene for de filkategoriene som skal inkluderes i sikkerhetskopieringen.
- d. Klikk på **Apply Changes** (Bruk endringene) for å lage en tilpasset sikkerhetskopieringsplan og oppdatere innholdsmåleren for My Passport.
- e. Klikk på **Start Backup** (Start sikkerhetskopiering) for å starte sikkerhetskopieringen av de utvalgte filekategoriene, og gå videre til trinn 8 på side 31.

6. Slik sikkerhetskopieres alle filene og mappene på den interne harddisken:

- a. Kontroller at Backup (Sikkerhetskopiering)-modus er File (Fil) og at **Ready to perform file backup** (Klar til å utføre sikkerhetskopiering etter fil) vises i øverste venstre hjørne på Backup (Sikkerhetskopiering)-skjermen.

Hvis sikkerhetskopieringsmodusen er Category (kategori), og **Ready to perform category backup** (klar til å utføre en kategoribasert sikkerhetskopiering), må du klikke knappen **Switch to File Backup** (bytt til filbasert sikkerhetskopiering) og deretter **OK** på dialogboksen **Switching Backup Plan** (bytter plan for sikkerhetskopiering).

- b. I valgboksen Backup by Files (sikkerhetskopiering etter filer) må du velge avmerkingsboksen for datamaskinens interne harddisk.

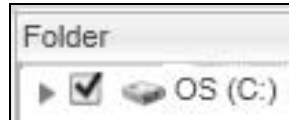

Hvis datamaskinen din har flere enn en intern harddisk, må du velge avmerkingsboksen for hver av disse.

- c. Klikk på **Apply Changes** (Bruk endringene) for å lage en tilpasset sikkerhetskopieringsplan og oppdatere innholdsmåleren for My Passport.
- d. Klikk **Start Backup** (kjør sikkerhetskopiering) for å starte sikkerhetskopieringen av alle filer og mapper på den interne harddisken og gå til trinn 8 på side 31.

7. Slik sikkerhetskopieres utvalgte filer eller mapper:

- a. Kontroller at Backup (Sikkerhetskopiering)-modus er File (Fil) og at **Ready to perform file backup** (Klar til å utføre sikkerhetskopiering etter fil) vises i øverste venstre hjørne på Backup (Sikkerhetskopiering)-skjermen.

Hvis sikkerhetskopieringsmodusen er Category (kategori), og **Ready to perform category backup** (klar til å utføre en kategoribasert sikkerhetskopiering), må du klikke knappen **Switch to File Backup** (bytt til filbasert sikkerhetskopiering) og deretter **OK** på dialogboksen **Switching Backup Plan** (bytter plan for sikkerhetskopiering).

- b. Klikk på pekerne i avkrysningsboksen Backup by files (Sikkerhetskopier etter filer) for å åpne mappestrukturen:

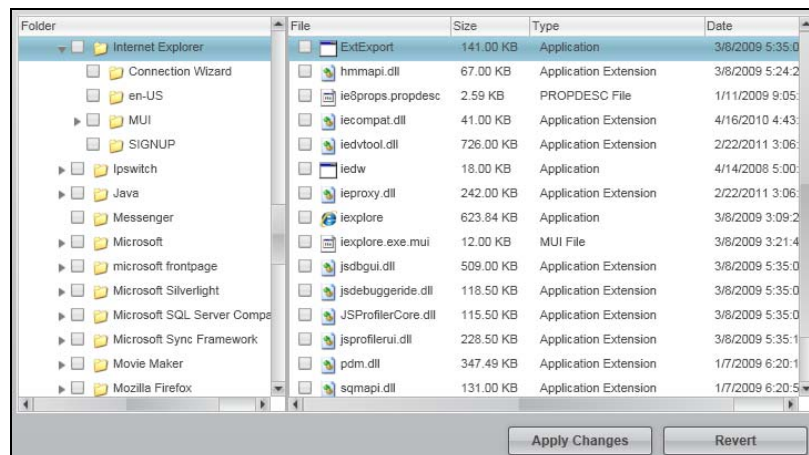

- c. Velg avkrysningsboksene for de enkelte filene eller mappene som skal sikkerhetskopieres.

Merk at du ved å velge avmerkingsboksen til en mappe automatisk velger alle undermapper og filer i denne mappen.

- d. Klikk på **Apply Changes** (Bruk endringene) for å lage en tilpasset sikkerhetskopieringsplan og oppdatere innholdsmåleren for My Passport.

Merknad: Når **Revert** (Tilbakestill) sletter alle nyere valg og viser den forrige konfigurasjon som ble brukt.

- e. Klikk på **Start Backup** (Start sikkerhetskopiering) for å starte sikkerhetskopieringen av de utvalgte filene eller mappen, og gå videre til trinn 8.

8. Under sikkerhetskopieringen:

- En framdriftsstolpe og en melding viser hvor mye data som har blitt sikkerhetskopiert.
- Når det gjelder en kategoribasert sikkerhetskopiering, så vil den blå bakgrunnen i innholdsmåleren for harddisken endres til gul/oransje for alle filene som ennå ikke har blitt sikkerhetskopiert.
- Den grå bakgrunnen for kategorier eller filer i innholdsmåleren for My Passport endres til blå for hver kategori etter hvert som sikkerhetskopieringen blir ferdig.
- Du kan forsette å sette opp stasjonen eller utføre enhver annen funksjon, da vil WD SmartWare sikkerhetskopiere alle filene i bakgrunnen.
- **Start Backup** (Start sikkerhetskopiering)-knappen endres til **Stop Backup** (Stopp sikkerhetskopiering) for å stoppe sikkerhetskopieringen (se trinn 10 på side 31).

9. Når det vises en melding om at sikkerhetskopieringen var vellykket, betyr det at den ble fullført på vanlig måte.

Hvis det var noen filer som ikke kunne bli sikkerhetskopiert, viser WD SmartWare en:

- Advarsel som indikerer antall filer dette gjelder
- Koblingen View (vis) som du kan klikke på for å se en liste med disse filene og årsakene til at de ikke ble sikkerhetskopiert

Det finnes programmer og kjørende prosesser som gjør at filer ikke kan sikkerhetskopieres. Følgende kan gjøres hvis du ikke finner en årsak til at noen av filene ikke ble sikkerhetskopierte:

- Lagre og lukke alle åpne filer
- Lukke alle applikasjoner som kjører – inkludert e-postprogrammet og nettleseren

Viktig:

Når det vises en advarsel som indikerer at harddisken er full, betyr det at det ikke lenger er tilstrekkelig med plass på harddisken til å fullføre sikkerhetskopieringen.

Den beste langsiktige løsningen er å bruke stasjonen til langtidslagring og:

- a. Klikk kategorien **Help** (hjelp).
- b. Klikk koblingen **WD Store** (WDs nettbutikk) for å se den nettbaserte butikken til Western Digital.
- c. Klikk **External Hard Drives** (Eksterne harddisker) og velg den harddisken som best passer til dine fremtidige krav.

10. Hvis du klikket på **Stop Backup (Stopp sikkerhetskopiering) i trinn 8, vil meldingen **Stop backup?** (Stopp sikkerhetskopiering?) minne deg på at WD SmartWare kjører sikkerhetskopieringen i bakgrunnen slik at datamaskinen kan brukes til andre ting mens sikkerhetskopieringen pågår.**

For å fortsette klikker du på én av disse:

- **Continue Backup** (Fortsett sikkerhetskopiering) for å avvise forespørselen og gjenoppta sikkerhetskopieringen
- **Stop Backup** (Stopp sikkerhetskopiering) for å bekrefte forespørselen og stoppe sikkerhetskopieringen

11. Hvis filene ble sikkerhetskopiert etter kategori og datamaskinen har mer enn én intern harddisk eller flere stasjonspartisjoner, må sikkerhetskopieringsprosedyren gjentas for hver enkelt.

5

Gjenopprette filer

Dette kapitlet omhandler følgende emner:

[Hvordan funksjonen Retrieve \(Gjenoppretting\) fungerer](#)
[Gjenopprette filer](#)

Hvordan funksjonen Retrieve (Gjenoppretting) fungerer

WD SmartWare gjør det enklere å gjenopprette filer som har vært sikkerhetskopierte på My Passport og kopiere dem til enten:

- De opprinnelige plasseringene på datamaskinen
- En spesiell gjenopprettingsmappe

Gjenopprettingen vanligvis en prosess bestående av fem trinn:

1. Velg My Passport for å gjenopprette filer på Home (Hjem)-skjermen.
2. Velg sikkerhetskopivolumet som det skal gjenopprettes filer fra.
3. Angi destinasjonen du ønsker å kopiere de gjenopprettede filene til – enten en spesiell gjenopprettingsmappe eller til de opprinnelige plasseringene.
4. Spesifiser innholdet du ønsker å gjenopprette, enten individuelle filer, mapper eller alt.
5. Gjenopprett filene.

Gjenopprette filer



1. På skjermen Home (hjem):
 - a. Dersom datamaskinen har flere enn én intern harddisk eller stasjonspartisjon, bruk avkrysningsboksen som gjelder den interne harddisken, under datamaskinikonet for å velge den du vil kopiere de gjenopprettede filene til:



- b. Dersom flere enn én My Passport-stasjon er koblet til datamaskinen, velg den som inneholder filene som skal gjenopprettes:

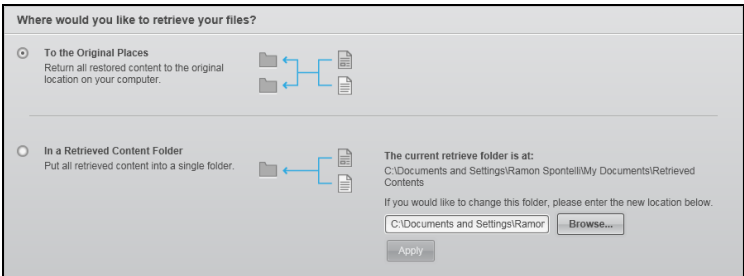
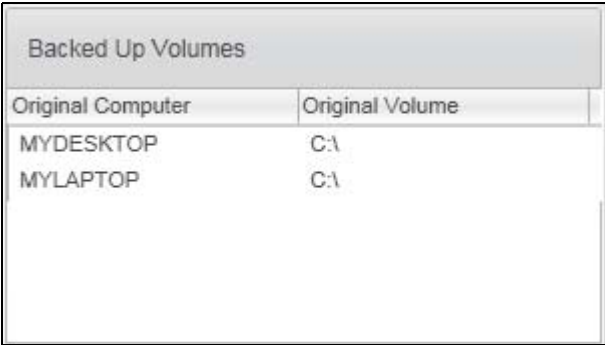

2. Klikk på kategorien **Retrieve** (Gjenoppretting) enten for å vise:
 - Dialogen Select a destination for retrieved files (Velg en destinasjon for gjenopprettede filer)
 - Dialogen Select a volume to retrieve from (Velg et volum å gjenopprette fra)(Se Figur 10 på side 22.)

HVIS du har . . .	DA viser WD SmartWare . . .
Opprett en enkel sikkerhetskopi på den valgte My Passport fra datamaskinen,	<p>Dialogen Select a destination for retrieved files (Velg en destinasjon for gjenopprettede filer):</p>  <p>Gå til trinn 3 på side 34.</p>
Opprettet flere sikkerhetskopivolumer på den valgte My Passport fra enten: <ul style="list-style-type: none">Forskjellige interne harddisker eller stasjonspartisjoner på datamaskinenForskjellige datamaskiner	<p>Dialogen Select a volume to retrieve from (Velg et volum å hente dialog fra) med tilgjengelige volumer som står i avkrysningsboksen Backed Up Volumes (Sikkerhetskopierte volumer):</p>  <p>Hvis dette skulle skje:</p> <ol style="list-style-type: none">Velg volumet som du vil gjenopprette fra, i avkrysningsboksen Backed Up Volumes (Sikkerhetskopierte volumer).Klikk på Next (neste) for å vise dialogboksen Select a destination for retrieved files (velg en destinasjon for gjenopprettede filer).Gå til trinn 3 på side 34.
Ikke kjør sikkerhetskopiering på den valgte My Passport,	<p>Dialogen Select a volume to retrieve from (Velg et volum å hente dialog fra) med ingenting i avkrysningsboksen Backed Up Volumes (Sikkerhetskopierte volumer):</p>  <p>Filer kan ikke gjenopprettes fra en stasjon som ikke har et sikkerhetskopierte volum. Klikk på kategorien Home (Hjem), og gå tilbake til trinn 1-b på side 32 for å velge My Passport som inneholder filene som skal gjenopprettes.</p>

3. På dialogen **Select a destination for retrieved files** (Velg en destinasjon for gjenopprettede filer):

HVIS du vil kopiere de gjenopprettede filene til . . .	SÅ må du velge . . . alternativ.
Deres originale plassering på datamaskinens interne harddisk,	Til stedene de befant seg opprinnelig <i>Merknad:</i> Alternativet To the Original Places (Til de opprinnelige stedene) er ikke tilgjengelig dersom du valgte et sikkerhetskopivolum fra en annen datamaskin i trinn 2 på side 32.
En mappe med gjenopprettet innhold,	In a Retrieved Content Folder (mappe for gjenopprettet innhold) Standardmappen er Retrieved Contents (Gjenopprettet innhold) i mappen My Documents (Mine dokumenter) til ditt brukernavn. Dersom du vil spesifisere en annen mappe: a. Klikk på Browse (bla gjennom), og bruk bla-funksjonen for å bestemme den nye mappen. b. Klikk Apply (Bruk) for å lagre og implementere den nye mappespesifikasjonen.

4. Klikk på **Next** (Neste) for å vise dialogen **Select content to retrieve...** (Velg innhold som skal gjenopprettes...).

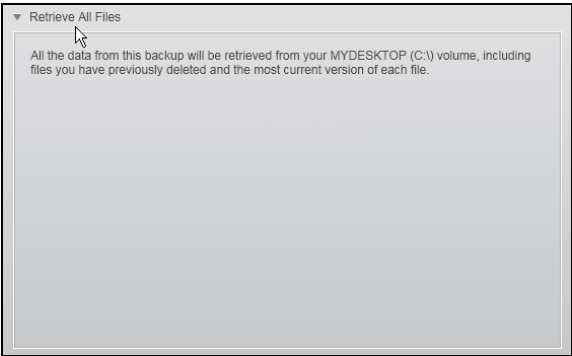
HVIS du vil gjenopprette . . . fra det valgte sikkerhetskopivolumet	SÅ må du velge . . .
Alle filer	Alternativet Retrieve All Files (gjenopprett alle filer), og hopp til trinn 6 på side 35. 

**HVIS du vil gjenopprette . . .
fra det valgte
sikkerhetskopivolumet**

Valgte filer eller mapper

SÅ må du velge . . .

Alternativet **Retrieve Some Files** (Gjenoppsett noen filer) for å åpne avkrysningsboksen Retrieve Some Files (Gjenoppsett noen filer), og gå til trinn 5 på side 35.



5. Naviger igjennom filstrukturen for å finne filene du vil gjenopprette i avkrysningsboksen Retrieve Some Files (Gjenoppsett noen filer). Du kan også bruke søkefeltet og skrive inn navnet (eller deler av navnet) på filen eller mappen:

- Velg avkrysningsboksen **Show older files** (Vis gamle filer) for å vise forskjellige sikkerhetskopierte versjoner av filene dine:

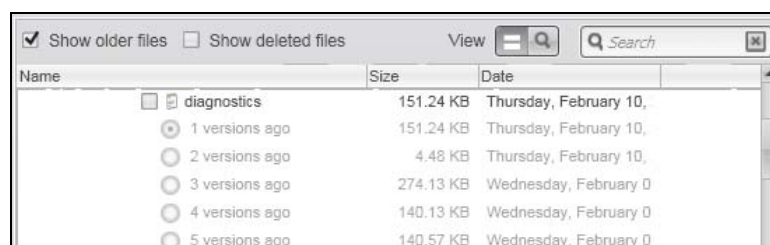

- Velg avkrysningsboksen **Show deleted files** (Vis slettede filer) for å vise sikkerhetskopierte filer som er blitt slettet fra stedet der de befant seg opprinnelig:

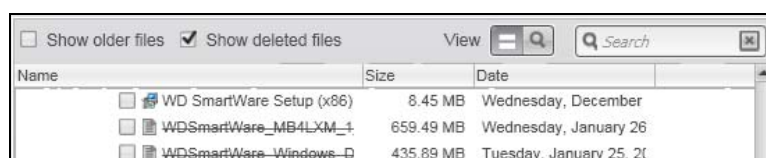

- Velg **View**-ikonet for å liste opp individuelle filer.
- Skriv inn hele eller en del av filnavnet i søkeboksen, og trykk på **Enter**-tasten for å sette i gang et søk for å finne en fil.

For å eliminere søkefilteret, må du slette teksten i søkefeltet og trykke **Enter**.

- Velg avkrysningsboksene for filene eller mappene som skal gjenopprettes.

6. Klikk på **Start Retrieving** (Start gjenoppretting).

7. Under gjenopprettingen:

- Retrieve-skjermbildet viser en fremdriftssøyle og en melding som angir datamengden som er kopiert til angitt plassering.
- Det finnes en **Cancel Retrieving** (Avbryt gjenoppretting)-knapp slik at gjenopprettingen kan stoppes.

8. Meldingen **Retrieval accomplished** (Gjenoppretting fullført) viser at gjenopprettingen er fullført.

Meldingen **Partial retrieve accomplished** (Delvis gjenoppretting fullført) betyr at filene som skulle gjenopprettes, ikke ble kopiert til det angitte gjenopprettingsstedet. Hvis dette skulle skje:

- Meldingen **Files Not Retrieved** (Filer ble ikke gjenopprettet) vil opplyse om antall filer som ikke ble gjenopprettet og en lenke til et skjermbilde med informasjon om filene som ikke ble gjenopprettet. Klikk **View files**-lenken (Vis filer) for å se fillisten og årsaken til at de ikke ble gjenopprettet.
- Meldingen **Destination is full** (Destinasjonen er full) betyr at du ikke har nok plateplass på datamaskinen til å kunne fullføre gjenopprettingen.

6

Låse og låse opp stasjonen

Dette kapitlet omhandler følgende emner:

- [Passordbeskytte stasjonen](#)
- [Låse opp stasjonen](#)
- [Endre passord](#)
- [Slå av låsefunksjonen](#)

Passordbeskytte stasjonen

Hvis du er redd for at andre skal få tilgang til innholdet på stasjonen, bør den passordbeskyttes.

FORSIKTIG! WD Security bruker passordet ditt til å låse og låse opp harddisken elektronisk. Hvis du glemmer passordet, vil du ikke lenger få tilgang til dataene som er på stasjonen. Du vil heller ikke kunne skrive nye data til stasjonen. Alt innholdet på stasjonen må slettes før den kan brukes igjen.

Bruk WD Security til å:

- Opprette et passord
- Endre et passord
- Eliminere behovet for et passord

1. Åpne dialogboksen Set Security (velg sikkerhet) ved å klikke på enten

- WD Security-ikonet på skrivebordet hvis du opprettet en snarvei når du installerte programmet
- **Start > All Programs ((Alle) Programmer) > Western Digital > WD Apps > WD Security**

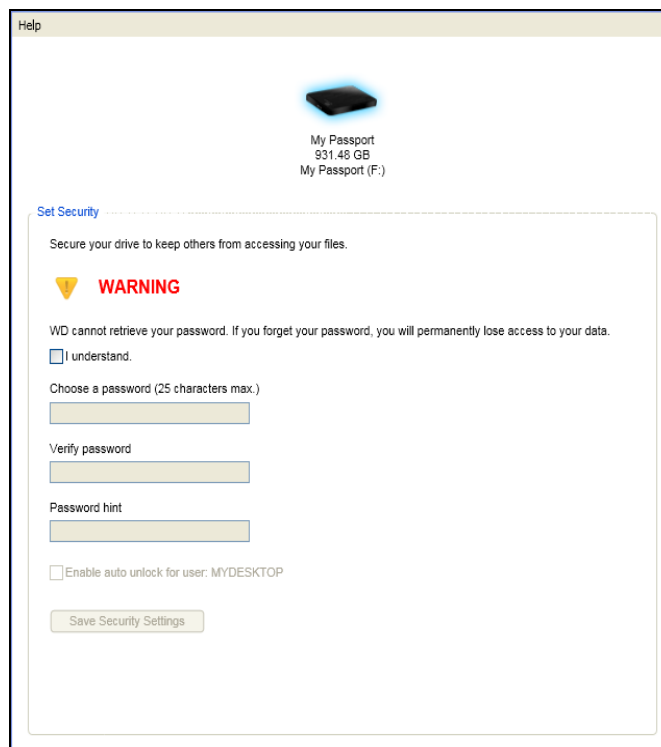

2. I dialogen Set Security (Still inn sikkerhet):
 - a. Dersom det finnes flere enn én støttet My Passport-stasjon som er koblet til datamaskinen, velg den der det skal opprettes passord.
 - b. Skriv inn passordet i boksen **Choose a password** (Velg et passord) med inntil 25 tegn.
 - c. Skriv inn passordet på nytt i boksen **Verify password** (Bekreft passord).
 - d. Skriv inn et hint slik at du vil huske passordet i boksen **Password hint** (Passord hint).
 - e. Velg **Enable auto unlock for user** (Aktiver automatisk opplåsing for brukeren): hvis du ønsker at WD Security skal huske passordet ditt på de valgte harddiskene på denne datamaskinen.
 - f. Les advarselen om faren for tap av data hvis du glemmer passordet.
 - g. Klikk avmerkingsboksen **I understand** (Jeg forstår) for å akseptere risikoen.
 - h. Klikk på **Save Security Settings** (Lagre sikkerhetsinnstillinger) for å lagre passordet og aktivere maskinvarekryptering av stasjonen.
3. Klikk **OK** for å lukke meldingen Security has been enabled (Security er aktivert)

FORSIKTIG! Etter at et passord er opprettet, vil stasjonen forbli *ulåst* så lenge du fortsetter med den gjeldende arbeidsøkten. Deretter vil WD Security-programvaren:

- **Låser stasjonen når du slår av datamaskinen, kobler fra stasjonen eller når datamaskinen går inn i hvilemodus**
- **Krever at passordet skrives inn for å låse opp stasjonen når datamaskinen startes på nytt eller når stasjonen tilkobles på nytt *MED MINDRE* Enable auto unlock for user: (Aktiver automatisk opplåsing for brukeren:) velges når passordet ble opprettet**

Låse opp stasjonen

Etter at et passord ble opprettet for å unngå at andre skal få tilgang til filene på stasjonen, med mindre du valgte **Enable auto unlock for user:** (Aktiver automatisk opplåsing for brukeren:) passordet må skrives inn for å låse opp stasjonen når:

- Du slår av og starter datamaskinen igjen
- Du kobler fra og kobler stasjonen til datamaskinen
- Datamaskinen avslutter hvilemodus

Dette må du gjøre selv om du ikke har installert WD Security på datamaskinen.

Avhengig av programoppsettet på datamaskinen din, så finnes det tre måter du kan låse opp harddisken på, ved hjelp av enten:

- WD Security eller WD Drive Utilities
- WD SmartWare
- WD Drive Unlock

Låse opp stasjonen med WD Security eller WD Drive Utilities (Stasjonsverktøy)

Uansett om du slår av og starter datamaskinen din på nytt igjen eller kobler den eksterne harddisken fra og til datamaskinen, vil du ved å enten starte WD Security eller WD Drive Utilities vise dialogboksen for opplåsing:

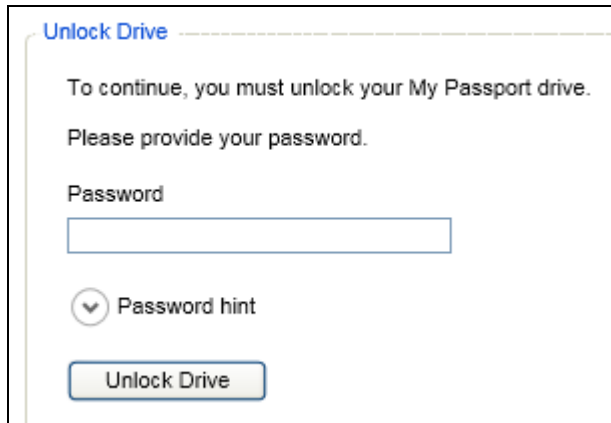

Dette skjer enten:

- Automatisk hvis du bare har en My Passport koblet til datamaskinen
- Når du velger den låste harddisken på enten WD Security eller WD Drive Utilities, hvis du har flere enn én støttet My Passport koblet til datamaskinen

Slik låses stasjonen opp:

1. Klikk på en av disse dersom Unlock Drive (Lås opp)-dialogen ikke er synlig:
 - Snarveien til WD Security, hvis du opprettet en når du installerte programmet, eller **Start > All Programs** (alle programmer) > **Western Digital > WD Apps > WD Security**
 - Snarveien til WD Drive Utilities, hvis du opprettet en når du installerte programmet, eller **Start > All Programs** (alle programmer) > **Western Digital > WD Apps > WD Drive Utilities**
2. Dersom det finnes flere enn én My Passport-stasjon som er koblet til datamaskinen, velg den som er låst for å vise Unlock Drive (Lås opp stasjon)-dialogen.
3. I Unlock Drive (Lås opp stasjon)-dialogen:
 - a. Skriv inn passordet på nytt i boksen **Password**.
 - b. Klikk på **Unlock Drive** (Lås opp stasjon).

Låse opp harddisken med WD SmartWare

Når du slår av datamaskinen og starter den på nytt eller kobler harddisken fra og til datamaskinen, med mindre du valgte **Enable auto unlock for user:** (aktiver automatisk opplåsing for denne brukeren:) da du opprettet passordet ditt, viser WD SmartWare meldingen **Drive is locked** (harddisk er låst) i stedet for innholdsmåleren til din My Passport:



Slik låses stasjonen opp med WD SmartWare:

1. Hvis opplåsingsdialogen i WD SmartWare ikke vises automatisk, klikker du på stasjonsbildet over meldingen "Drive is locked" (harddisk er låst) for å vise den:



2. Skriv inn passordet på nytt i boksen **Password**.
3. Klikk på **Unlock** (Lås opp).

Låse opp harddisken med WD Drive Unlock

Når du kobler den passordbeskyttede stasjonen til en datamaskin hvor WD SmartWare, WD Security eller WD Drive Utilities ikke er installert, kan du bruke verktøyet WD Drive Unlock til å låse opp stasjonen. Drive Unlock er på en *virtuell* CD-plate (VCD) som vises under My datamaskin i Windows Utforsker:

Slik låses stasjonen opp:

1. Start verktøyet WD Drive Unlock ved enten å:

- Bruke filbehandlingsverktøyet for å åpne den virtuelle WD Unlocker-platen og dobbeltklikke på filen Unlock.exe
- Klikk **Start > My Computer** (min datamaskin) , og dobbeltklikk deretter på ikonet til den virtuelle CD-platen til WD Unlocker under Devices with Removable Storage (enheter med flyttbare lagring):



2. Gjør følgende i skjermen til verktøyet WD Drive Unlock (Lås opp stasjon):

- a. Skriv inn passordet i boksen **Password**.
- b. Velg **Enable auto unlock for user:** (Aktiver automatisk opplåsing for brukeren:) hvis du vil at WD Drive Unlock skal huske passordet på denne datamaskinen.
- c. Klikk på **Register Drive** (Registrere harddisk).
- d. Når du får meldingen **Your drive is now unlocked** (stasjonen er låst opp), klikker du **Exit** (avslutt) for å lukke skjermbildet WD Drive Unlock (lås opp stasjon).

Endre passord

Endre passord:

1. Åpne dialogboksen Change Security (endre sikkerhet) ved å klikke på enten
 - Ikonet til WD Security på skrivebordet hvis du opprettet en snarvei når du installerte programmet
 - **Start > All Programs** (alle programmer) > **Western Digital > WD Apps > WD Security**

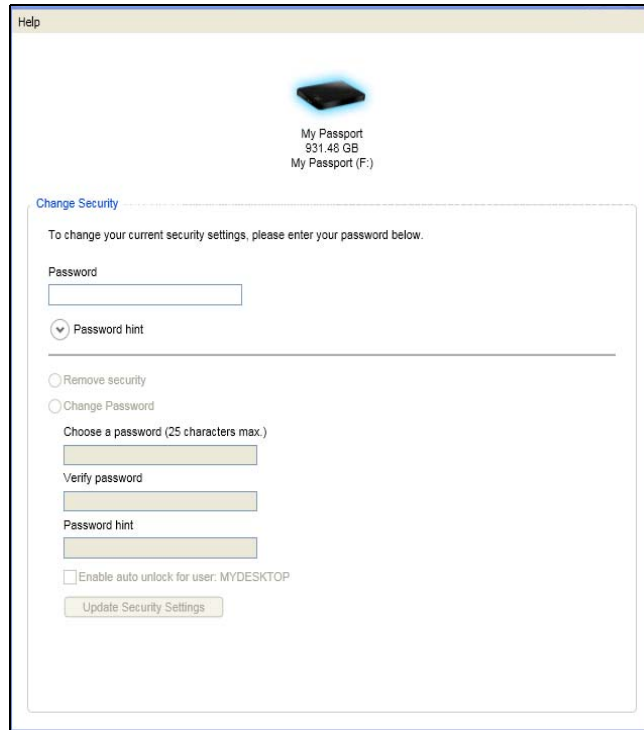

2. I dialogen Change Security (Endre sikkerhet):
 - a. Dersom det finnes flere enn én støttet My Passport-stasjon som er koblet til datamaskinen, velg den der passordet skal endre.
 - b. Skriv inn det gjeldende passordet i boksen **Password** (Passord).
 - c. Velg alternativet **Change password** (Endre passord).
 - d. Skriv inn passordet i boksen **Choose a password** (Velg et passord) med inntil 25 tegn.
 - e. Skriv inn det nye passordet på nytt i boksen **Verify password** (Bekreft passord).
 - f. Skriv inn et hint slik at du vil huske passordet i boksen **Password hint** (Passord hint).
 - g. Velg eller velg bort **Enable auto unlock for user:** (Aktiver automatisk opplåsning for brukeren:) hvis du ønsker at WD Security skal huske det nye passordet på de valgte harddiskene på denne datamaskinen.
 - h. Klikk på **Update Security Settings** (Oppdater sikkerhetsinnstillinger).

3. Klikk **OK** for å lukke meldingen Security has been enabled (Security er aktivert).

FORSIKTIG! Etter at du har opprettet et passord, vil harddisken forbli *ulåst* så lenge du fortsetter med din gjeldende arbeidsøkt. Deretter vil WD Security-programvaren:

- **Låser stasjonen når du slår av datamaskinen, kobler fra stasjonen eller når datamaskinen går inn i hvilemodus**
- **Krever at passordet skrives inn for å låse opp stasjonen når datamaskinen startes på nytt eller når stasjonen tilkobles på nytt *MED MINDRE* Enable auto unlock for user: (Aktiver automatisk opplåsing for brukeren:) velges da passordet ble endret**

Slå av låsefunksjonen

For å fjerne passordbeskyttelsen fra harddisken:

1. Åpne dialogboksen Change Security (endre sikkerhet) ved å klikke på enten
 - Ikonet til WD Security på skrivebordet hvis du opprettet en snarvei når du installerte programmet
 - **Start > (All) Programs ((alle) programmer) > Western Digital > WD Apps > WD Security**

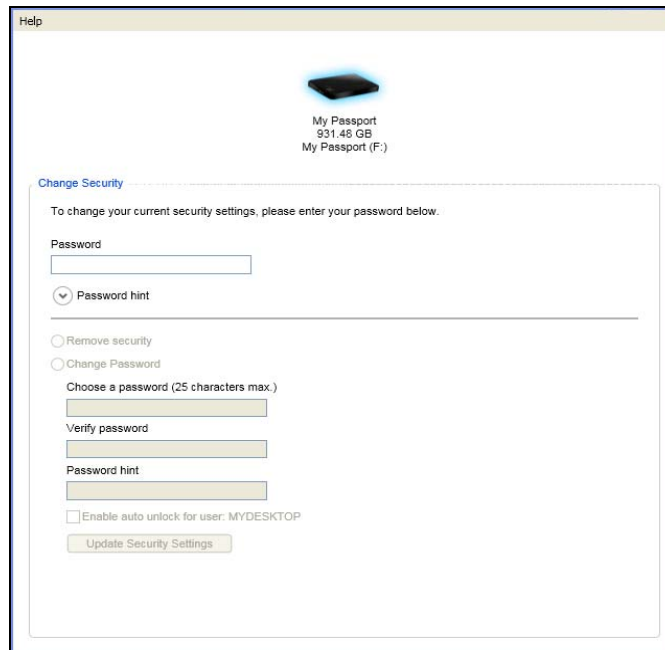

2. I dialogen Change Security (Endre sikkerhet):
 - a. Dersom som det flere enn én støttet My Passport-stasjon som er koblet til datamaskinen, velg den der passordbeskyttelsen skal fjernes.
 - b. Skriv inn passordet på nytt i boksen **Password**.
 - c. Velg alternativet **Remove security** (Fjern sikkerhet).
 - d. Klikk på **Update Security Settings** (Oppdater sikkerhetsinnstillinger).

7

Administrere og tilpasse stasjonen

Dette kapitlet omhandler følgende emner:

- Bruke WD Quick View-ikonet
- Åpne WD SmartWare
- Kontrollere stasjonens status
- Trygg frakobling av stasjonen
- Overvåke ikonadvarsler
- Stille inn innsovingstimeren
- Registrere stasjonen
- Kontrollere at stasjonen fungerer
- Slette stasjonen
- Gjenopprette WD-programvaren og platebildet

Bruke WD Quick View-ikonet

Når du har installert WD SmartWare, vises WD Quick View-ikonet i systembrett delen på oppgavelinjen i Windows:



Dette ikonet kan brukes til å:

- Åpne WD SmartWare
- Kontrollere stasjonens status
- Koble fra stasjonen på en trygg måte
- Overvåke ikon-varsler

Følgende deler beskriver hvordan ikonet kan brukes og andre metoder som disse handlingene kan utføres på.

Åpne WD SmartWare

Hvis WD SmartWare ikke starter automatisk, kan programmet startes ved å:

- Venstre- eller høyreklikke på WD Quick View-ikonet i oppgavelinjen og velge **WD SmartWare**:

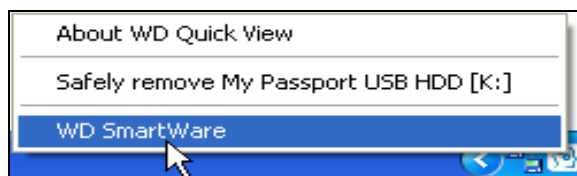

- Klikke:

Start > (All) Programs (alle programmer) > **Western Digital > WD SmartWare > WD SmartWare**

Kontrollere stasjonens status

Stasjonens kapasitet og temperaturstatus vises, og finn ut om stasjonen er låst ved å flytte pekeren over WD Quick View-ikonet i oppgavelinjen:

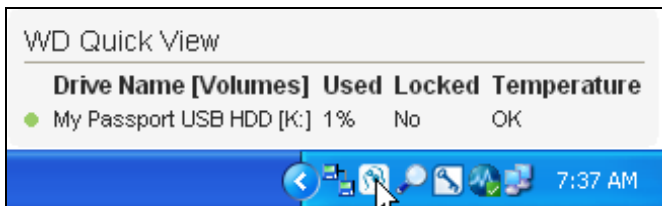

Trygg frakobling av stasjonen

FORSIKTIG! For å unngå tap av data må alle aktive vinduer og programmer lukkes før stasjonen slås av eller kobles fra.

Stasjonen kan trygt kobles fra enten ved å:

- Venstre- eller høyreklikke på WD Quick View-ikonet i oppgavelinjen og deretter klikke på alternativet **Safely remove** (Trygg fjerning) av My Passport-stasjonen:

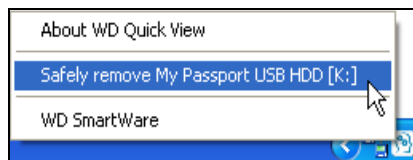

- Høyreklikke på stasjonsikonet på skjermen Home (hjem) i WD SmartWare og deretter må du klikke på alternativet **Safely remove** (sikker fjerning):

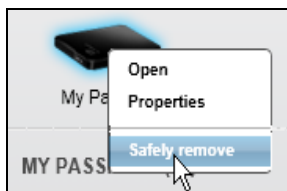

Det er mulig at du deretter hører at stasjonen kobler seg ned.

Vent til strøm-/aktivitetslampen har slått seg av før du kobler stasjonen fra datamaskinen.

Overvåke ikonadvarsler

WD Quick View-ikonet i oppgavelinjen blinker for å indikere harddiskstatus:

HVIS WD SmartWare-ikonet blinker . . .	SÅ kan stasjonen være . . .
Grønt og hvitt,	Låst eller i et format som WD SmartWare ikke forstår (ikke Windows-format i et Windows-miljø).
Rødt og hvitt,	Overopphetet. Slå av stasjonen, og la den avkjøles i 60 minutter. Slå den på igjen, og hvis problemet vedvarer, må du ta kontakt med WD-kundestøtte.

Stille inn innsovingstimeren

Innsovingstimeren slår av strømmen til stasjonen hvis den ikke har vært i bruk på en stund. Dette for å spare strøm og minimere langtidsslitasje på stasjonen.

1. Start programmet WD Drive Utilities ved å enten klikke på:

- Snarveien på skrivebordet til WD Drive Utilities, hvis du opprettet denne når du installerte programmet
- **Start > All Programs** (alle programmer) > **Western Digital > WD Apps > WD Drive Utilities**

Se Figur 4 på side 10.

2. Hvis du har flere enn en støttet My Passport tilkoblet datamaskinen, må du velge den som du ønsker å velge:
3. Klikk på **Sleep Timer** (Innsovingstimer) for å vise dialogen Sleep Timer (Innsovingstimer):

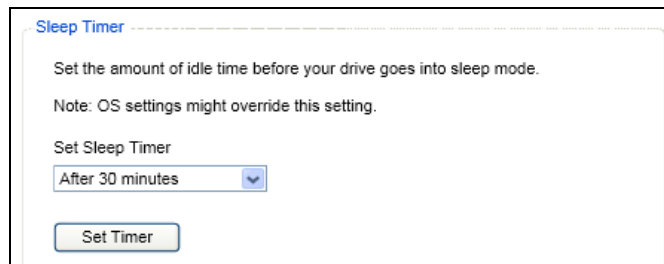

4. I dialogen Sleep Timer (Innsovingstimer):

- a. I boksen **Set Sleep timer** (velg innsovingstimer) velger du inaktivitetstidsintervallet for når harddisken skal slås av.
- b. Klikk på **Set Timer** (Still inn timer).

Registrere stasjonen

WD Drive Utilities (Stasjonsverktøy) bruker datamaskinens Internett-forbindelse til å registrere harddisken. Når du registrerer harddisken din så får du gratis teknisk støtte i garantitiden, samt at du blir holdt oppdatert om de nyeste WD-produktene.

1. Kontroller at datamaskinen er koblet til Internett.

2. Start programmet WD Drive Utilities ved å enten klikke på:

- Snarveien på skrivebordet til WD Drive Utilities, hvis du opprettet denne når du installerte programmet
- **Start > All Programs** (alle programmer) > **Western Digital > WD Apps > WD Drive Utilities**

Se Figur 4 på side 10.

3. Hvis du har flere enn en støttet My Passport tilkoblet datamaskinen, må du velge den som du ønsker å registrere:

4. Klikk på **Registration** (Registrering) for å vise dialogen Registration (Registrering):

Registration

Register your drive to receive software update notifications and customer support.

First name*

Last name*

E-mail address*

*Required Field

Preferred language

English (United States) ▼

☒ Yes, I want to receive communication from WD, including software updates for registered products, product improvement opportunities, and member discounts on WD products.

[WD Privacy Policy](#)

Register Drive

5. Gjør følgende i dialogen Registration (Registrering):

- Skriv inn fornavnet i boksen **First name** (Fornavn).
- Skriv inn etternavnet i boksen **Last name** (Etternavn).
- Skriv inn e-postadressen i boksen **E-mail address** (E-postadresse).
- Velg språk i boksen **Preferred language** (Ønsket språk).
- Velg eller velg bort **Yes, I want to receive communication ...** (Ja, jeg ønsker å motta meldinger) for å angi om du ønsker eller ikke ønsker å motta e-postmeldinger om programvareoppdateringer, produktforbedringer og eventuelle rabatter.
- Klikk på **Register Drive** (Registrer stasjon).

Kontrollere at stasjonen fungerer

WD Drive Utilities (Stasjonsverktøy) har tre diagnoseverktøy for å sikre at stasjonen fungerer bra. Kjør følgende tester hvis du tror at stasjonen ikke fungerer korrekt:

- SMART-status

S.M.A.R.T. er en feilvarslingsfunksjon som kontinuerlig overvåker de viktige interne ytelsesattributtene til harddisken. En registrert økning i temperaturen, støy eller lese/skrivefeil kan f.eks. gi en indikasjon på at stasjonen er i ferd med å utvikle en alvorlig feil. Denne avanserte varslingen gjør at du kan iverksette sikkerhetsforanstaltninger som å flytte dataene til en annen stasjon før utstyret svikter.

Resultatet av en S.M.A.R.T.-statuskontroll er at tilstanden til harddisken enten godkjennes eller ikke godkjennes.

- Quick Drive Test

Din My Passport har et innebygd diagnoseverktøy, Data Lifeguard™, som tester harddisken for feil. Den hurtige stasjonstesten kontrollerer at det ikke er alvorlige ytelsesfeil ved stasjonen.

Resultatet av en hurtigtest er at tilstanden til harddisken enten blir godkjent eller ikke godkjent.

- Complete Drive Test (Full harddisktest)

Den mest omfattende diagnostiseringen er en full harddisktest. Hver eneste sektor testes metodisk for feil og markerer dårlige sektorer ved behov.

Det lønner seg å kjøre diagnose- og statuskontrollene regelmessig og før du opplever problemer med stasjonen. I og med at de utføres så raskt, vil du bruke minimal tid på å kjøre den hurtige SMART-statuskontrollen og den hurtige stasjonstesten, men oppleve å få høy sikkerhet med minimalt bryderi. Deretter må alle tre kjøres når du opplever platefeil når filer skrives eller aksesseres.

1. Start programmet WD Drive Utilities ved å enten klikke på:

- Snarveien på skrivebordet til WD Drive Utilities, hvis du opprettet denne når du installerte programmet
- **Start > All Programs** (alle programmer) > **Western Digital > WD Apps > WD Drive Utilities**

Se Figur 4 på side 10.

2. Dersom det finnes flere enn én støttet My Passport-stasjon som er koblet til datamaskinen, velg den som skal kontrolleres.

3. Klikk på **Diagnostics** (Diagnostikk) for å vise dialogen Diagnostics (Diagnostikk):

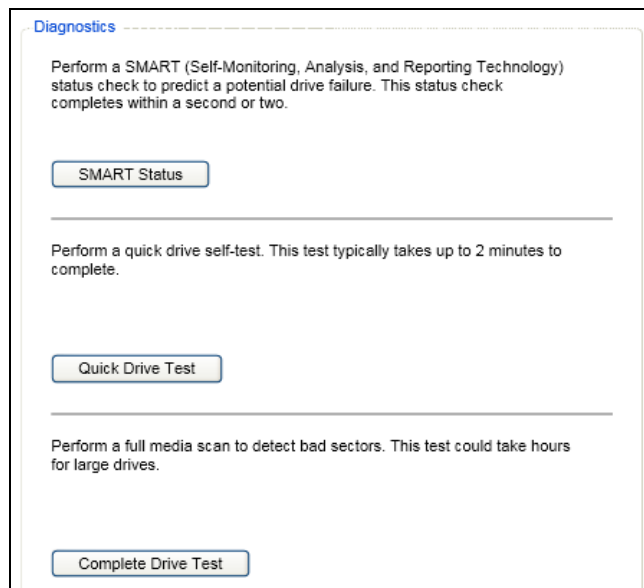

4. Klikk på knappen til testen som du vil kjøre i dialogen Diagnostics (Diagnostikk):

- **SMART Status**
- **Quick Drive Test** (Hurtig stasjonstest)
- **Complete Drive Test** (Full stasjonstest)

Slette stasjonen

FORSIKTIG! Dersom stasjonen slettes, slettes også alle dataene på stasjonen for bestandig. Du må alltid være helt sikker på at du ikke lenger trenger dataene på stasjonen før den slettes.

Merknad: Når du sletter harddisken, vil du også slette programvare fra WD og alle støttefiler, verktøy og brukerveiledninger. Du kan laste ned disse elementene slik at My Passport blir gjenopprettet til opprinnelig konfigurasjon etter at stasjonen er slettet.

WD Drive Utilities (Stasjonsverktøy) gir deg to alternative slettingsmåter for harddisken, avhengig av om din My Passport er låst eller ikke:

HVIS stasjonen er . .	OG du . .	SÅ må du se . .
Ikke låst,	Vil slette stasjonen,	"Bruke funksjonen Drive Erase (Stasjonssletting)" i neste seksjon.
Låst,	Har glemt eller mistet passordet og må slette stasjonen,	"Bruke verktøyet WD Drive Unlock" på side 50.

Bruke funksjonen Drive Erase (Stasjonssletting)

Slik slettes My Passport når ikke er låst:

- Start programmet WD Drive Utilities ved å enten klikke på:
 - Snarveien på skrivebordet til WD Drive Utilities, hvis du opprettet denne når du installerte programmet
 - Start > All Programs** (alle programmer) > **Western Digital > WD Apps > WD Drive Utilities**

Se Figur 4 på side 10.

- Dersom det finnes flere enn én støttet My Passport-stasjon som er koblet til datamaskinen, velg den som skal slettes.
- Klikk **Drive Erase** (slett harddisk) for å vise dialogboksen Drive Erase (slett harddisk):

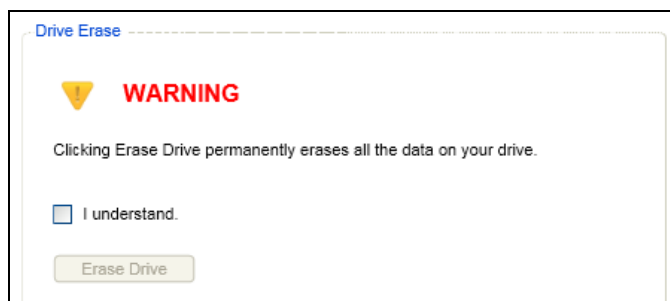

- I dialogen Drive Erase (Stasjonssletting):
 - Les advarselen om tap av data hvis stasjonen slettes.
 - Klikk avmerkingsboksen **I understand** (Jeg forstår) for å akseptere risikoen.
 - Klikk på **Erase Drive** (Slett stasjon).

Etter at slettingen er ferdig må du se "Gjenopprette WD-programvaren og platebildet" på side 52.

Merknad: Hvis du sletter harddisken, vil du også fjerne passordet ditt. Hvis du har brukt et passord til å beskytte stasjonen, må det settes opp på nytt etter at WD-programvaren og platebildet er gjenopprettet.
(Se "Passordbeskytte stasjonen" på side 37.)

Bruke verktøyet WD Drive Unlock

Hvis My Passport skal slettes når stasjonen er låst, og du har glemt eller mistet passordet ditt:

1. Start WD Drive Unlock ved enten å:
 - Bruke filbehandlingsverktøyet for å åpne den virtuelle CD-platen WD Unlock. Dobbeltklikk deretter på filen Unlock.exe
 - Klikke på **Start > My Computer** (min datamaskin), åpne den virtuelle WD Unlocker-platen under Devices with Removable Storage (enheter med flyttbar lagring) og dobbeltklikke på Unlock.exe-filen.



2. Prøv å låse opp stasjonen fem ganger ved å:
 - a. Skrive inn passordet i boksen **Password** (Passord).
 - b. Klikke på **Unlock Drive** (Lås opp stasjon).

3. Femte gangen du prøver vil du bli presentert med meldingen Too many Password attempts (For mange passordforsøk):



4. Klikk **Erase Drive** (slett harddisk), og du vil se en advarsel om at alt av data på harddisken vil bli slettet.



5. Les advarselen, og velg avkrysningsboksen **I understand** (Jeg forstår) for å akseptere risikoen.
6. Klikk på **Erase** (Slett).

Etter at slettingen er ferdig må du se "Gjenopprette WD-programvaren og platebildet" på side 52.

Merk: Hvis du sletter harddisken, vil du også fjerne passordet ditt. Hvis du har brukt et passord til å beskytte harddisken, må du sette opp dette på nytt igjen etter at og platebildet er gjenopprettet. (Se "Passordbeskytte stasjonen" på side 37.)

Gjenopprette WD-programvaren og platebildet

I tillegg til å slette alle data på My Passport, vil du ved å slette eller formatere harddisken også fjerne WD-programmet og alle støttefiler, verktøy, elektronisk hjelp og brukerveiledninger.

Hvis du noen gang vil få behov for å avinstallere og installere programvaren fra WD på datamaskinen igjen, eller hvis du skal flytte harddisken til en annen datamaskin og deretter installere programvaren der, må du gjenopprette programvaren fra WD og platebildet på din My Passport. Du finner mer informasjon om hvordan du kan gjøre dette etter at du har slettet eller formatert harddisken ved å gå til <http://support.wdc.com>, og se svar-ID 7 i kunnskapsbasen.

8

Administrere og tilpasse programvaren

Dette kapitlet omhandler følgende emner:

- [Spesifisere antall versjoner av sikkerhetskopier](#)
- [Spesifisere en annen gjenopprettingsmappe](#)
- [Se etter programvareoppdateringer](#)
- [Avinstallere programvaren fra WD](#)

Spesifisere antall versjoner av sikkerhetskopier

WD SmartWare gjør at du kan beholde inntil 25 tidligere versjoner av hver fil. Hvis du overskriver eller sletter en fil ved et uhell eller vil se filen slik den var for et par versjoner siden, har WD SmartWare en kopi av dette. Du vil alltid kunne hente frem det nyeste spesifiserte antallet versjoner av hver fil som er tilgjengelig for gjenoppretting og velge å beholde mellom 1 og 25 versjoner.

Beholde flere versjoner:

- Forbedrer muligheten til å gjenopprette filer fra en periode tilbake i tid
 - Bruker mer diskplass
1. Klikk på kategorien **Settings** (Innstillinger) for å vise skjermen med innstillingene til programmene (se Figur 11 på side 24).
 2. Klikk på **File History** (Filhistorikk) i skjermen Software Settings (Programvareinnstillinger) for å vise dialogen Set File History (Still inn filhistorikk):

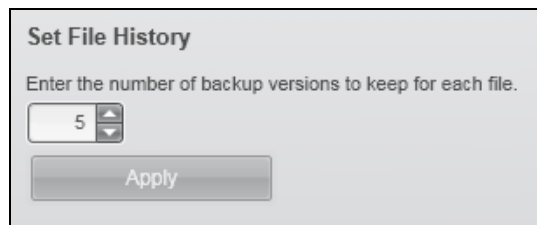

3. Om dialogen Set File History (Still inn filhistorikk):
 - a. Bruk denne avkrysningsboksen til å spesifisere antallet sikkerhetskopiversjoner som skal beholdes for hver fil. Du kan velge fra 1 til 25.
 - b. Klikk på **Apply** (Bruk).

Spesifisere en annen gjenopprettingsmappe

Når du starter en gjenoppretting, kan du velge om du ønsker å lagre de gjenopprettede filene i:

- De opprinnelige plasseringene på datamaskinen
- En Retrieved Content -mappe (Gjenopprettet innhold)

Som standard oppretter og bruker WD SmartWare en Retrieved Content-undermappe i mappen Mine dokumenter. Spesifisere en annen mappe:

1. Enten opprette en ny mappe eller bestemme hvilken eksisterende mappe du ønsker å bruke.
2. Klikk på kategorien **Settings** (Innstillinger) for å vise skjermen med innstillingene til programmene (se Figur 11 på side 24).

3. På skjermbildet Software Settings (programvareinnstillinger) klikk på **Retrieve Folder** (Gjenopprettingsmappe) for å vise dialogen Set Retrieve Folder (Still inn gjenopprettingsmappe):

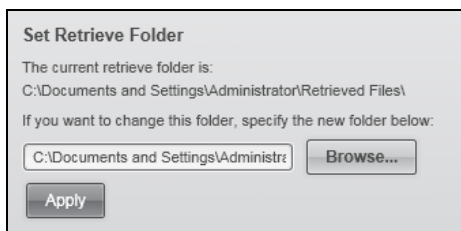

4. I dialogen Set Retrieve Folder (Still inn gjenopprettingsmappe):
 - a. Klikk **Browse** og bruk bla-funksjonen for å bestemme den nye gjenopprettingsmappen.
 - b. Klikk på **Apply** (Bruk).

Se etter programvareoppdateringer

Når det er aktivert, vil alternativet Preferences (Preferanser) se etter oppdateringer hver gang My Passport-stasjonen kobles til datamaskinen. Dette sikrer at du alltid bruker den nyeste programvareversjonen.

1. Klikk på kategorien **Settings** (Innstillinger) for å vise skjermen med innstillingene til programmene (se Figur 11 på side 24).
2. På skjermen med innstillingene til programmene må du **Preferences** (egenskaper) for å vise dialogboksen Set Preferences (angi egenskaper):

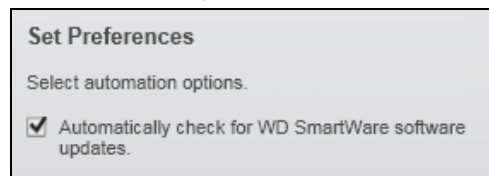

3. I dialogen Set Preferences (Still inn preferanser) skal du velge eller velge bort avmerkingsboksen **Automatically check for WD SmartWare software updates** (Se automatisk etter oppdateringer til WD SmartWare) for å aktivere eller deaktivere preferansevalgene.

Avinstallere programvaren fra WD

Slik avinstallerer du . . .	Klikke Start > (All) Programs ((alle) programmer) > Western Digital > . . .
WD SmartWare	WD SmartWare > Uninstall WD SmartWare (avinstallere WD SmartWare)
WD Drive Utilities	WD Apps > Uninstall WD Drive Utilities (avinstallere WD Drive Utilities)
WD Security	WD Apps > Uninstall WD Security (avinstallere WD Security)

Hvis du ønsker det kan du også bruke funksjonen Add or Remove Programs (legg til og fjern programmer) på operativsystemet til å avinstallere programmene fra WD.

Viktig: Hvis du avinstallerer WD SmartWare så vil slette alle eksisterende konfigurasjoner for sikkerhetskopiering. Du må starte sikkerhetskopieringen manuelt igjen etter at du har installert programmet på nytt. (Se "Sikkerhetskopiere filer" på side 27.)

9

Bruke stasjonen med en Mac

My Passport er formatert med én enkel NTFS-partisjon for kompatibilitet med alle oppdaterte Windows-operativsystemer. Hvis du vil bruke stasjonen på Mac OS X – operativsystemene og kunne benytte Time Machine, må stasjonen først reformateres til en enkel HFS+J-partisjon.

Dette kapitlet omhandler følgende emner:

- Reformater harddisken
- Gjenopprette WD-programvaren og platebildet
- Installere stasjonen på Mac-datamaskiner

Reformater harddisken

FORSIKTIG! Reformatering av harddisken sletter all innhold. Hvis du allerede har lagret filer på stasjonen, må de sikkerhetskopieres før du formaterer.

Gå til <http://support.wdc.com>, og søk riktig kunnskapsbasen for svar på 3865 for informasjon om reformatering av en stasjon.

Se "Feilsøking" på side 56 for mer informasjon om hvordan du reformaterer en stasjon.

Gjenopprette WD-programvaren og platebildet

I tillegg til å slette alle data på My Passport, vil du ved å reformater stasjonen også fjerne programmene fra WD og alle støttefiler, verktøy, elektronisk hjelp og brukerveiledningsfiler. Dersom du vil duplisere funksjonene Drive Management og Drive Lock på en Mac, kan programmene WD Security- og WD Drive Utilities lastes ned.

WD SmartWare er ikke tilgjengelig for Mac-datamaskiner i forbindelse med denne modellen av My Passport.

Gå til <http://support.wdc.com>, og se kunnskapsbasen svar-ID 7 etter at stasjonen er reformatert for Mac-datamaskiner.

Installere stasjonen på Mac-datamaskiner

Etter at du har reformatert stasjonen for bruk på Mac-datamaskiner:

1. Slå på datamaskinen.
2. Koble stasjonen til datamaskinen med en USB 3.0-kabelen som vist i Figur 3 på side 5.
3. Etter at stasjonen er tilkoblet, kontroller at My Passport-ikonet vises på skrivebordet.
4. Dersom programmene WD Security (Sikkerhet) og WD Drive Utilities (Stasjonsverktøy) er lastet ned og skal installeres, se Connecting the Drive and Getting Started (Koble til stasjonen, og sett i gang) i *My Passport for Mac User Manual* (Bruksanvisning med My Passport til Mac-brukere) som finnes på stasjonen.

Feilsøking

Dette kapitlet omhandler følgende emner:

[Installere, partisjonere og formattere harddisken](#)
[Spørsmål som ofte stilles](#)

Dersom du har problemer med installasjon eller bruk av dette produktet, referer til feilsøkingssesjonen eller besøk vår støttejemmeside på <http://support.wdc.com> og søk kunnskapsbasen for mer hjelp.

Installere, partisjonere og formattere harddisken

Hvordan	Svar-ID
■ Partisjonering og formatering av en harddisk fra WD på Windows (7, Vista, XP, 2000) og Mac OS X	3865
■ Reformatere fra Mac GPT til Windows XP NTFS	3645
■ Reformatere stasjonen fra Mac GPT til NTFS-format i Windows 7 eller Vista	3647
■ Få tak i og installere original programvare inkludert med dette produktet	1425
■ Formaterer en harddisk fra WD med filformatet FAT32* (Kan brukes både på Windows og MAC OS X)	291

**Filsystemet FAT32 har en grense for hvor store en enkelt fil kan være på 4 GB, og du kan ikke opprette partisjoner som er større enn 32 GB i Windows. Hvis du vil lagre partisjoner som er større enn 32 GB i FAT32 når stasjonen reformateres, må du laste FAT32 formateringsverktøyet for eksterne USB-/FireWire-enheter fra <http://support.wdc.com/download>.*

Brukere av Windows kan unngå disse størrelsesbegrensningene ved å formatere stasjonen med filformatet NTFS, enten ved hjelp av verktøyet for stasjonsadministrasjon i Windows eller et tilsvarende tredjepartsverktøy. For mer informasjon se:

- Svar-ID 291 på <http://support.wdc.com>
- Artikkel-ID 314463 og 184006 på <http://support.microsoft.com>
- Dokumentasjon eller støttefunksjoner for tredjepartsløsningen

Spørsmål som ofte stilles

Q: *Hvorfor vises ikke stasjonen under Min datamaskin eller på skrivebordet?*

A: Hvis systemet ditt har et USB 3.0- eller USB 2.0-adapter, må du sørge for at driverne er installert før du kobler ditt eksterne lagringsprodukt fra WD med USB 3.0. Harddisken oppdages ikke riktig med mindre en USB 3.0- eller USB 2.0- driver er installert. Ta kontakt med kortprodusenten for installasjonsinstrukser.

Q: *Hvorfor vil ikke datamaskinen starte opp igjen når jeg kobler til USB-harddisken til datamaskinen før oppstart?*

A: Avhengig av systemkonfigurasjonen, kan det være at datamaskinen prøver å starte opp fra WD bærbar USB-enhet. Se dokumentasjonen til hovedkortets BIOS-innstillinger for å deaktivere denne funksjonen eller se <http://support.wdc.com> og kunnskapsbasen svar-ID 1201. For mer informasjon om oppstart fra eksterne stasjoner se systemdokumentasjonen eller ta kontakt med systemprodusenten.

Q: *Hvorfor er dataoverføringshastigheten treg?*

A: Systemet ditt opererer kanskje på USB 1.1 hastighet på grunn av uriktig installering av driveren til USB 3.0- eller USB 2.0-adapteren, eller så er det kanskje et system som ikke støtter USB 3.0 eller USB 2.0.

Q: *Hvordan kan jeg vite om systemet mitt støtter USB 3.0 eller USB 2.0?*

A: Se i dokumentasjonen til USB-kortet, eller ta kontakt med produsenten av USB-kortet.

Merknad: Hvis USB 3.0- eller USB 2.0-kontrolleren er innebygd på systemets hovedkort, må du sørge for å installere støtte for riktig brikke på hovedkortet. Se hovedkretskortet eller systemhåndboken for mer informasjon.

Q: *Hva skjer når en USB 3.0- eller USB 2.0-enhet blir koblet til en USB 1.1-port eller hub?*

A: USB 3.0 og USB 2.0 er bakover kompatible med USB 1.1. Når enheten er koblet til en USB 1.1-port eller hub, drives en USB 3.0- eller USB 2.0-enhet med full USB 1.1-hastighet på opptil 12 Mbps.

Hvis systemet har en PCI Express-kortplass kan du få USB-overføringshastighet ved å installere et PCI Express-adapterkort. Ta kontakt med kortprodusenten for installasjonsinstruksjoner og mer informasjon.

A

Installere en SES-driver

Hvis du ikke installerer programvaren fra WD på datamaskinen, må du installere en SES-driver på datamaskiner som kjører Windows, slik at du unngår at veiviseren for ny maskinvare vises hver gang du kobler My Passport til datamaskinen.

Merknad: SES-driveren blir installert automatisk når du installerer programmene fra WD.

Dette vedlegget inneholder følgende emner:

[Installere på datamaskiner med Windows XP](#)

[Installere på datamaskiner med Windows Vista](#)

[Installere i Windows 7 og Windows 8-datamaskiner](#)

Installere på datamaskiner med Windows XP

Etter at harddisken er fysisk tilkoblet som vist i Figur 3 på side 5, vises veiviseren Ny maskinvare funnet.

Merknad: Hvis Autoplay er aktivert, kan det hende at det vises to ekstra skjermer samtidig som Found New Hardware Wizard (Veiviser for ny maskinvare som er funnet). Lukk dem hvis de vises.

Du kan bruke Found New Hardware Wizard (Veiviser for ny maskinvare som er funnet) for å installere SES-driveren enten:

- Automatisk, hvis datamaskinen er koblet til Internett.
- Manuelt, uansett om datamaskinen er koblet til Internett eller ikke.

Installere driveren automatisk

Hvis du vil installere SES-driveren automatisk, må du være tilkoblet Internett:

1. Kontroller at datamaskinen er koblet til Internett.
2. På skjermen til Found New Hardware Wizard (Veiviser for ny maskinvare), må **Yes this time only** (Ja, men bare denne gangen) velges slik at Windows XP kan koble seg opp til Windows Oppdatering:



3. Klikk på **Next** (Neste) for å fortsette.

4. Velg **Install the software automatically** (Installer programvare automatisk), og klikk på **Next** (Neste):



5. Når installasjonen er ferdig, klikk på **Finish** (Avslutt):



Installere driveren manuelt

Hvis datamaskinen ikke er koblet til Internett, installeres driveren manuelt:

1. På skjermen til Found New Hardware Wizard (Veiviser for ny maskinvare som er funnet) velges **No, not this time** (Nei, ikke denne gangen) for å hindre tilkobling til Windows Oppdatering:



2. Klikk på **Next** (Neste) for å fortsette.
3. Velg **Install from a list or specific location** (Installer fra en liste eller bestemt plassering), og klikk på **Next** (Neste):

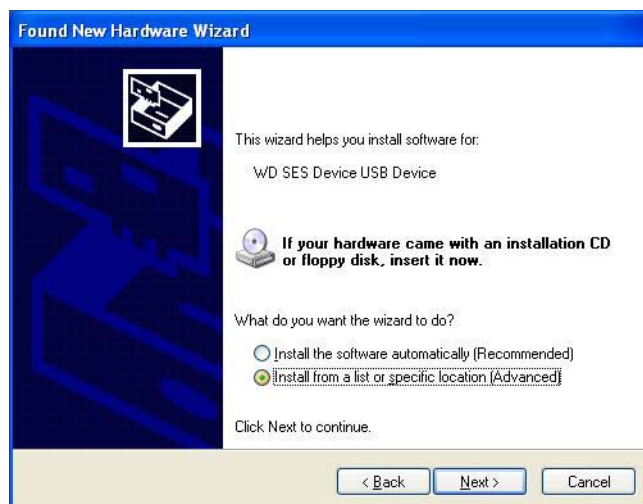

4. Bla deg frem til **My Computer** (Min datamaskin) og:
 - a. Dobbeltklikk på My Passport.
 - b. Dobbeltklikk på mappen Extras (Ekstra).
 - c. Velg **WD SES Device Driver** (WD SES-enhetsdriver).

d. Klikk på **Next** (Neste):

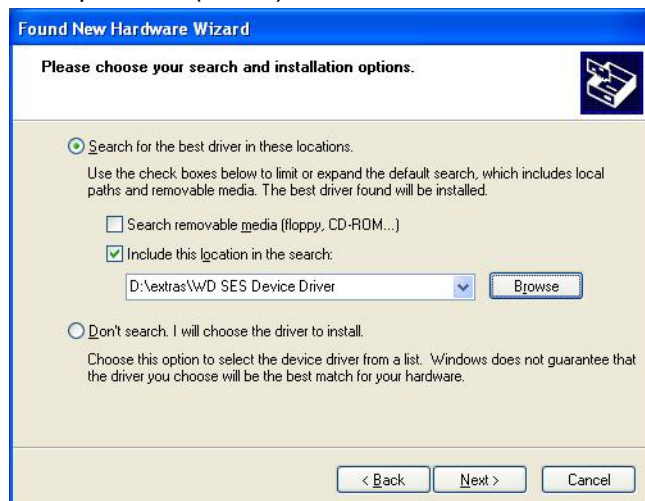

5. Når installasjonen er ferdig, klikk på **Finish** (Avslutt):



Installere på datamaskiner med Windows Vista

Etter at stasjonen er fysisk tilkoblet som vist i Figur 3 på side 5, vises skjermen Found New Hardware (Veiviser for ny maskinvare som er funnet).

Merknad: Hvis Autoplay er aktivert, kan det hende at det vises to ekstra skjermer samtidig som skjermen Found New Hardware (Veiviser for ny maskinvare som er funnet). Lukk dem hvis de vises.

Du kan bruke skjermen Found New Hardware Wizard (Veiviser for ny maskinvare som er funnet) for å installere SES-driveren enten:

- Automatisk, hvis datamaskinen er koblet til Internett.
- Manuelt, uansett om datamaskinen er koblet til Internett eller ikke.

Installere driveren automatisk

Hvis du vil installere SES-driveren automatisk, må du være tilkoblet Internett:

1. Kontroller at datamaskinen er koblet til Internett.
2. På skjermen til Found New Hardware Wizard (Veiviser for ny maskinvare som er funnet) klikk på **Locate and install driver software** (Finn og installer driverprogramvaren):



3. På skjermen Found New Hardware – WD SES Device (ny maskinvare funnet – WD SES-enhet, klikk på **Yes, search online this time only** (Ja, søk online bare denne gangen) slik at Windows Vista kan koble seg opp til Windows Oppdatering:

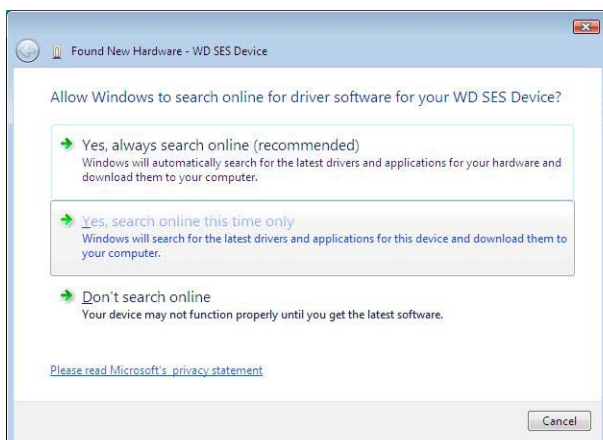

Windows Vista automatisk:

- Kobles til Windows Update
- Finner, laster ned og installerer SES-driveren

Installere driveren manuelt

Hvis datamaskinen ikke er koblet til Internett, installeres driveren manuelt:

1. På skjermen til Found New Hardware Wizard (Veiviser for ny maskinvare som er funnet) klikk på **Locate and install driver software** (Finn og installer driverprogramvaren):



2. På skjermen som vises, må du klikke **Don't search online** (ikke søk på internett):

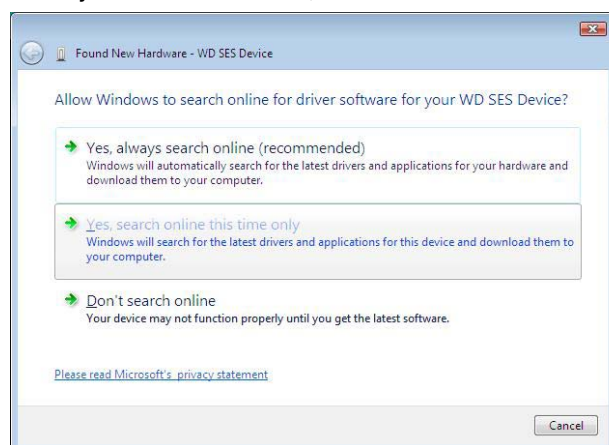

3. På meldingen **Install the disc that came with your WD SES Device** (Installer platen som ble levert med WD SES-enheten) må du klikke **I don't have the disc** (Jeg har ikke platen). **Show me other options** (Vis andre alternativer):

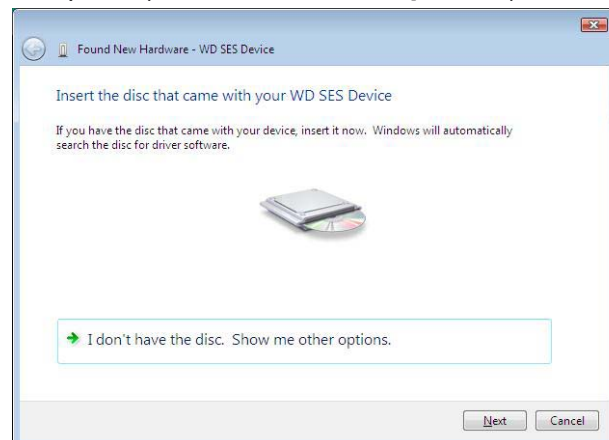

4. Bla frem til **Computer** (Datamaskin) og:
 - a. Dobbeltklikk på My Passport.
 - b. Dobbeltklikk på mappen Extras (Ekstra).
 - c. Velg **WD SES Device Driver** (WD SES-enhetsdriver).
 - d. Klikk på **Next** (Neste):

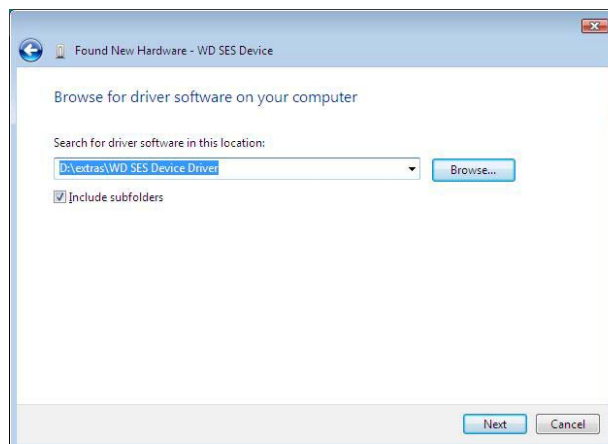

5. Når installasjonen er ferdig, klikk på **Close** (Lukk):

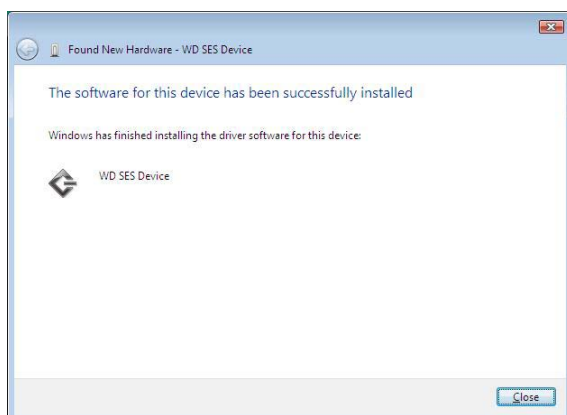

Installere i Windows 7 og Windows 8-datamaskiner

Etter at stasjonen er fysisk tilkoblet som vist i Figur 3 på side 5 eller bruk Windows Computer Management (Datamaskinbehandling) for å installere SES-driveren:

1. Lukk opp **All Programs** (Alle programmer), og klikk **Computer** (Datamaskin) > **Manage** (Administrer):

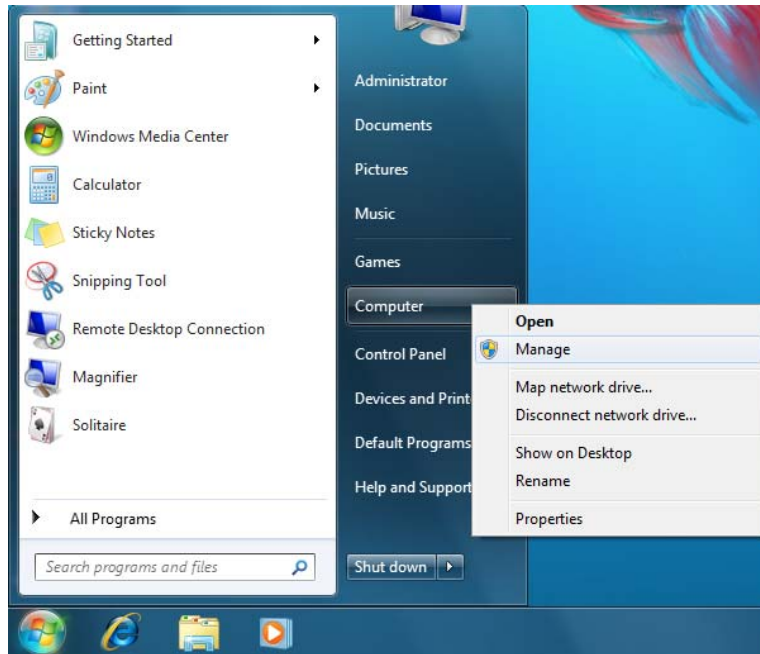

2. Under **Computer Management (Local)** (Datamaskinbehandling (lokal)), klikk på **Device Manager** (Enhetsbehandling) > **Unknown Device** (Ukjent enhet), og høyreklikk på **Update driver software** (Oppdater driverprogramvare):

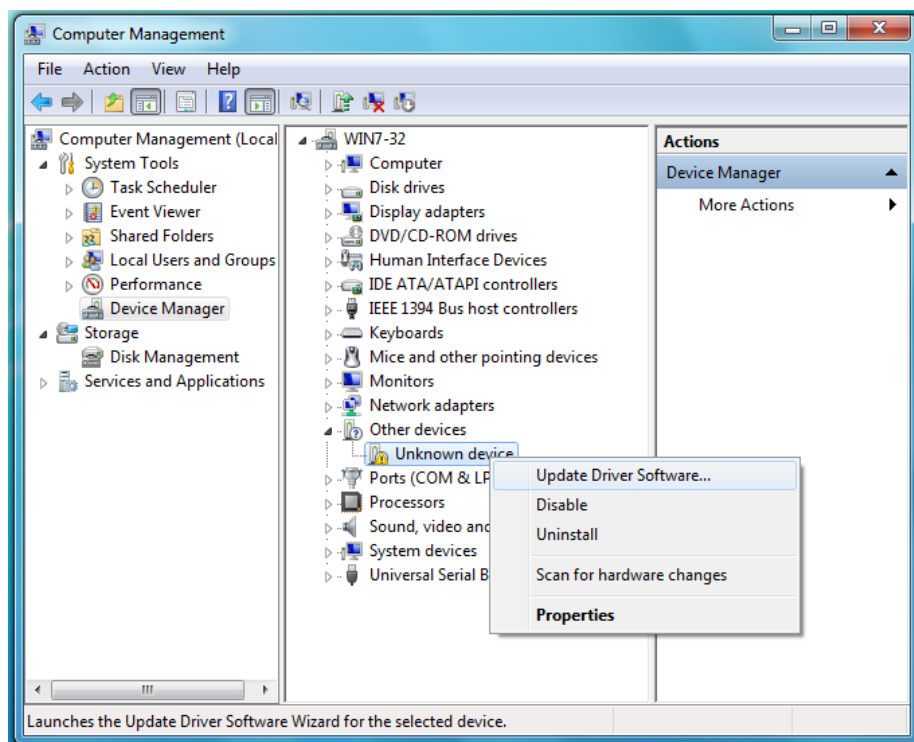

3. Klikk på **Browse my computer for driver software** (Søk på datamaskinen etter driverprogramvare).

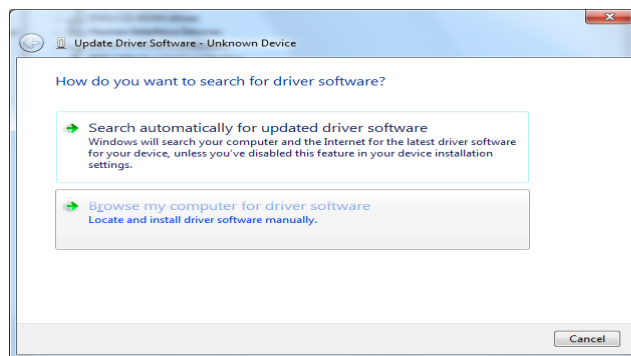

4. Bla deg frem til **Computer** (Datamaskin), dobbelklikk på My Passport, dobbelklikk på mappen extras (ekstra), og velg deretter **WD SES Device Driver** (WD SES-enhetsdriver):

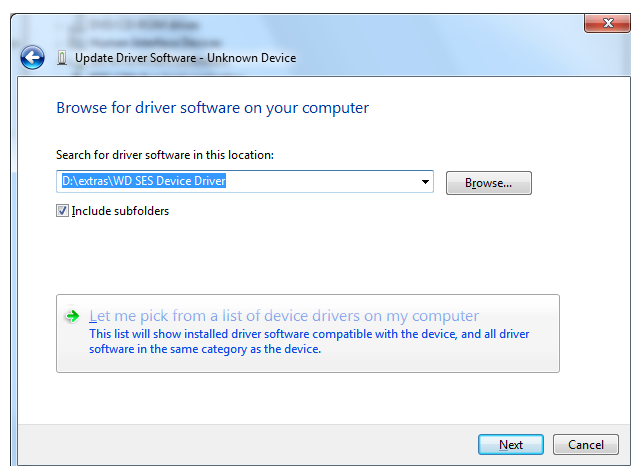

5. Klikk **Next** (Neste).
6. Når installeringen er ferdig, klikk på **Close** (luk):

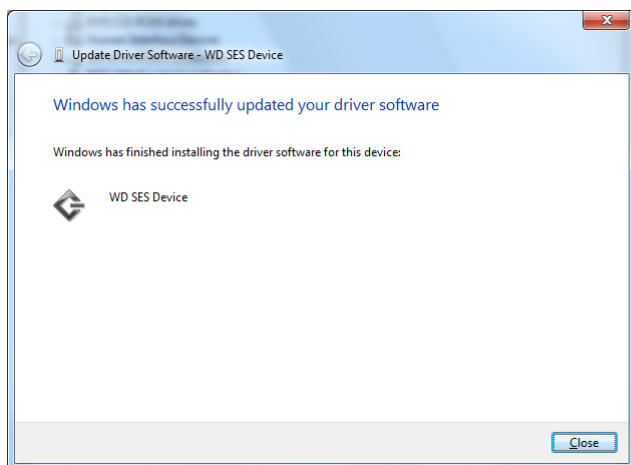

B

Garanti og samsvarsinformasjon

Dette vedlegget inneholder følgende emner:

- [Myndighetskrav](#)
- [Miljøoverholdelse \(Kina\)](#)
- [Garantiopplysninger](#)
- [GNU General Public License \("GPL"\)](#)

Myndighetskrav

FCC Klasse B informasjon

Dette utstyret er testet og funnet i samsvar med kravene til en digital enhet i Klasse B i henhold til del 15 av FCC-reglene. Disse grensene er laget for å gi rimelig beskyttelse mot skadelig interferens i en installasjon i boligstrøk. Denne enheten lager, bruker og kan stråle ut radiofrekvensenergi, og hvis den ikke installeres og brukes i henhold til instruksjonene, kan den forårsake interferens på mottak av radio- eller TV-signaler. Det er imidlertid ingen garanti mot at interferens kan oppstå i en bestemt installasjon. Dersom dette utstyret ikke forårsaker skadelig interferens med mottak av radio- eller TV-signaler, som kan bestemmes ved å slå apparatet av og på, oppfordres du til å forsøke å rette opp interferensen ved en eller flere av følgende tiltak:

- Pek mottakerantennen en annen vei, eller skift plass.
- Øk avstanden mellom utstyret og mottakeren.
- Koble utstyret til en stikkontakt på en annen krets enn den som mottakeren er koblet til.
- Hør med forhandleren eller en erfaren radio/TV-tekniker for å få hjelp.

Endringer eller modifikasjoner som ikke er uttrykkelig godkjent av WD, kan frata brukeren retten til å bruke utstyret.

ICES-003/NMB-003-erklæring

Cet appareil numérique de la classe B est conforme à la norme ICES-003 du Canada.

Denne enheten oppfyller kanadisk ICES-003 klasse B.

Sikkerhetssamsvar

Godkjent for USA og Canada. CAN/CSA-C22.2 Nr. 60950-1, UL 60950-1: Sikkerhet for informasjonsteknologiutstyr.

Approuvé pour les Etats-Unis et le Canada. CAN/CSA-C22.2 No. 60950-1-07, UL 60950-1 : Sûreté d'équipement de technologie de l'information.

CE-samsvarskrav for Europa

Merking med CE-symbolet indikerer samsvar av dette systemet med de aktuelle rådsdirektivene for EU, inkludert EMC-direktivet (2004/108/EC) og lavvoltsdirektivet (2006/95/EC). En "Deklarasjon av likhet" i samsvar med gjeldende direktiver har blitt opprettet og er i Western Digital Europas arkiver.

KC-notis (kun Den koreanske republikk)

기종별	사용자 안내문
B 급기기 (가정용방송통신기자재)	이 기기는 가정용(B 급) 전자파적합기기로서 주로 가정에서 사용하는 것을 목적으로 하며, 모든 지역에 사용할 수 있습니다

Miljøoverholdelse (Kina)

部件名称	有毒有害物质或元素 产品中有毒有害物质或元素的名称及含量					
	铅 (Pb)	汞 (Hg)	镉 (Cd)	六价 铬 (Cr (VI))	多溴化联 (二) 苯 (PBB)	多溴化 二苯醚 (PBDE)
减震架(4)	○	○	○	○	○	○
减震器(4 pcs)	○	○	○	○	○	○
脚垫(4 pcs)	○	○	○	○	○	○
带镜头的上盖	○	○	○	○	○	○
底盖	○	○	○	○	○	○
PCBA	○	○	○	○	○	○
硬盘驱动器	X	○	○	○	○	○
微型 USB 电缆	○	○	○	○	○	○
EMI 底盖	○	○	○	○	○	○
聚酯薄膜	○	○	○	○	○	○

O: 表示有毒有害物质在该部件的所有均质材料中的含量均低于 SJ/T11363-2006 标准规定的限量要求以下。
X: 表示该有毒有害物质至少在该部件的某一均质材料中的含量超出 SJ/T11363-2006 标准规定的限量要求。
(在此表中, 企业可能需要根据实际情况对标记“X”的项目进行进一步的技术性解释。)

Garantiopplysninger**Henteservice**

WD verdsetter din virksomhet og forsøker alltid å gi deg den aller beste service. Hvis dette produktet trenger vedlikehold, ta enten kontakt med forhandleren som du opprinnelig kjøpte produktet fra eller gå til produktstøtten vår på nettsiden <http://support.wdc.com/warranty/policy.asp> for informasjon om hvordan du kan få service eller returnere produktet i forbindelse med en RMA (Return Material Authorization). Dersom det fastslås at produktet kan være defekt, vil du få et RMA-nummer og instruksjoner for retur av produktet. Retur uten forhåndsgodkjenning (dvs. retur uten at det er utstedt et RMA-nummer) vil bli returnert til deg for egen regning. Godkjent retur må sendes i en godkjent pakke, forhåndsbetalt og forsikret, til adressen som oppgis i returpapirene. Den originale esken og emballasjen bør oppbevares for å lagre og sende WD-produktet. Garantiperioden bestemmes ved å kontrollere utløpsdato for garantien (serienummer påkrevet) på <http://support.wdc.com/warranty/policy.asp>. WD påtar seg intet ansvar for tapte data uansett årsak, for gjenoppretting av tapte data eller for data som finnes på produkter som er overlatt til WD.

Begrenset garanti

WD garanterer at produktet vil, gjennom dets normale bruk, i løpet av perioden definert nedenfor, være fri for defekter i materiale og utførelse og vil således samsvare med WD sin spesifikasjon. Perioden på den begrensede garantien avhenger av i hvilket land produktet ble kjøpt. Perioden på den begrensede garantien er 3 år i Nord-, Sør- og Sentral-Amerika, 3 år i Europa, Midt-Østen og Afrika og 3 år i Asia og Stillehavsregionen, med mindre annet er lovmessig påkrevet. Varigheten til den begrensede garantiperioden begynner fra kjøpsdatoen som vises på kvitteringen. WD påtar intet ansvar for produkter som returneres hvis WD fastslår at produktet er stjålet fra WD eller dersom den angivelige feilen a) ikke finnes, b) ikke kan rettes på en tilfredsstillende måte på grunn av skader som er oppstått før WD mottok produktet eller c) har vært utsatt for feil bruk, feil installasjon, endringer (inkludert fjerning eller sletting av etiketter og åpning eller fjerning av ytre deksler, med mindre produktet står på listen over produkter som i begrenset grad kan vedlikeholdes av brukeren og den spesifikke endringen er utført innen omfanget av de gjeldende instruksjoner slik som beskrevet i <http://support.wdc.com/warranty/policy.asp>), ulykke eller feilhåndtering når i besittelse av andre enn WD. Med utgangspunkt i begrensningene ovenfor er den eneste garantirettigheten at produktet repareres eller skiftes ut innenfor garantiperioden som er angitt ovenfor, etter WDs valg.

Den nevnte begrensede garantien er WDs eneste garanti og gjelder bare for produkter som er solgt som nye. De nevnte rettsmidlene erstatter a) alle andre rettsmidler og garantier, både uttrykte, underforståtte og lovbestemte, inkludert, men ikke begrenset til enhver underforstått garanti i forbindelse med salgbarhet eller egnethet til et bestemt formål og b) alle forpliktelser og alt ansvar til WD for skader, inkludert, men ikke begrenset til tilfeldige skader, følgeskader eller spesielle skader, eller økonomiske tap, tap av fortjeneste eller utgifter, eller tap av data som oppstår på grunn av eller i forbindelse med kjøp eller bruk av produktet eller produktets ytelse, selv om WD er gjort oppmerksom på muligheten for slike skader. I USA tillater enkelte delstater ingen unntak eller begrensninger ved tilfeldige skader eller følgeskader, og begrensningene ovenfor gjelder kanskje ikke for deg. Denne garantien gir deg bestemte juridiske rettigheter. Det er også mulig at du har andre rettigheter som kan variere fra delstat til delstat.

GNU General Public License ("GPL")

Fastvare som benyttes i dette produktet kan inneholde kopibeskyttet programvare fra tredjepart som er lisensiert under GPL- eller LGPL-vilkårene (Lesser General Public License) (kollektivt kalt "GPL-programvare") og ikke Western Digital's sluttbrukerlisens. I henhold til GPL, hvis aktuelt: 1) kildekoden til GPL-programvaren kan lastes ned uten kostnad fra <http://support.wdc.com/download/gpl>, eller for en liten kostnad få tilsendt en CD-plate med koden fra <http://support.wdc.com/download/gpl> eller ved å ringe vårt kundesenter innen tre år etter kjøpet av produktet; 2) du kan gjenbruke, distribuere videre og modifisere GPL-programvare; 3) med tanke på GPL-programvaren, så gis det ingen garanti utover den lovpålagte; og 4) en kopi av GPL som er inkludert i denne kan lastes ned fra <http://www.gnu.org>, eller så kan du også finne den på <http://support.wdc.com/download/gpl>.

Modifisering eller inngrep i programvaren, inkludert, men ikke begrenset til enhver åpen kildekode er på eget ansvar. Western Digital kan ikke holdes ansvarlig for modifiseringer eller inngrep. Western Digital vil ikke gi støtte til produkter hvor du har eller har prøvd å modifisere programvaren som er levert av Western Digital på.

Stikkordregister

A

ADVARSEL om
 å forhindre tap av data ved
 frakobling 45
 den ulåste arddisken din 38, 43
 mistede passord 37
 sletting av harddisken 49
Advarsler, blinkende ikon 45
Avansert sikkerhetskopieringsområde,
kategorivisninger Backup
(Sikkerhetskopiering) 20
Avkrysningsboks for å gjenopprette
noen filer 23
Avkrysningsboks for endring av
gjenopprettingsmappen,
kategorivisninger Retrieve
(Gjenoppretting) 22
Avkrysningsboks med
sikkerhetskopierte volumer 22
Avkrysningsboks til den interne
harddisken, kategorivisning
Home (Hjem) 16

B

Backup (Sikkerhetskopiering)
 filinnhold-boks 28, 29, 30
 fremgangsmåte 27
 om sikkerhetskopiering av filer 27
Begrenset garanti 69
Bla-knapp, kategorivisninger Retrieve
(Gjenoppretting) 22
Blinkende ikon-varslers 45

C

China RoHS 68

D

Datamaskinen
 innholdsmåler, kategorien
 Home (hjem) 17
datamaskinen
 ikon, kategorivisning Home (Hjem) 16
 innholdsmåler, kategorivisningene
 Backup
 (Sikkerhetskopiering) 19
Dialogen Erase Drive (Slett stasjon) 49
Dialogen File history (Filhistorikk) 53
Dialogen Register Drive
(Registrer stasjon) 47

Dialogen Run Diagnostics
(Kjør Diagnostikk) 48

E

Egenskaper
 alternativer, innstillinger 54
 knapp 24
Esken inneholder 2

F

Forholdsregler 4
Forholdsregler ved bruk 4
Formatering og konvertering 3
Full Media Scan (Full medieskanning) 48
Fysisk beskrivelse 3

G

Garanti 68
Gjenopprette platebildet med
programvaren 52, 55
Gjenoppretting
 fremgangsmåte 32
 mappe, spesifisere 53
 om gjenoppretting av filer 32
 valgknapp for filer 23
 valgknapper for mål 23
GNU generell offentlig lisens 69
GPL-programvare 69

H

Harddiskinnstillinger
 innsovingstimer 46
 registrering 46
 sikkerhet 37
 slette stasjon 49
Hurtig stasjonstest 48

I

ICES-003/NMB-003-samsvar 67
Indikatorlampe 3
Informasjon om FCC Klasse B 67
Innholdsmåler
 datamaskinens 17
 datamaskinens, kategorien Backup
 (sikkerhetskopiering) 19
 Kategorivisninger Backup
 (Sikkerhetskopiering) 19
 stasjon 18
Innstillinger
 Se Drive Settings
 (stasjonsinnstillinger)

K

Kategorien Home (hjem)
 datamaskinens innholdsmåler 17
Kategorivisning Help (Hjelp)
 beskrivelse 25
 Knappen Update Software
 (Oppdater programvare) 26
 Knappene Learning Center topic
 (Emne opplæringssenter) 25
 Lenken Contact Us (Kontakt oss) 25
 Lenken Online User Manuals
 (Nettbaserte
 brukerveiledninger) 25
 Lenken Support (Støtte) 26
 Lenken WD Store (WD-butikk) 26
 oversikt over funksjoner 14
Kategorivisninger Backup
(Sikkerhetskopiering)
 avansert sikkerhetskopieringsom-
 råde 20
 beskrivelse 18
 datamaskinens innholdsmåler 19
 Innholdsmåler til stasjonen 19
 Knapp for å veksle mellom
 sikkerhetskopiering etter
 kategori/fil 21
 Knapp for å veksle mellom Start
 Backup (Start
 sikkerhetskopiering) og Stop
 Backup (Stopp
 sikkerhetskopiering) 21
 oversikt over funksjoner 13
Kategorivisninger Home (Hjem)
 Avkrysningsboks til den interne
 harddisken 16
 beskrivelse 14
 datamaskinikon 16
 Innholdsmåler til stasjonen 18
 oversikt over funksjoner 13
 rullepekere til stasjonsvisning 17
 stasjonsikon 16
Kategorivisninger Retrieve
(Gjenoppretting)
 Avkrysningsboks for å gjenopprette
 noen filer 23
 avkrysningsboks for endring av
 gjenopprettingsmappen 22
 Avkrysningsboks med
 sikkerhetskopierte volumer 22

 beskrivelse 21
 Bla-knapp 22
 Knapp for å veksle mellom Start/
 Cancel Retrieving (Start/
 Avbryt gjenoppretting) 23
 Valgknapper med gjenopprettings-
 destinasjoner 23
 Valgknapper med
 gjenopprettingsfiler 23
Kategorivisninger Settings
(Innstillinger)
 beskrivelse 24
 Knappen File History (Filhistorikk) 24
 Knappen Retrieve Folder
 (Gjenopprettingsmappe) 24
 Knappene Preferences
 (Preferanser) 24
 oversikt over funksjoner 14
 Knapp for å veksle mellom
 sikkerhetskopiering etter kategori/fil 21
 Knapp for å veksle mellom Start
 Backup (Start sikkerhetskopiering) og
 Stop Backup (Stopp
 sikkerhetskopiering) 21
 Knapp for å veksle mellom Start/
 Cancel Retrieving (Start/Avbryt
 gjenoppretting) 23
 Knappen File History (Filhistorikk) 24
 Knappen Retrieve Folder
 (Gjenopprettingsmappe) 24
 Knappen Update Software (Oppdater
 programvare) 26
 Knappene Learning Center topic
 (Emne opplæringssenter) 25
 Koble fra stasjonen 45
 Kompatibilitet med
 operativsystemer 2, 3
 Konvertere stasjonsformat 56

L

Låse opp harddisken
 med WD Security 39
Låse opp stasjonen 38
 fra den virtuelle CD-platen 40, 45
 uten WD Security (Sikkerhet)-
 programvaren 41
Ledig plass 45
LED-indikator 3
Lenken Contact Us (Kontakt oss) 25

Lenken Online User Manuals
(Nettbaserte brukerveiledninger) 25
Lenken Support (Støtte) 26

M

Maskinvare 2

O

Operativsystemer 2, 3
Opprette et passord 37

P

Pakken inneholder 2
Passordbeskytte stasjonen 37
 ADVARSEL om glemte passord 37
Platebilde, nedlasting og
 gjenoppretting 52, 55
Produktfunksjoner 1
Programvare, GPL 69
Programvareinnstillinger
 gjenopprettingsmappe 53
 preferanser 54

R

Reformatere stasjonen 55, 56
Registrere stasjonen 46
Retrieve tab displays
 oversikt over funksjoner 13
RoHS 68

S

Samsvar 67
Service 68
Sikkerhetssamsvar 67
Slette stasjonen 49
SMART-statuskontroll 47
Spesielle samsvarskrav 67
Starte WD SmartWare 44
Stasjon
 diagnose og statuskontroller 47, 48
 forholdsregler 4
 ikon, kategorivisninger Home
 (Hjem) 16
 innholdsmåler, kategorivisningene
 Backup
 (Sikkerhetskopiering) 19
 innholdsmåler, kategorivisningene
 Home (Hjem) 18
 innsovingstimer 46
 koble fra en PC 45

rullepekere til visning,
 kategorivisninger Home
 (Hjem) 17

statuskontroll 45

Statuskontroll 45

Stille inn

 Dialogen File history (Filhistorikk) 53
 dialogen gjenopprett mappe 54
 dialogen preferanser 54
 Dialogen Sleep timer
 (Innsovingstimer) 46

System

 filkategori, definert 18
 kompatibilitet 2

T

Temperaturkontroll 45
Tilbehør, valgfritt 2
Tilfredsstiller miljøkrav, Kina 68

U

USB

 -grensesnitt 4

W

WD

 Butikkobling 26
 service 68
 SmartWare-ikon 44

Informasjonen som er oppgitt fra WD, antas å være nøyaktig og pålitelig. Det tas imidlertid intet ansvar for bruk av denne informasjonen eller for ethvert brudd på patentrettigheter eller andre rettigheter for tredjepart som kan oppstå på grunn av bruken. Det gis ingen underforståtte lisensrettigheter eller andre rettigheter under noe patent eller patentrettighet hos WD. WD forbeholder seg retten til å endre spesifikasjonene uten forutgående varsel.

Western Digital, WD, WD-logoen, My Book og My Passport er registrerte varemerker, og My Passport Essential, WD SmartWare og Data Lifeguard er varemerker for Western Digital Technologies, Inc. Andre merker kan være nevnt her som tilhører andre selskaper.

© 2013 Western Digital Technologies, Inc. Med enerett.

Western Digital
3355 Michelson Drive, Suite 100
Irvine, California 92612 USA.

4779-705063-H02 Jan 2013