

# My Passport®

Draagbare harde schijf

Gebruikershandleiding



## WD-service en -ondersteuning

Mocht u tegen een probleem aanlopen, geeft u ons dan eerst de kans om dit aan te pakken voordat u dit product retourneert. De meeste technische vragen kunnen worden beantwoord via onze kennisbank of de ondersteuning via onze e-mailservice op <http://support.wdc.com>. Als het antwoord niet aanwezig is of als het uw voorkeur geniet, neemt u dan contact op met WD® via het voor u beste onderstaande telefoonnummer.

Uw product bevat tijdens de garantieperiode 30 dagen gratis telefonische ondersteuning. Deze periode van 30 dagen begint op de dag dat u voor het eerst telefonisch contact hebt met de technische ondersteuning van WD. E-mailondersteuning is gratis gedurende de hele garantieperiode en onze uitgebreide kennisbank is 24 uur per dag beschikbaar. Om u blijvend te informeren over nieuwe functies en diensten, vragen wij u uw product online te registreren op <http://register.wdc.com>.

## Toegang tot online-ondersteuning

Bezoek onze productondersteuningssite op <http://support.wdc.com> en kies uit de volgende onderwerpen:

- **Downloads:** Download stuurprogramma's, software en updates voor uw WD-product.
- **Registration** (Registratie): registreer uw WD-product om de nieuwste updates en speciale aanbiedingen te ontvangen.
- **Warranty & RMA Services** (Garantie en RMA-diensten): voor garantie, productvervanging (RMA), RMA-status, en informatie over herstel van gegevens.
- **Knowledge Base** (Kennisbank): zoek op sleutelwoord, zinsdeel, of Answer ID (Antwoord-ID).
- **Installation** (Installatie): ontvang online-installatiehulp voor uw WD-product of -software.
- **WD Community:** maak contact met andere WD-gebruikers en deel uw gedachten.

## Contact opnemen met de technische ondersteuning van WD

Zorg dat u het serienummer van uw WD-product en informatie over de versie van uw systeemhardware en -software bij de hand hebt wanneer u voor ondersteuning contact met WD opneemt.

Noord-Amerika		Aziatisch Pacifische landen	
Engels	800.ASK.4WDC (800.275.4932)	Australië	1 800 42 9861
Spaans	800.832.4778	China	800 820 6682/+65 62430496
		Hongkong	+800 6008 6008
		India	1 800 11 9393 (MNTL)/1 800 200 5789 (Vertrouwen) 011 26384700 (Pilotlijn)
Europa (gratis)*	00800 ASK4 WDEU (00800 27549338)	Indonesië	+803 852 9439
		Japan	0120 994 120/00531 65 0442
		Korea	02 703 6550
Europa	+31 880062100	Maleisië	+800 6008 6008/1 800 88 1908/+65 62430496
Midden-Oosten	+31 880062100	Filipijnen	1 800 1441 0159
Afrika	+31 880062100	Singapore	+800 6008 6008/+800 608 6008/+65 62430496
		Taiwan	+800 6008 6008/+65 62430496

\* Een gratis telefoonnummer is beschikbaar in de volgende landen: Oostenrijk, België, Denemarken, Frankrijk, Duitsland, Ierland, Italië, Nederland, Noorwegen, Spanje, Zweden, Zwitserland, Verenigd Koninkrijk.

# Inhoud

WD-service en -ondersteuning . . . . .	ii
Toegang tot online-ondersteuning . . . . .	ii
Contact opnemen met de technische ondersteuning van WD . . . . .	ii
<b>1 Informatie over uw WD-schijf . . . . .</b>	<b>1</b>
Functies . . . . .	1
Inhoud van het pakket . . . . .	2
Optionele accessoires . . . . .	2
Compatibiliteit met besturingssystemen . . . . .	2
Formattering van schijf . . . . .	3
Beschrijving van het uiterlijk . . . . .	3
LED voor voeding/activiteit . . . . .	4
USB 3.0-interface . . . . .	4
Uw station registreren . . . . .	4
Voorzorgsmaatregelen . . . . .	4
<b>2 Het station aansluiten en aan de slag gaan . . . . .</b>	<b>5</b>
Het station aansluiten . . . . .	5
Aan de slag met WD-software . . . . .	6
<b>3 Functioneel overzicht van de WD SmartWare-software . . . . .</b>	<b>13</b>
Starttabblad . . . . .	14
Back-uptabbladen . . . . .	18
Tabbladen Retrieve (Herstellen) . . . . .	21
Instellingentabbladen . . . . .	24
Helptabblad . . . . .	25
<b>4 Een back-up maken van bestanden . . . . .</b>	<b>27</b>
De werking van de back-upfunctie . . . . .	27
Back-ups maken van bestanden . . . . .	27
<b>5 Bestanden herstellen . . . . .</b>	<b>33</b>
Hoe werkt de herstelfunctie . . . . .	33
Bestanden herstellen . . . . .	33

<b>6</b>	<b>De schijf vergrendelen en ontgrendelen</b>	<b>38</b>
	De schijf beveiligen met een wachtwoord	38
	De schijf ontgrendelen	39
	Het station ontgrendelen met de software WD Security of WD Drive Utilities	40
	De schijf ontgrendelen met de WD SmartWare -software	41
	Het station ontgrendelen met de WD Drive Utility	42
	Uw wachtwoord wijzigen	43
	De vergrendelingsfunctie van de schijf uitschakelen	44
<b>7</b>	<b>De schijf beheren en aanpassen</b>	<b>45</b>
	Het WD Quick View-pictogram gebruiken	45
	WD SmartWare openen	45
	De status van het station controleren	46
	Het station veilig loskoppelen	46
	Pictogrammeldingen beheren	47
	De sluimerfunctie van de schijf instellen	47
	De schijf registreren	48
	De status van de schijf controleren	49
	De schijf wissen	50
	De functie Drive Erase (Schijf wissen) gebruiken	51
	Het hulpprogramma WD Drive Unlock (Station ontgrendelen)	52
	De WD-software en -schijfkopie herstellen	53
<b>8</b>	<b>De software beheren en aanpassen</b>	<b>54</b>
	Het aantal back-upversies specificeren	54
	Een andere herstelmap opgeven	54
	Naar updates te zoeken voor de software	55
	De WD-software verwijderen	55
<b>9</b>	<b>Het station met een Mac gebruiken</b>	<b>56</b>
	De schijf opnieuw formatteren	56
	De WD -software en -schijfkopie herstellen	56
	Het station installeren op Mac-computers	56
<b>10</b>	<b>Problemen oplossen</b>	<b>57</b>
	De schijf installeren, partitioneren en formatteren	57
	Veelgestelde vragen	57

<b>A</b>	<b>Een SES-stuurprogramma installeren.....</b>	<b>59</b>
	Installeren op Windows XP-computers .....	59
	Het stuurprogramma automatisch installeren .....	59
	Het stuurprogramma handmatig installeren.....	61
	Installeren op Windows Vista-computers.....	63
	Het stuurprogramma automatisch installeren .....	63
	Het stuurprogramma handmatig installeren.....	64
	Installeren op Windows 7 en Windows 8-computers.....	66
<b>B</b>	<b>Conformiteit en garantie-informatie .....</b>	<b>68</b>
	Wettelijke conformiteit .....	68
	FCC Klasse B-informatie .....	68
	Verklaring ICES-003/NMB-003 .....	68
	Veiligheidsnaleving .....	68
	CE-conformiteit voor Europa .....	68
	KC-aankondiging (alleen voor de Republiek Korea).....	69
	Conformiteit met milieuwetten (China) .....	69
	Garantie-informatie.....	69
	Service verkrijgen .....	69
	Beperkte garantie.....	70
	GNU General Public License ("GPL").....	70
	<b>Index.....</b>	<b>71</b>

## 1

## Informatie over uw WD-schijf

Welkom bij uw draagbare vaste schijf, de My Passport®, een elegante opslagoplossing met hoge capaciteit voor alle hoofdstukken van uw digitale leven. Onze nieuwste versie beschikt over visuele, eenvoudig te gebruiken, automatische, continue back-upsoftware en beveiliging in de vorm van stationsvergrendeling.

My Passport biedt hoge capaciteit in een glanzende draagbare schijf. Het biedt supersnelle USB 3.0-verbindingsmogelijkheden; automatische back-upsoftware; en wachtwoordbeveiliging en hardwareversleuteling om uw bestanden tegen onbevoegd gebruik te beschermen, met meer dan genoeg ruimte voor al uw bestanden.

Dit inleidende hoofdstuk behandelt de volgende onderwerpen:

### Funcities

[Inhoud van het pakket](#)

[Optionele accessoires](#)

[Compatibiliteit met besturingssystemen](#)

[Formattering van schijf](#)

[Beschrijving van het uiterlijk](#)

[Uw station registreren](#)

[Voorzorgsmaatregelen](#)

## Funcities

Belangrijke kenmerken van de My Passport-schijf zijn onder andere:

**Ultra-fast transfer rates** (Supersnelle overdrachtssnelheden) – Wanneer de My Passport op een USB 3.0-poort is aangesloten, kunt u bestanden openen en kopiëren met verbluffende snelheid. Verlaag de overdrachtstijden tot drie keer in vergelijking met de overdrachtstijd van USB 2.0.\*

\*De prestaties zijn afhankelijk van hoe u de hardware- en softwareconfiguratie hebt ingesteld.

**USB 3.0 and USB 2.0 compatibility** (Compatibiliteit met USB 3.0 en USB 2.0) – Deze ene schijf is compatibel met uw huidige USB 2.0-apparaten en de superhoge snelheid van USB 3.0 wanneer u klaar bent voor de nieuwe generatie.

**High-capacity, small design** (Hoge capaciteit, klein ontwerp) – My Passport biedt tot 2 TB capaciteit op een compacte schijf en is dus de ideale oplossing voor iedereen met veel video's, foto's, muziek en bestanden die moeten worden beveiligd en onderweg worden meegenomen.

**WD SmartWare™** – Automatische, continue back-upsoftware werkt in alle stilte op de achtergrond ter bescherming van uw gegevens, en gebruikt daarvoor minimale pc-capaciteit. Na het toevoegen of wijzigen van een bestand, wordt daarvan meteen een kopie gemaakt.

**WD Security™** – Stel wachtwoordbeveiliging en hardwarematige versleuteling in op uw schijf om uw bestanden te beschermen tegen ongeoorloofd gebruik of toegang.

**WD Drive Utilities™** – Registreer uw schijf, stel de sleeptimer van de schijf in, voer diagnoses uit en meer met WD Drive Utilities.

**USB-powered** (USB-voeding) – De voeding komt rechtstreeks via de USB-poort van uw pc. Geen aparte stroomvoorziening nodig.

**WD-kwaliteit van binnen en van buiten** – We weten dat uw gegevens belangrijk voor u zijn. Daarom is de schijf aan de binnenkant gemaakt om te voldoen aan onze strenge vereisten voor duurzaamheid, schokbestendigheid en betrouwbaarheid op de lange termijn. Vervolgens beschermen we de schijf met een duurzame behuizing die is ontworpen om schoonheid en bescherming te bieden.

**Belangrijk:** ga naar onze website op <http://www.westerndigital.com> voor de recentste WD-productinformatie en nieuws. Ga voor de nieuwste software, firmware en productdocumentatie en -informatie naar <http://support.wdc.com/downloads>.

## Inhoud van het pakket

Zoals afgebeeld in Afbeelding 1 bevat het pakket van het My Passport-station het volgende:

- My Passport draagbare harde schijf
- USB 3.0-kabel
- Beknopte installatiegids
- De software WD SmartWare, WD Security en WD Drive Utilities (beschikbaar op de schijf)

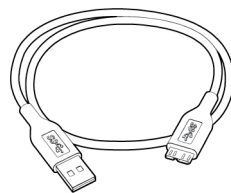

USB 3.0-kabel



My Passport  
Draagbare harde schijf

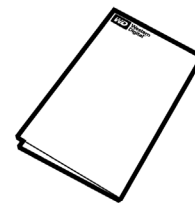

Beknopte installatiegids

Afbeelding 1. My Passport Inhoud van het stationspakket

## Optionele accessoires

Ga voor meer informatie over optionele accessoires voor WD-producten naar:

V.S.	<a href="http://www.shopwd.com">http://www.shopwd.com</a> of <a href="http://www.wdstore.com">http://www.wdstore.com</a>
Canada	<a href="http://www.shopwd.ca">http://www.shopwd.ca</a> of <a href="http://www.wdstore.ca">http://www.wdstore.ca</a>
Europa	<a href="http://www.shopwd.eu">http://www.shopwd.eu</a> of <a href="http://www.wdstore.eu">http://www.wdstore.eu</a>
Alle andere	Neem contact op met de technische ondersteuning van WD in uw regio. Voor een lijst met contactinformatie voor technische ondersteuning, gaat u naar <a href="http://support.wdc.com">http://support.wdc.com</a> en raadpleegt u antwoord-ID 1048 in de kennisbank.

## Compatibiliteit met besturingssystemen

Uw My Passport-schijf en de WD Security en WD Drive Utilities-software zijn compatibel met de volgende besturingssystemen:

### Windows®

- Windows XP
- Windows Vista®
- Windows 7
- Windows 8

### Mac OS X

- Leopard
- Snow Leopard
- Lion
- Mountain Lion

De software WD SmartWare is compatibel met de volgende besturingssystemen:

### Windows

- Windows XP
- Windows 7
- Windows Vista
- Windows 8

Afhankelijk van uw hardwareconfiguratie en besturingssysteem kan de compatibiliteit afwijken.

Installeer voor de beste prestaties en de hoogste betrouwbaarheid altijd de nieuwste updates en het laatste servicepack (SP). Ga op Windows-computers naar het menu **Start** en selecteer **Windows Update**. Ga op Mac-computers naar het menu **Apple** en selecteer **Software-update**.

## Formattering van schijf

Uw My Passport-station is geformatteerd als één NTFS-partitie voor compatibiliteit met alle bijgewerkte besturingssystemen van Windows. Zie “De schijf opnieuw formatteren” op pagina 56 en “Problemen oplossen” op pagina 57 als u het station met een Mac-computer wilt gebruiken.

## Beschrijving van het uiterlijk

Zoals weergegeven in Afbeelding 2 heeft het My Passport-station:

- Een aan/uit/activiteitslampje
- Een USB 3.0-poort

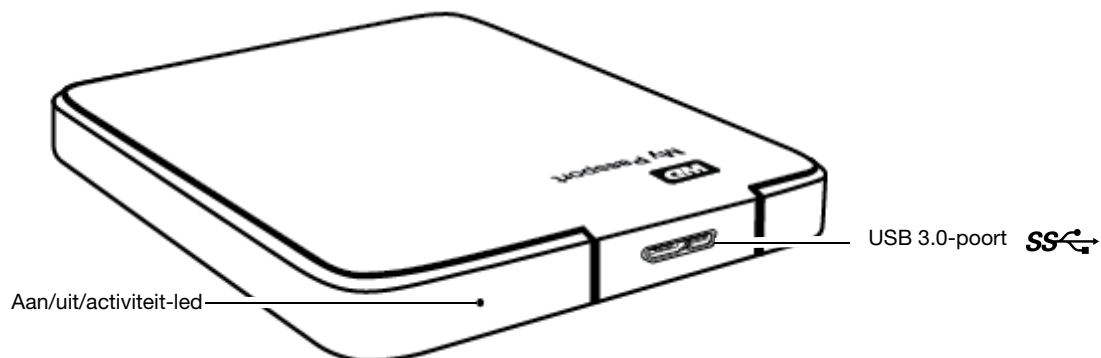

Afbeelding 2. My Passport-station



## LED voor voeding/activiteit

De status van het apparaat wordt aangegeven door het aan/uit/activiteitslampje, als volgt:

Lampje	Voedingsstatus/activiteit
Brandt constant	Inactief
Snel knipperend, circa 3 keer per seconde	Activiteit
Langzaam knipperend, circa elke 2,5 seconden	Systeem is stand-by

## USB 3.0-interface

USB 3.0 ondersteunt een maximale overdrachtssnelheid van 5 Gb/s en is achterwaarts compatibel met USB 2.0. Als u verbinding maakt met een USB 2.0-poort, worden de gegevens overgedragen tegen maximaal 480 Mb/s.

## Uw station registreren

Registreer uw My Passport-station altijd om de nieuwste updates en speciale aanbiedingen te ontvangen. U kunt de schijf gemakkelijk registreren met de WD Drive Utilities-software, zoals beschreven in “De schijf registreren” op pagina 48. U kunt ook online registreren op <http://register.wdc.com>.

## Voorzorgsmaatregelen

WD-producten zijn precisie-instrumenten waarmee tijdens het uitpakken en installeren voorzichtig moet worden omgegaan. Een ruwe hantering, schokken of trillingen kunnen schijven beschadigen. Neem onderstaande voorzorgsmaatregelen altijd in acht bij het uitpakken en installeren van het product voor externe opslag:

- Laat de schijf niet vallen en stoot deze nergens tegenaan.
- Verplaats het station niet als dit is ingeschakeld.

## 2

## Het station aansluiten en aan de slag gaan

Dit hoofdstuk bevat instructies voor het aansluiten van de schijf op uw computer en het installeren van de software WD Drive Utilities, WD Security en WD SmartWare. Het behandelt de volgende onderwerpen:

- [Het station aansluiten](#)
- [Aan de slag met WD-software](#)

### Het station aansluiten

1. Zet uw computer aan.
2. Sluit het station aan op uw computer zoals weergegeven in Afbeelding 3.
3. Controleer of het station wordt weergegeven onder Deze computer in Windows Verkenner.
4. Als het venster Nieuwe hardware gevonden wordt weergegeven, klikt u op **Cancel** (Annuleren) om het te sluiten. De WD-software installeert het juiste stuurprogramma voor uw station.

Uw My Passport-schijf kan nu worden gebruikt als extern opslagapparaat. U kunt de prestaties verbeteren door de WD-software te installeren die beschikbaar is op de schijf:

- WD Security
- WD Drive Utilities
- WD SmartWare

Zie “Aan de slag met WD-software” op pagina 6.

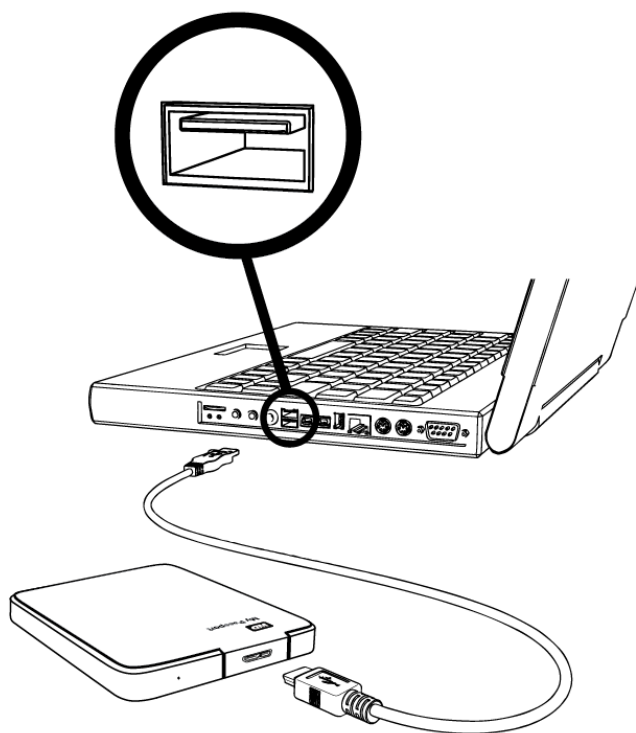

Afbeelding 3. Aansluiten van het My Passport-station

## Aan de slag met WD-software

Nadat u de schijf op uw computer hebt aangesloten, kunt u dankzij een installatiewizard snel aan de slag met de WD-software op de schijf:

- WD Security
- WD Drive Utilities
- WD SmartWare

1. Gebruik het bestandsbeheer van uw computer om de My Passport-schijf te openen en dubbelklik op het bestand WD Apps Setup:

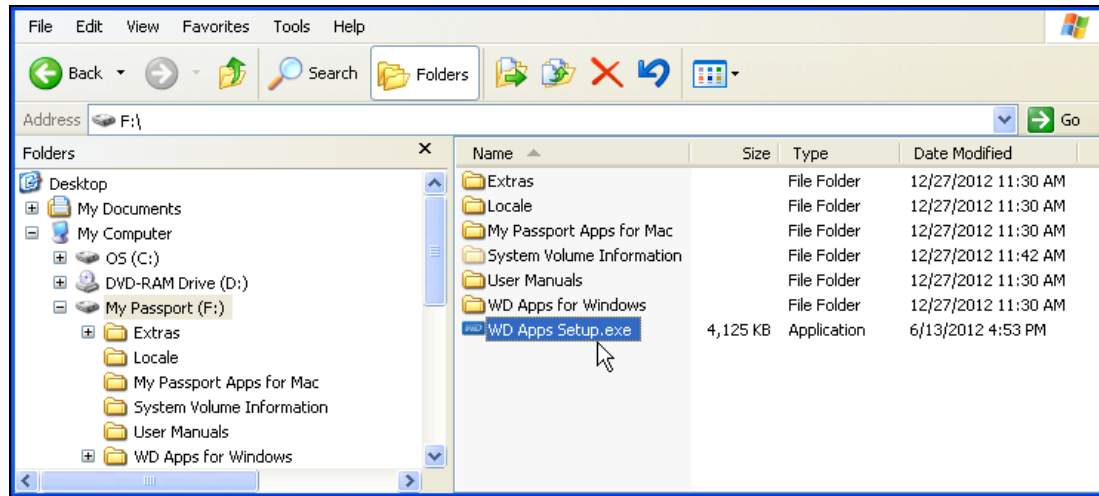

2. Klik op **Next** (Volgende) in de installatiewizard van WD Apps:

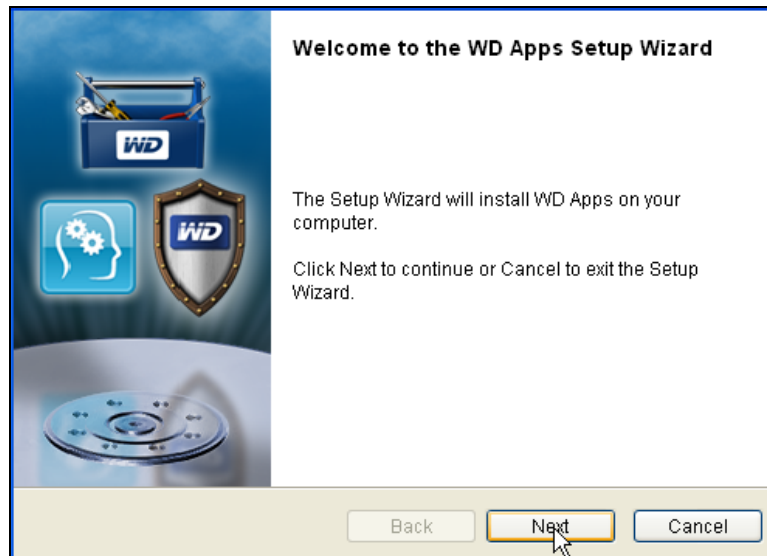

3. Lees de licentieovereenkomst, vink het selectievakje **I accept the terms of the License Agreement** (Ik ga akkoord met de voorwaarden van de licentieovereenkomst) en klik op **Next** (Volgende) om door te gaan:



4. In het dialoogvenster Custom Setup:

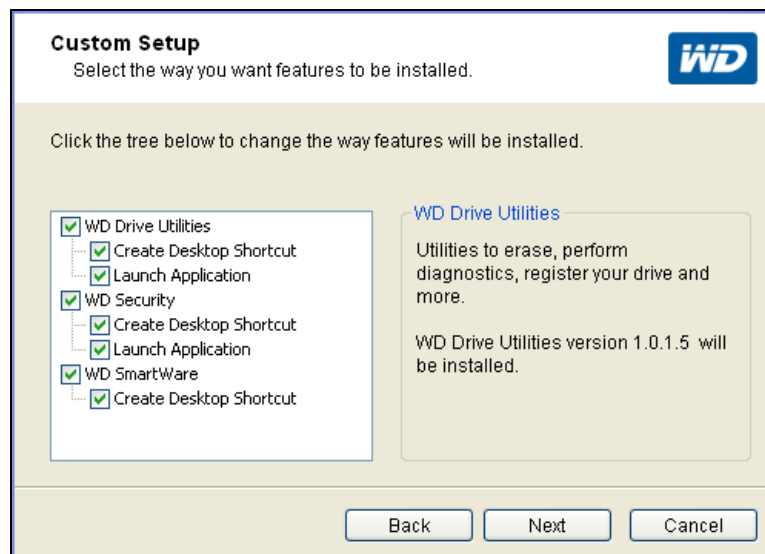

- Selecteert u de naam van een toepassing om een korte beschrijving van de toepassing weer te geven:
  - **WD Drive Utilities**
  - **WD Security**
  - **WD SmartWare**
- Wist u het selectievakje voor een toepassing die u niet wilt installeren.
- Wist u het selectievakje voor een installatieoptie die u niet wilt toepassen.
  - **Bureaubladsnelkoppeling maken**
  - **Toepassing starten**
- Klik op **Next** (Volgende) om de geselecteerde toepassingen en opties te installeren.

5. Wacht tot de installatie is voltooid:

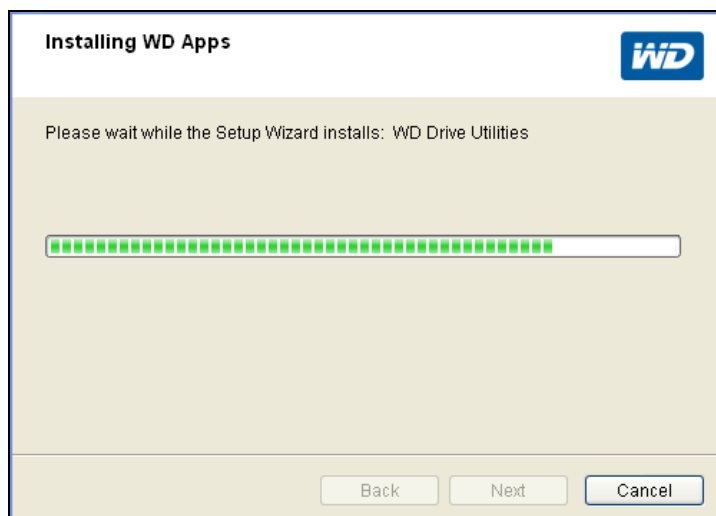

6. Wanneer de installatie is voltooid, klikt u op **Finish** (Voltooien) om de installatiewizard van WD Apps te sluiten:

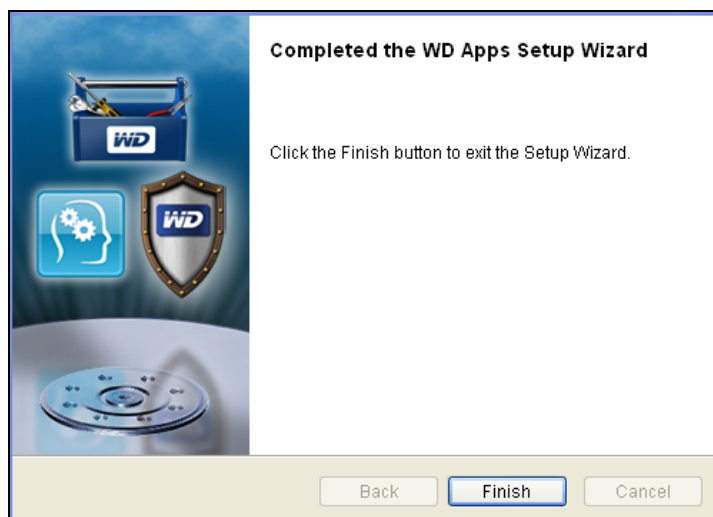

7. Als u een bericht ziet dat er een software-update beschikbaar is, klikt u op **Update Software** (Software bijwerken) en volgt u de instructie op het scherm om de software-update te downloaden en te installeren:

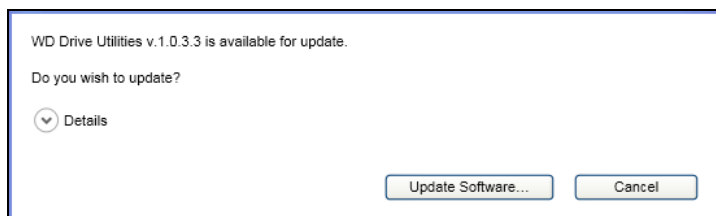

**8. Afhankelijk van uw selecties:**

- Wordt bij de installatie van WD Drive Utilities-software met de optie Launch Application (Toepassing starten) het scherm WD Drive Utilities weergegeven (zie Afbeelding 4 en “De schijf beheren en aanpassen” op pagina 45).
- Wordt bij de installatie van WD Security-software met de optie Launch Application (Toepassing starten) het scherm WD Security weergegeven (zie Afbeelding 5 op pagina 10 en “De schijf vergrendelen en ontgrendelen” op pagina 38).
- Bij de installatie van de WD SmartWare-software wordt het venster Backup Plan Selection (Selecteer back-upschema) weergegeven, waarin u het type back-up kunt selecteren dat u wilt uitvoeren:

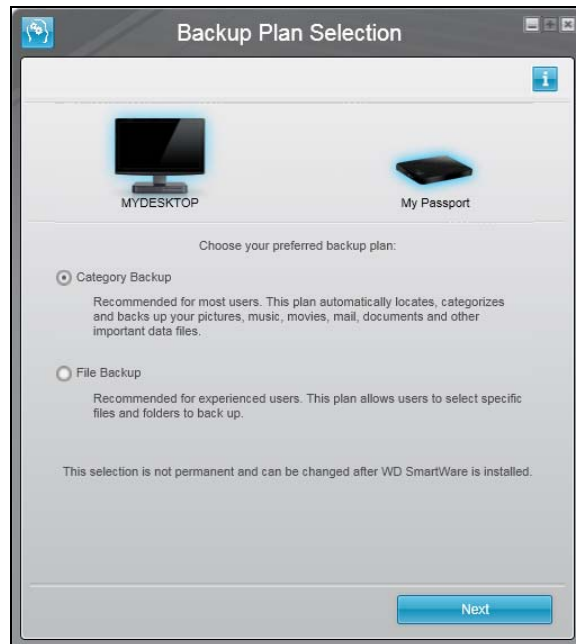

**9. In het venster Backup Plan Selection (Selecteer back-upschema):**

- Selecteer de optie voor het type reservekopie dat u wilt uitvoeren:
  - **Category Backup** (Categorieback-up): zoekt alle bestanden in de geselecteerde categorieën op uw computer en maakt er een reservekopie van.
  - **File Backup** (Bestandsback-up): maakt een reservekopie van bestanden en mappen die u selecteert in een mapweergave van de interne harde schijf van uw computer.
- Klik op **Next** (Volgende) om het eerste back-upvenster weer te geven (Afbeelding 6 op pagina 11).

**10. In het eerste back-upvenster kunt u ofwel:**

- Uw eerste back-up uitvoeren – Zie “Een back-up maken van bestanden” op pagina 27 alvorens op **Start Backup** (Back-up starten) te klikken.  
Klik wanneer de back-up is voltooid op **Continue** (Doorgaan) om het hoofdscherm van WD SmartWare weer te geven (Afbeelding 7 op pagina 12).
- Sla de back-up over door te klikken op **Skip Backup** (Back-up overslaan) om het hoofdscherm van WD SmartWare weer te geven (Afbeelding 7 op pagina 12).

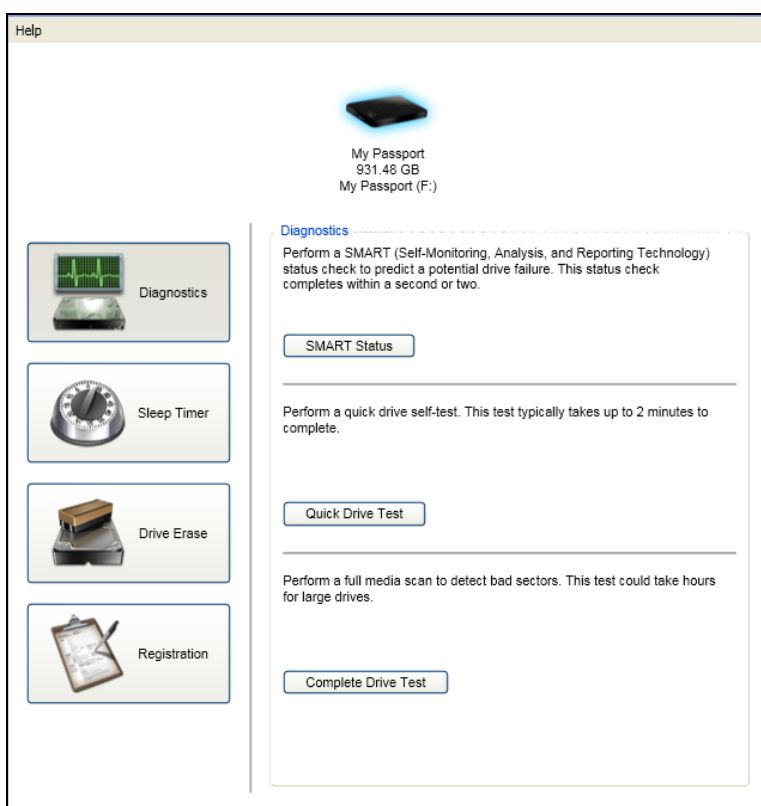

Afbeelding 4. Het scherm WD Drive Utilities

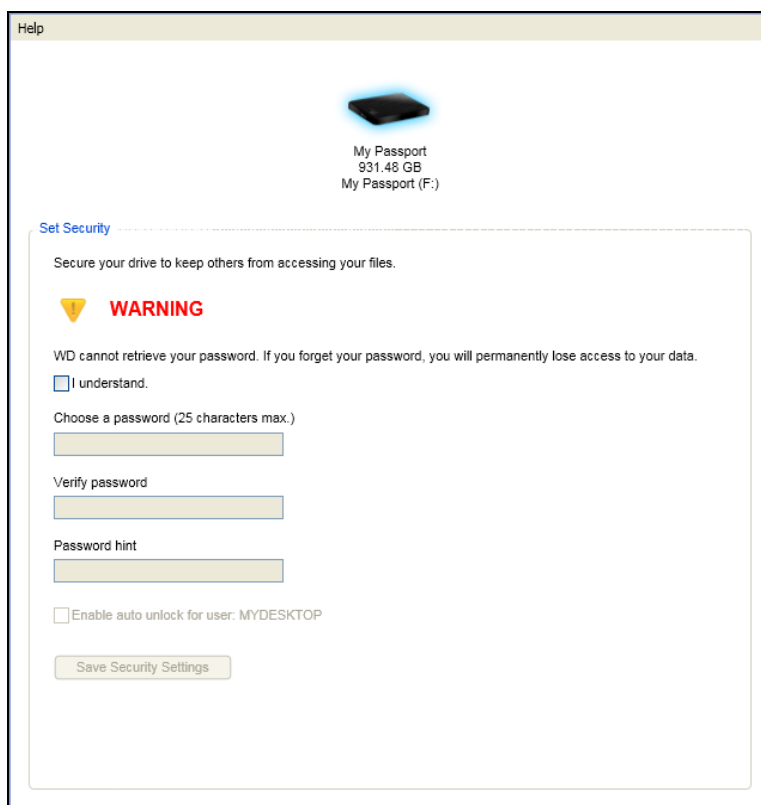

Afbeelding 5. Het scherm WD Security

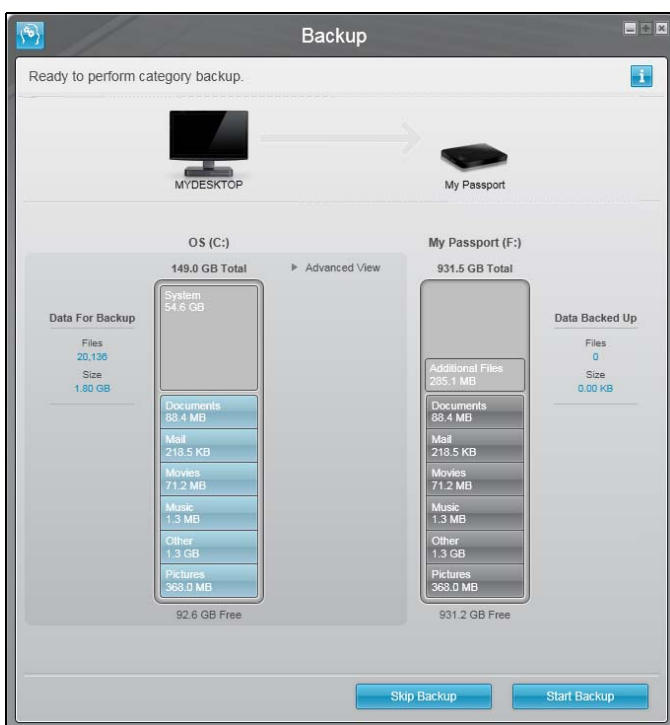

Eerste venster Category Backup

*Opmerking:* De eerste vensters voor back-ups worden slechts één keer weergegeven, de eerste keer dat u WD SmartWare-software op uw computer installeert. Daarna wordt bij het openen van de software het startvenster weergegeven waar u kunt kiezen wat u wilt doen.

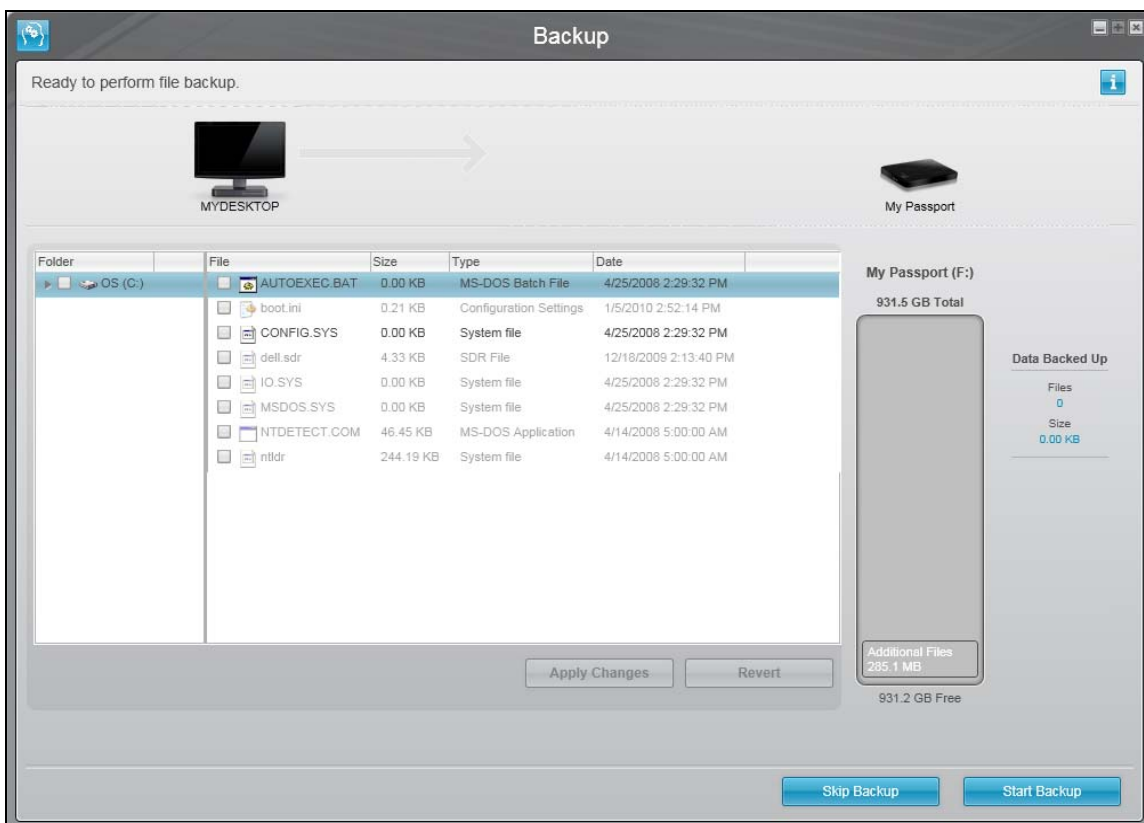

Eerste venster File Backup

Afbeelding 6. Eerste back-upvensters



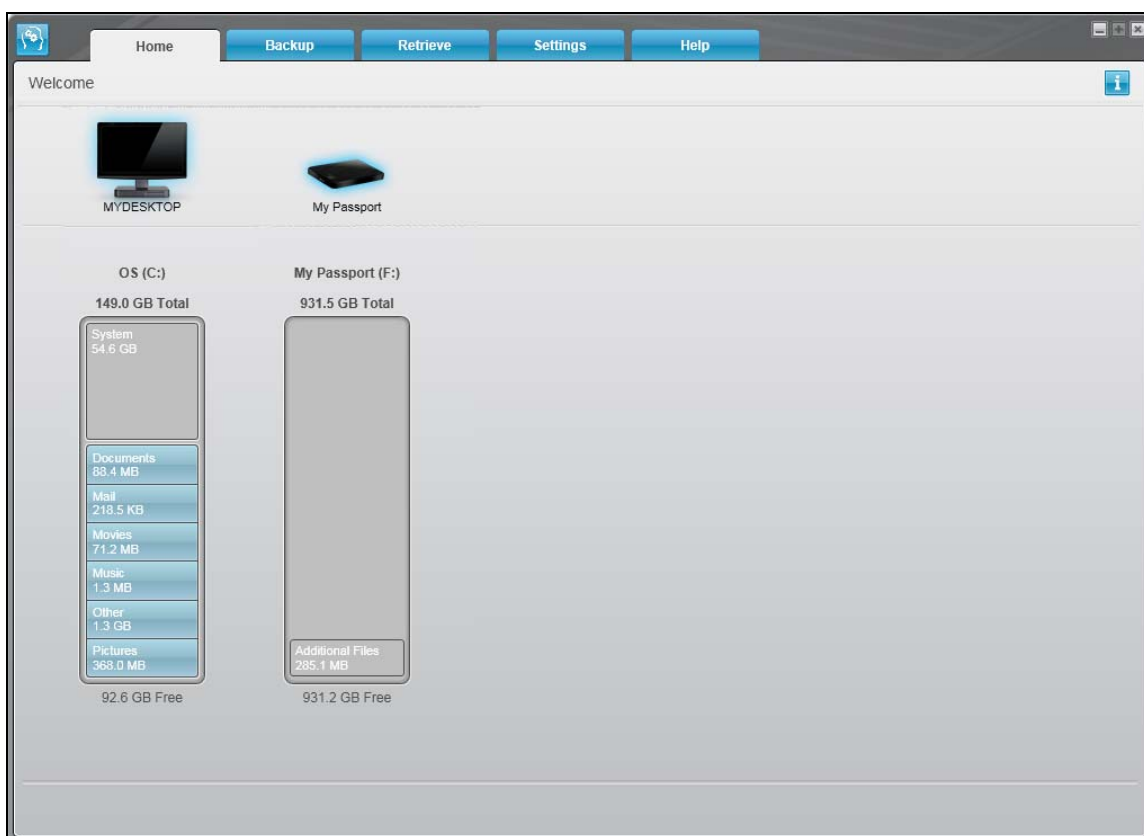

Vóór de eerste back-up

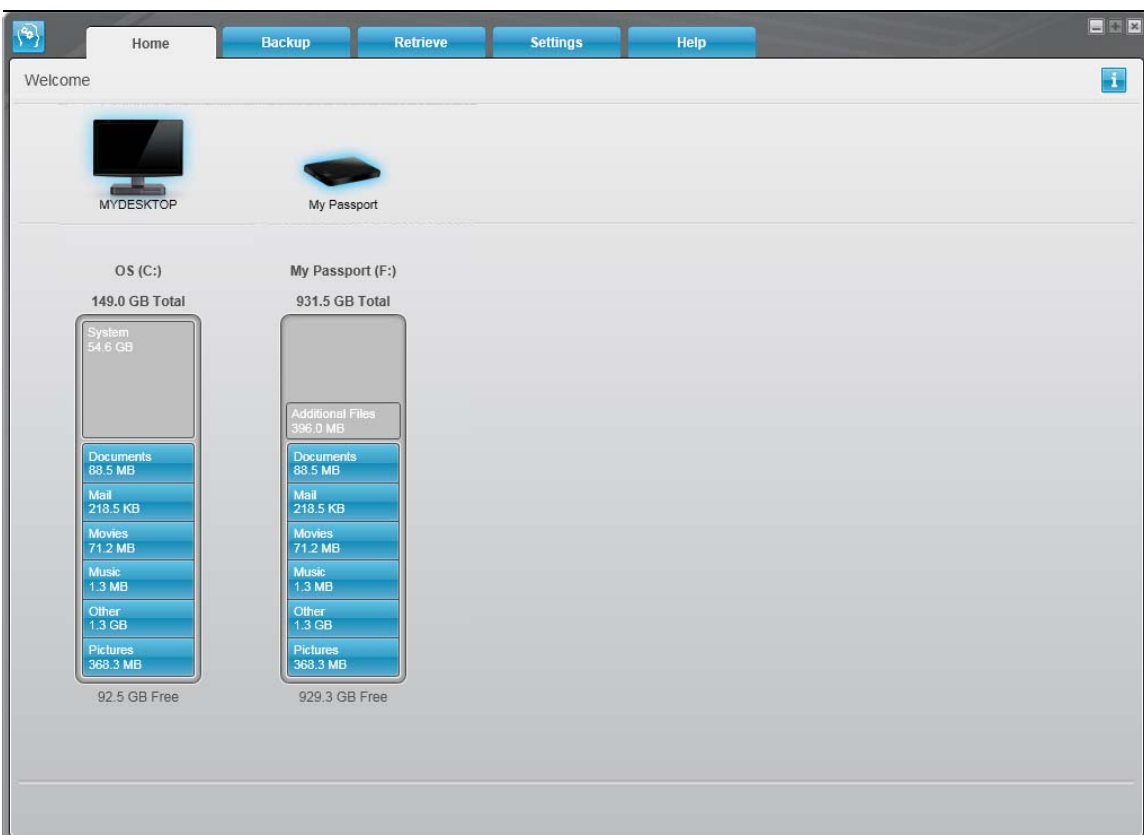

Na de eerste back-up

Afbeelding 7. Hoofdschermen van WD SmartWare

## 3

## Functioneel overzicht van de WD SmartWare-software

Dit hoofdstuk biedt een kort functioneel overzicht van de WD SmartWare-software. Het behandelt de volgende onderwerpen:

[Starttabblad](#)  
[Back-uptabbladen](#)  
[Tabbladen Retrieve \(Herstellen\)](#)  
[Instellingentabbladen](#)  
[Helptabblad](#)

Alle operationele functies en mogelijkheden van WD SmartWare worden weergegeven in een venster met vijf tabbladen waarbij:

De . . . tabbladweergave	Biedt . . .
Start	<p>Vijf tabbladen en inhoudsmeters waarmee de totale capaciteit en de categoriestructuur van de interne harde schijf van uw computer wordt weergegeven, en van alle ondersteunde externe stations die erop zijn aangesloten.</p> <p>Als uw computer beschikt over meer dan één:</p> <ul style="list-style-type: none"> <li>interne harde schijf of meerdere schijfpartities, dan geeft WD SmartWare een keuzevak weer waarin u hetgene kunt opgeven waarmee u aan de slag wilt</li> <li>ondersteund extern station, dan markeert WD SmartWare hetgene dat u hebt geselecteerd om mee aan de slag te gaan</li> </ul> <p>Zie "Starttabblad" op pagina 14.</p>
Back-up	<p>Eén van twee back-updialoogvensters, afhankelijk van de back-upmodus die u hebt geselecteerd:</p> <ul style="list-style-type: none"> <li>Het categoriedialoogvenster biedt inhoudsmeters die de totale capaciteit en categoriestructuur weergeven van de interne harde schijf van uw computer en van het externe station waar u mee werkt.</li> <li>Het bestandsdialoogvenster biedt een mapweergave van de interne harde schijf van uw computer waarin u de bestanden en mappen kunt selecteren waarvan u een reservekopie wilt maken.</li> </ul> <p>Beide back-updialoogvensters bieden bovendien:</p> <ul style="list-style-type: none"> <li>een knop voor het omschakelen tussen de bestands- en categorieback-updialoogvensters</li> <li>een schakelknop Start/Stop om de back-up te controleren</li> </ul> <p>Zie "Back-uptabbladen" op pagina 18.</p>
Herstellen	<p>Drie dialoogvensters op volledig scherm voor het selecteren van:</p> <ul style="list-style-type: none"> <li>het back-upvolume waarvan u bestanden wilt herstellen</li> <li>de doellocatie op uw computer waarheen u de herstelde bestanden wilt kopiëren</li> <li>de bestanden die u wilt herstellen</li> </ul> <p>Zie "Tabbladen Retrieve (Herstellen)" op pagina 21.</p>

(Vervolg)

De ... tabbladweergave	Biedt ...
Instellingen	<p>Knoppen voor het openen van dialoogvensters om:</p> <ul style="list-style-type: none"> <li>• Het aantal back-upversies dat u van elk bestand wilt bewaren te specificeren</li> <li>• Een andere doelmap op te geven voor opgehaalde bestanden</li> <li>• Automatisch op software-updates voor WD SmartWare op te geven</li> </ul> <p>Zie "Instellingentabbladen" op pagina 24.</p>
Help	<p>Onmiddellijke toegang tot:</p> <ul style="list-style-type: none"> <li>• Gedetailleerde gegevens over het maken van back-ups, het herstellen van bestanden en het maken van selecties voor de software-installatie</li> <li>• De WD klantenservice en software-updatediensten</li> </ul> <p>Zie "Helptabblad" op pagina 25.</p>
<p>In elk venster wijzigen de namen en afbeeldingen van WD SmartWare zodat ze overeenkomen met de hardwareconfiguratie van de aangesloten stations.</p>	

*Opmerking:* Naast de gedetailleerde informatie op het Helptabblad, bieden alle WD SmartWare-vensters gemakkelijke toegang tot verkorte online-help waarmee u snel door uw back-up-, herstel- en instellingentaken kunt gaan. Wanneer u niet zeker weet wat u moet doen, klikt u op het pictogram voor informatie/onlinehelp rechtsboven in het venster:



Om het informatievenster te sluiten nadat u de online help hebt gelezen, klikt u op het X-pictogram rechtsboven in het helpvenster.

## Starttabblad

Gebruik het WD SmartWare-starttabblad om de inhoudsmeters van de harde schijf weer te geven en om te selecteren:



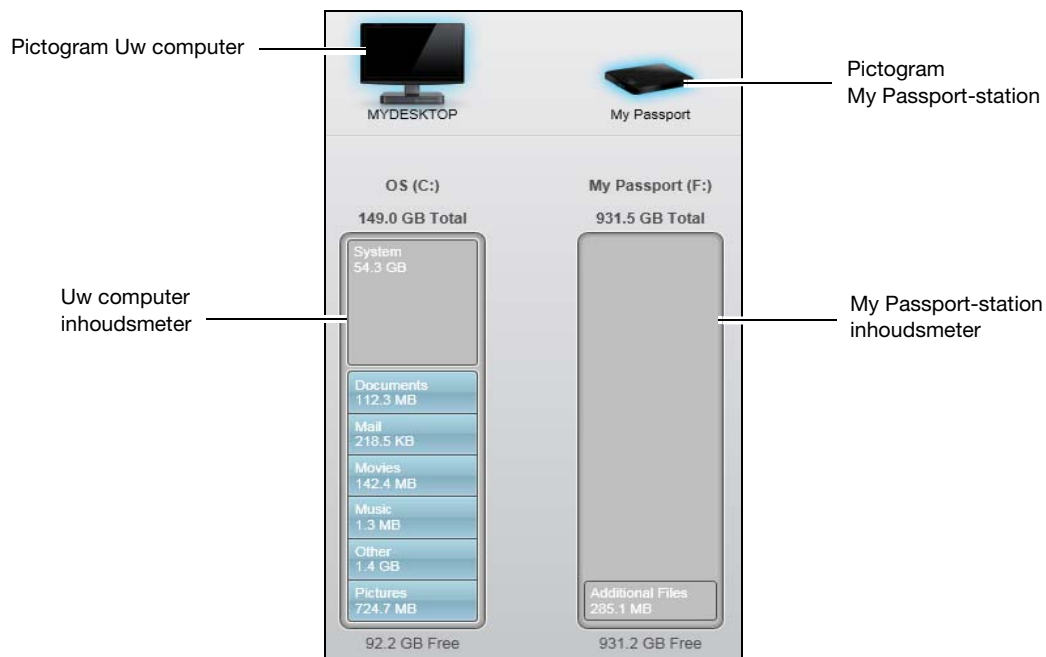
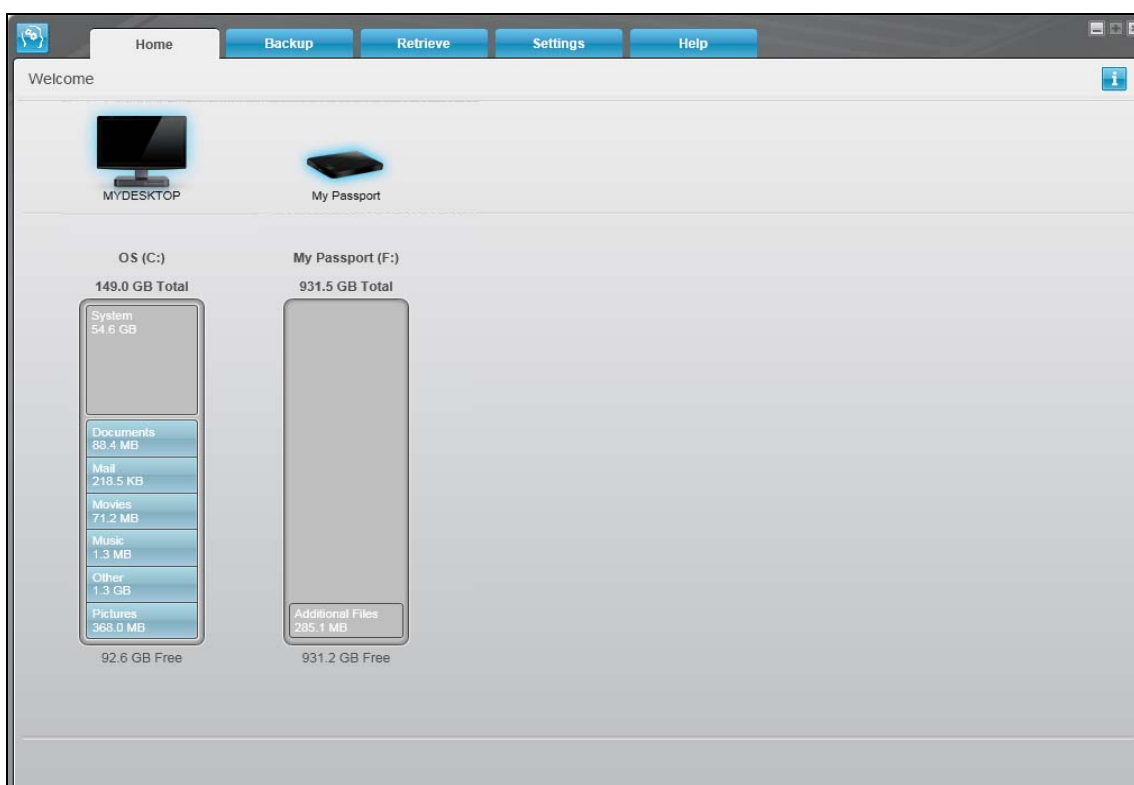

- De interne harde schijf of partitie waarvan u bestanden wilt back-uppen of waarnaar u herstelde bestanden wilt kopiëren, wanneer uw computer er meer dan één heeft
- De My Passport-schijf waarvan u een back-up wilt maken of waarvan u bestanden wilt ophalen wanneer er meer dan één op uw computer is aangesloten.

Zie Afbeelding 8 op pagina 15 en Tabel 1 op pagina 16 voor een korte functionele beschrijving van het starttabblad.



Afbeelding 8. Starttablad

Tabel 1. Starttablad, functionele beschrijving

Weergegeven component	Beschrijving
Pictogram Uw computer	<p>Biedt een grafische weergave en de naam van de interne harde schijf of partitie op uw computer die door WD SmartWare gaat worden gebruikt voor back-up en herstel.</p> <p>Wanneer u met de rechtermuisknop op het pictogram klikt en dan klikt op <b>Properties</b> (Eigenschappen), wordt het dialoogvenster met Windows-systeemeigenschappen weergegeven:</p> 
Selectievak voor interne schijf	<p>(Niet weergegeven in Afbeelding 8 op pagina 15.)</p> <p>Als uw computer meer dan één interne harde schijf of partitie heeft, wordt in de WD SmartWare-software een selectievak weergegeven onder uw computerpictogram waarmee u de schijf of partitie kunt selecteren die u wilt gebruiken voor back-up en herstel:</p> 
Pictogram My Passport-station	<p>Biedt een grafische weergave en de naam van het My Passport-station dat is aangesloten op uw computer.</p> <p>Als u meer dan één My Passport-station op uw computer hebt aangesloten, klik dan met links op het stationspictogram dat u wilt gebruiken voor back-up en herstel. WD SmartWare markeert uw selectie met een lichtblauwe achtergrondschaduw:</p>  <p>Wanneer u met de rechtermuisknop op het stationspictogram klikt, verschijnt een menu met opties voor:</p> <ul style="list-style-type: none"> <li>• <b>Open</b> (Openen): de inhoud van het station weergeven in Windows Verkenner</li> <li>• <b>Properties</b> (Eigenschappen): het Windows-dialoogvenster met stationseigenschappen weergeven</li> <li>• <b>Safely remove</b> (Veilig verwijderen): uw systeem voorbereiden op het afkoppelen van het station</li> </ul> 

(Vervolg)

Tabel 1. Starttablad, functionele beschrijving (Vervolg)

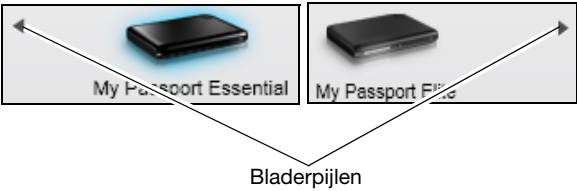
<b>Weergegeven component</b>	<b>Beschrijving</b>														
Bladerpijlen in stationsweergave	<p>(Niet weergegeven in Afbeelding 8 op pagina 15.)</p> <p>Een installatie van WD SmartWare ondersteunt zo veel My Passport-stations als uw systeem kan hanteren. Wanneer het aantal aangesloten stations groter wordt dan er in het venster passen, geeft WD SmartWare bladerpijlen naar links en rechts weer om ze allemaal te kunnen weergeven:</p>  <p>The diagram shows two black My Passport Essential external hard drives. Below the left drive is the text 'My Passport Essential' and below the right drive is 'My Passport Essential'. Two white arrows originate from the space between the drives: one points to the left and the other to the right. Below the arrows is the label 'Bladerpijlen'.</p>														
De inhoudsmeter van uw computer	<p>In de inhoudsmeter van de interne vaste schijf van uw computer worden met een blauwe achtergrond alle bestanden weergegeven waarvan een categorieback-up kan worden gemaakt in zes categorieën:</p> <table border="1"> <thead> <tr> <th data-bbox="630 888 873 951"><b>Deze bestandscategorie</b></th><th data-bbox="906 888 1336 951"><b>Bevat bestanden met de volgende extensies</b></th></tr> </thead> <tbody> <tr> <td data-bbox="630 972 873 1035"><b>Documents (Documenten)</b></td><td data-bbox="906 972 1421 1035">.doc, .txt, .htm, .html, .ppt, .xls, .xml, en andere documentextensies</td></tr> <tr> <td data-bbox="630 1056 873 1087"><b>Mail (E-mail)</b></td><td data-bbox="906 1056 1421 1087">.mail, .msg, .pst, en andere e-mailextensies</td></tr> <tr> <td data-bbox="630 1108 873 1140"><b>Music (Muziek)</b></td><td data-bbox="906 1108 1421 1140">.mp3, .wav, .wma en andere muziekextensies</td></tr> <tr> <td data-bbox="630 1161 873 1192"><b>Movies (Films)</b></td><td data-bbox="906 1161 1421 1192">.avi, .mov, .mp4 en andere filmextensies</td></tr> <tr> <td data-bbox="630 1213 873 1266"><b>Pictures (Afbeeldingen)</b></td><td data-bbox="906 1213 1421 1266">.gif, .jpg, .png en andere afbeeldingsextensies</td></tr> <tr> <td data-bbox="630 1287 873 1350"><b>Other (Overige)</b></td><td data-bbox="906 1287 1421 1350">Overige bestanden die niet onder de vijf hoofdcategorieën vallen</td></tr> </tbody> </table> <p>Voor een volledige lijst met alle bestandsextensies zoekt u naar Answer ID 3644 in de WD-kennisbank op <a href="http://support.wdc.com">http://support.wdc.com</a>.</p>	<b>Deze bestandscategorie</b>	<b>Bevat bestanden met de volgende extensies</b>	<b>Documents (Documenten)</b>	.doc, .txt, .htm, .html, .ppt, .xls, .xml, en andere documentextensies	<b>Mail (E-mail)</b>	.mail, .msg, .pst, en andere e-mailextensies	<b>Music (Muziek)</b>	.mp3, .wav, .wma en andere muziekextensies	<b>Movies (Films)</b>	.avi, .mov, .mp4 en andere filmextensies	<b>Pictures (Afbeeldingen)</b>	.gif, .jpg, .png en andere afbeeldingsextensies	<b>Other (Overige)</b>	Overige bestanden die niet onder de vijf hoofdcategorieën vallen
<b>Deze bestandscategorie</b>	<b>Bevat bestanden met de volgende extensies</b>														
<b>Documents (Documenten)</b>	.doc, .txt, .htm, .html, .ppt, .xls, .xml, en andere documentextensies														
<b>Mail (E-mail)</b>	.mail, .msg, .pst, en andere e-mailextensies														
<b>Music (Muziek)</b>	.mp3, .wav, .wma en andere muziekextensies														
<b>Movies (Films)</b>	.avi, .mov, .mp4 en andere filmextensies														
<b>Pictures (Afbeeldingen)</b>	.gif, .jpg, .png en andere afbeeldingsextensies														
<b>Other (Overige)</b>	Overige bestanden die niet onder de vijf hoofdcategorieën vallen														

(Vervolg)

Tabel 1. Starttablad, functionele beschrijving (Vervolg)

Weergegeven component	Beschrijving
Inhoudsmeter van uw computer (vervolg)	<p>Opmerkingen:</p> <ul style="list-style-type: none"> <li>De categorie <b>System</b> (Systeem), met een donkergrijze achtergrond, bevat alle bestanden van uw besturingssysteem waarvan geen categorieback-up kan worden gemaakt, waaronder: systeembestanden, programmabestanden, toepassingen en werkbestanden zoals TMP- en LOG-bestanden, plus <i>alle</i> bestanden die zijn opgeslagen in de map Temp.</li> <li>Wanneer u een bestandsback-up selecteert en uitvoert, verandert de naam van de categorie <b>System</b> (Systeem) in <b>Excluded</b> (Uitgesloten). Deze bevat alle bestanden die <i>niet zijn inbegrepen</i> in uw bestandsback-up.</li> <li>Omdat deze zo vaak veranderen wordt van Outlook-.PST-bestanden slechts één keer per 24 uur een back-up gemaakt. Deze uitzondering geldt niet voor andere e-mailtoepassingsbestanden.</li> <li>De categorie <b>Retrieved</b> (Hersteld), ook met een donkergrijze achtergrond, bevat bestanden die u hebt hersteld van een eerdere back-up. Ook van deze bestanden kan geen categorieback-up worden gemaakt.</li> <li>Door de aanwijzer boven een categorie te houden, wordt het aantal bestanden in die categorie weergegeven.</li> </ul>
Inhoudsmeter My Passport-station	<p>Nadat u de WD SmartWare-software hebt geïnstalleerd – maar voordat u uw eerste back-up hebt gemaakt of bestanden naar het station hebt gekopieerd, geeft de inhoudsmeter voor uw My Passport-station slechts een klein aantal bestanden weer voor de categorie <b>Additional Files</b> (Extra bestanden). Dit zijn de systeembestanden en verborgen bestanden dat het besturingssysteem van uw computer daar heeft geplaatst toen u het station installeerde.</p> <p>Nadat u een back-up hebt uitgevoerd of bestanden naar het station hebt gekopieerd, geeft deze inhoudsmeter alle bestanden in dezelfde categorieën weer als de inhoudsmeter voor de interne harde schijf van uw computer (zie “De inhoudsmeter van uw computer” op pagina 17).</p>

## Back-uptabbladen

WD SmartWare biedt één van twee verschillende back-uptabbladen, afhankelijk van hoe u bestanden wilt selecteren voor back-ups:

- By category (Op categorie): zoals weergegeven in de inhoudsmeters
- By file (Op bestand): zoals weergegeven in de mapstructuur van de interne harde schijf van uw station

Gebruik de back-uptabbladen van WD SmartWare om de bestanden of categorieën bestanden te selecteren waarvan u een back-up wilt maken en om het back-upproces te controleren.

Zie Afbeelding 9 en Tabel 2 op pagina 19 voor een korte functionele beschrijving van de back-uptabbladen.

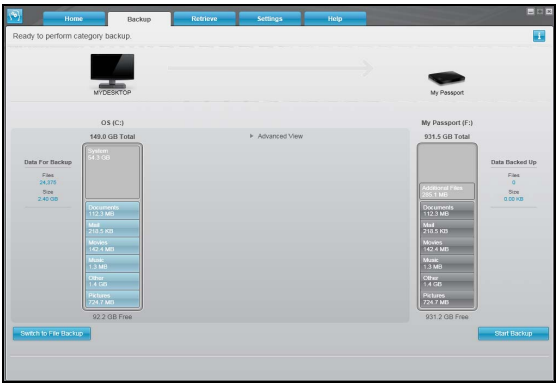

Weergave Backup by Category (Back-up op categorie)

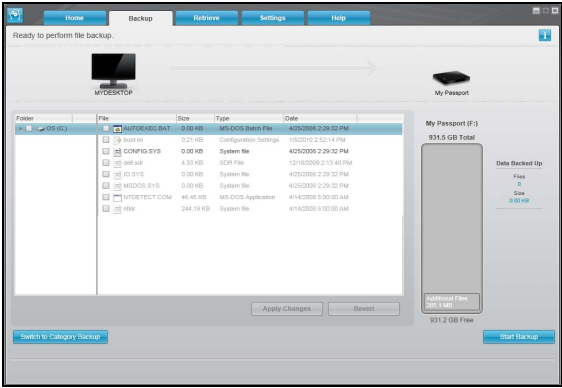

Weergave Backup by Files (Back-up op bestand)

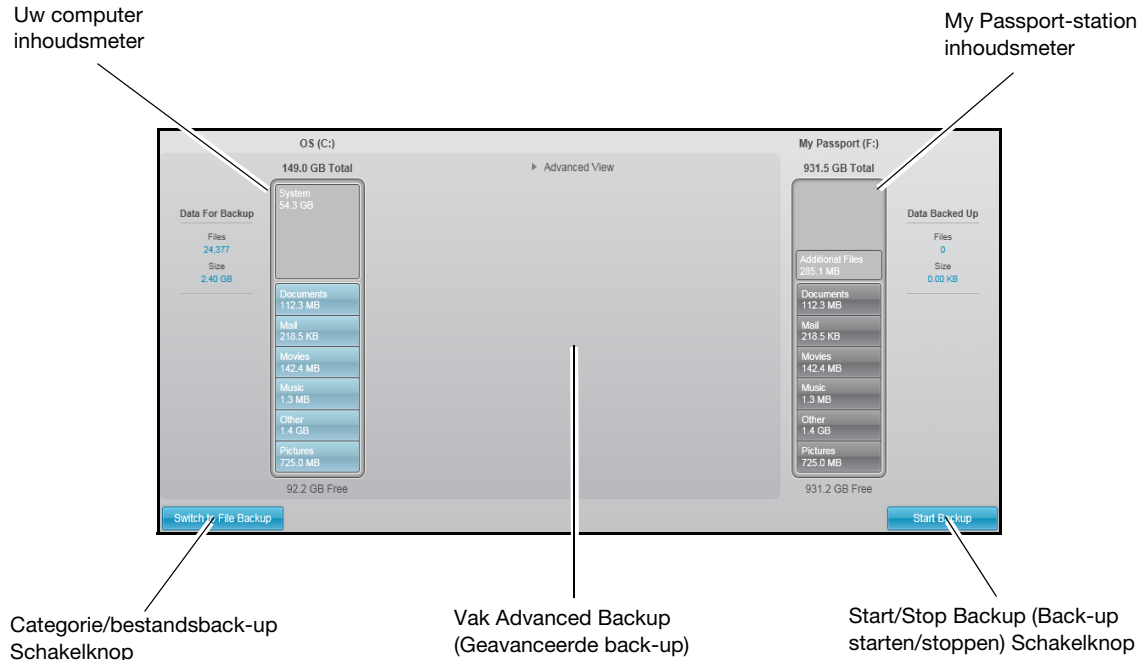

Afbeelding 9. Back-uptabbladen

Tabel 2. Back-uptabblad, functionele beschrijving

Weergegeven component	Beschrijving
De inhoudsmeter van uw computer	Hetzelfde als de inhoudsmeter voor de harde schijf van uw computer op het starttabblad. (Zie “De inhoudsmeter van uw computer” op pagina 17.)
Inhoudsmeters My Passport-station	Hetzelfde als de inhoudsmeter voor het My Passport-station op het starttabblad. (Zie “Inhoudsmeter My Passport-station” op pagina 18.)

(Vervolg)

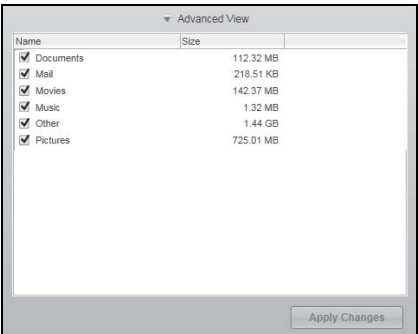
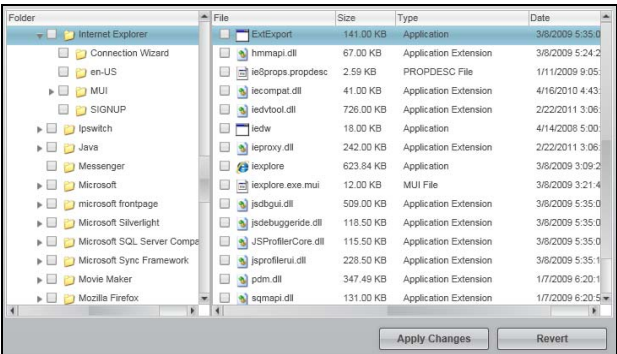

Tabel 2. Back-uptabblad, functionele beschrijving (Vervolg)

Weergegeven component	Beschrijving
Vak Advanced Backup (Geavanceerde back-up)	<p>In de categoriemodus wordt in de eerste/standaardconfiguratie van de WD SmartWare-software van al uw bestanden een reservekopie gemaakt. In deze configuratie is het vak voor geavanceerde back-ups leeg.</p> <p>Wanneer u op <b>Advanced View</b> (Geavanceerde weergave) klikt, verschijnt een selectievak voor back-upbestanden waarin u de categorieën bestanden kunt opgeven waarvan u een reservekopie wilt maken:</p>  <p>Wanneer u op <b>Apply Changes</b> (Wijzigingen toepassen) klikt in het selectievak voor back-upbestanden worden de inhoudsmeters voor uw computer en uw My Passport-station bijgewerkt.</p> <p>Wanneer u op <b>Switch to File Backup</b> (Overschakelen op bestandsback-up) klikt, wordt een mapstructuur weergegeven waarin u individuele bestanden en mappen kunt selecteren waarvan u een reservekopie wilt maken:</p>  <p><b>Opmerking:</b> De mapstructuur vervangt de inhoudsmeter voor uw computer op het back-uptabblad.</p> <p>In bestandsmodus is in de eerste/standaardconfiguratie van WD SmartWare <i>geen</i> van de bestanden/mappen geselecteerd voor back-up. Nadat u de bestanden en mappen hebt geselecteerd voor de back-up, klikt u op:</p> <ul style="list-style-type: none"> <li>• <b>Apply Changes</b> (Wijzigingen toepassen) om de inhoudsmeter van uw My Passport-station bij te werken.</li> <li>• <b>Revert</b> (Terugstellen) om uw nieuwe selecties te wissen en de eerder toegepaste configuratie opnieuw weer te geven.</li> </ul>

(Vervolg)

Tabel 2. Back-uptabblad, functionele beschrijving (Vervolg)

Weergegeven component	Beschrijving
Schakelknop Start/Stop Backup (Back-up starten/stoppen)	Controleert het back-upproces door de back-up te starten of te stoppen.
Schakelknop Switch to Category/File Backup (Overschakelen naar categorie/bestandsback-up)	<p>Schakelt tussen de back-upmodi Categorie en Bestand:</p> <ul style="list-style-type: none"> <li>Categoriemodus: maakt back-ups van bestanden op grond van hun categorieën, zoals weergegeven in de inhoudsmeters voor uw computer en voor uw My Passport-station. De naam van de knop is <b>Switch to File Backup</b> (Overschakelen naar bestandsback-up) wanneer de back-upmodus Categorie is.</li> <li>Bestandsmodus: maakt back-ups van bestanden op grond van de mapstructuur op uw computer. De naam van de knop is <b>Switch to Category Backup</b> (Overschakelen naar categorieback-up) wanneer de back-upmodus Bestand is.</li> </ul>

## Tabbladen Retrieve (Herstellen)

Drie herstellatabbladen in WD SmartWare leiden u door de taken waarmee u back-upbestanden opzoekt en ze kopieert naar de interne harde schijf van uw computer:

- Het back-upvolume selecteren waarvandaan u wilt herstellen
- Het doel selecteren voor de herstelde bestanden
- De bestanden selecteren die u wilt herstellen vanaf uw My Passport-station

Zie Afbeelding 10 en Tabel 3 op pagina 22 voor een korte functionele beschrijving van de herstellatabbladen.

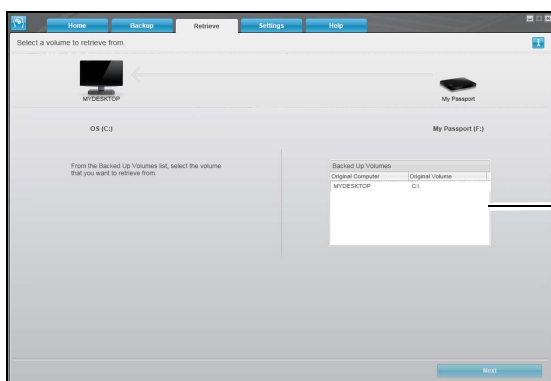

Selectievak Backed Up Volumes (back-upvolumes)

Venster Select a Volume to Retrieve From  
(Selecteer een volume waarvandaan u wilt herstellen)

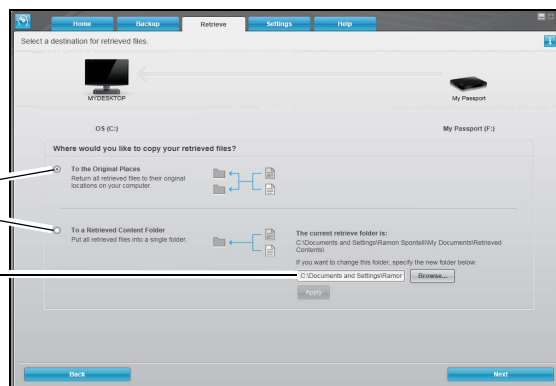

Optieknoppen Retrieve Destination (Hersteldoel)

Vak Change Retrieve Folder (Herstelmap wijzigen)  
en knop Browse (Bladeren)

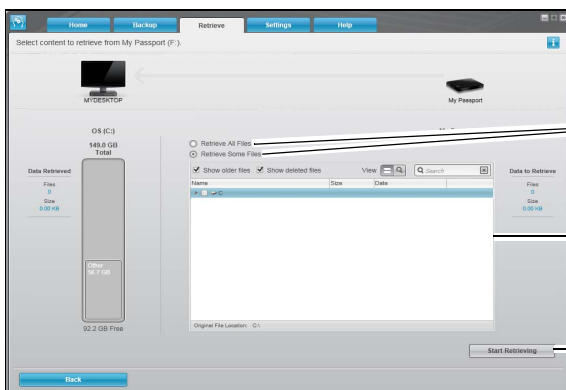

Venster Select a Destination for Retrieved Files  
(Selecteer een doel voor herstelde bestanden)

Optieknoppen Retrieve Files  
(Herstelbestanden)

Selectievak Retrieve Some Files  
(Sommige bestanden herstellen)

Schakelknop Start Retrieving/Cancel Retrieving  
(Herstellen starten/annuleren)

Venster Select Content to Retrieve  
(Selecteer te herstellen inhoud)

Afbeelding 10. Tabbladen Retrieve (Herstellen)

Tabel 3. Hersteltabblad, functionele beschrijving

Weergegeven component	Beschrijving
Selectievak voor back-upvolumes	Hier vindt u de back-upvolumes die beschikbaar zijn om bestanden van te herstellen op het geselecteerde My Passport-station.  U <i>moet</i> een back-upvolume selecteren voordat u op <b>Next</b> (Volgende) kunt klikken om door te gaan met de hersteltaak.
Vak Change Retrieve Folder (Herstelmap wijzigen) en knop Browse (Bladeren)	Standaard maakt en gebruikt WD SmartWare een map met de naam Retrieved Contents (Herstelde inhoud) in de map Mijn documenten onder uw gebruikersnaam. Als u een andere map wilt opgeven, gebruikt u de functie Browse (Bladeren) en klikt u op <b>Apply</b> (Toepassen).

(Vervolg)

Tabel 3. Hersteltabblad, functionele beschrijving (Vervolg)

Weergegeven component	Beschrijving
Optieknoppen Retrieve Destination (Hersteldoel)	<p>Geef de locatie op de interne harde schijf van uw computer op waarheen u de bestanden wilt kopiëren die hersteld worden vanaf het My Passport-station:</p> <ul style="list-style-type: none"> <li>• <b>To the Original Places</b> (Naar de oorspronkelijke locaties) kopieert de herstelde bestanden naar dezelfde locatie als waarvandaan de back-up is gemaakt.</li> <li>• <b>To a Retrieved Content Folder</b> (Naar een map voor herstelde inhoud) kopieert alle herstelde bestanden naar één map.</li> </ul>
Optieknoppen Retrieve Files (Bestanden herstellen)	<p>Standaard is de optie <b>Retrieve Some Files</b> (Sommige bestanden herstellen) geselecteerd en geeft WD SmartWare het selectievak Retrieve Some Files weer waarin u enkele bestanden en mappen kunt zoeken en herstellen.</p> <p>Wanneer u de optie <b>Retrieve All Files</b> (Alle bestanden herstellen) selecteert, sluit het selectievak Retrieve Some Files en herstelt WD SmartWare alle bestanden van het geselecteerde back-upvolume op het geselecteerde My Passport-station.</p>
Selectievak Retrieve Some Files (Sommige bestanden herstellen)	<p>Geeft alle bestanden weer op het geselecteerde back-upvolume op het geselecteerde My Passport-station in een mapstructuur met aankruisvakjes waarmee u individuele bestanden en mappen kunt selecteren:</p>  <p>The screenshot shows a window titled 'Retrieve Some Files'. It has two checked options: 'Show older files' and 'Show deleted files'. There are 'View' and 'Search' buttons. Below is a list of files and folders with checkboxes. The list includes folders like 'DELL', 'Documents and Settings', 'I386', 'Intel', and 'Program Files', and files like 'AUTOEXEC', 'boot', 'CONFIG', 'dell.sdr', 'IO', 'MSDOS', and 'NTDETECT'. Each entry has a size and a date. At the bottom, it says 'Original File Location: C:\'.</p>
Schakelknop Start/Stop Retrieving (Herstellen starten/stoppen)	<p>Controleert het herstelproces door het herstellen te starten of te stoppen.</p>

## Instellingentabbladen

Zie Afbeelding 11 en Tabel 4 voor een korte functionele beschrijving van het instellingentabblad.

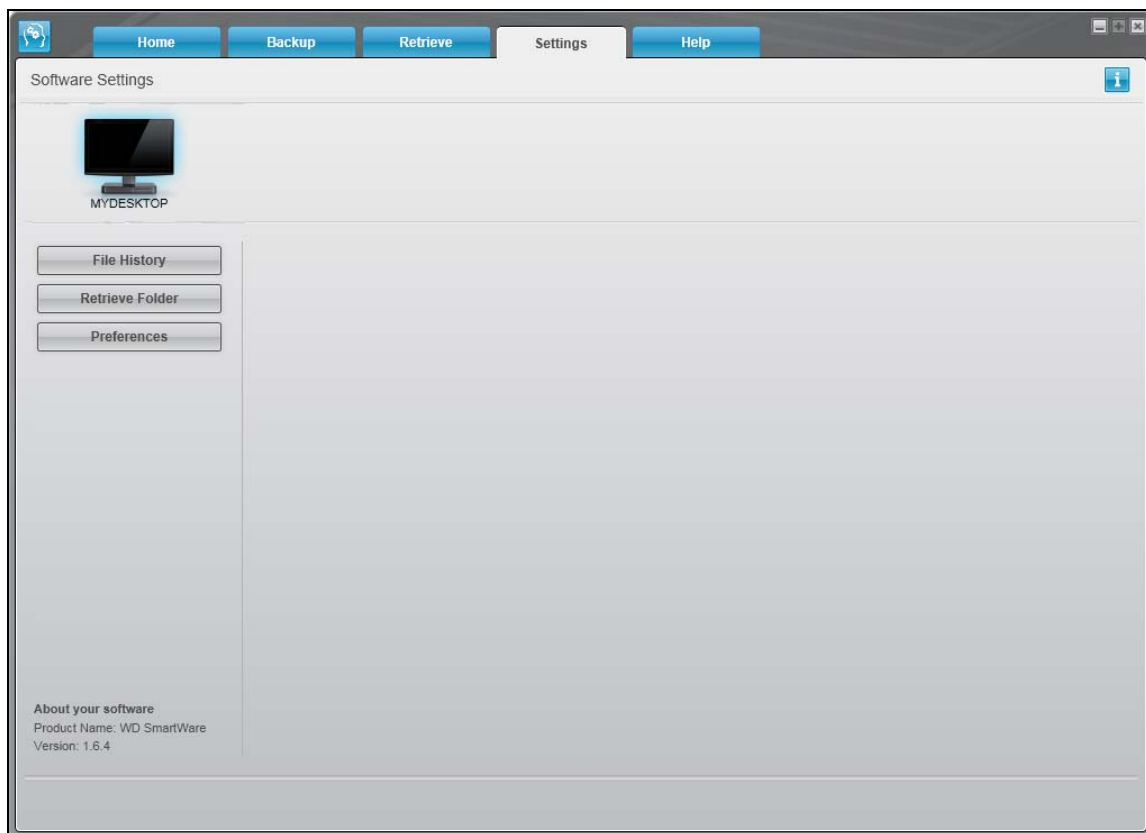

Afbeelding 11. Instellingentabbladen

Tabel 4. Instellingentabblad, functionele beschrijving

Weergegeven component	Beschrijving
Knop File History (Bestandsgeschiedenis)	Geeft het dialoogvenster Set File History (Bestandsgeschiedenis instellen) waarmee u het aantal back-upversies instelt dat u wilt behouden per bestand.
Knop Retrieve Folder (Herstelmap)	Geeft het dialoogvenster Set Retrieve Folder (Herstelmap instellen) weer waarin u een ander doel kunt instellen voor herstelde bestanden.
Knop Preferences (Voorkeuren)	Geeft het dialoogvensters Set Preferences (Ingestelde voorkeuren) weer voor het inschakelen/uitschakelen van de optie die automatisch op software-updates controleert.

## Helptabblad

Het WD SmartWare-helptabblad biedt snelle toegang tot onderwerpen in het Learning Center (Zelfstudiecentrum) en koppelingen naar online-ondersteuning.

Zie Afbeelding 12 en Tabel 5 voor een korte functionele beschrijving van de helptabbladen.

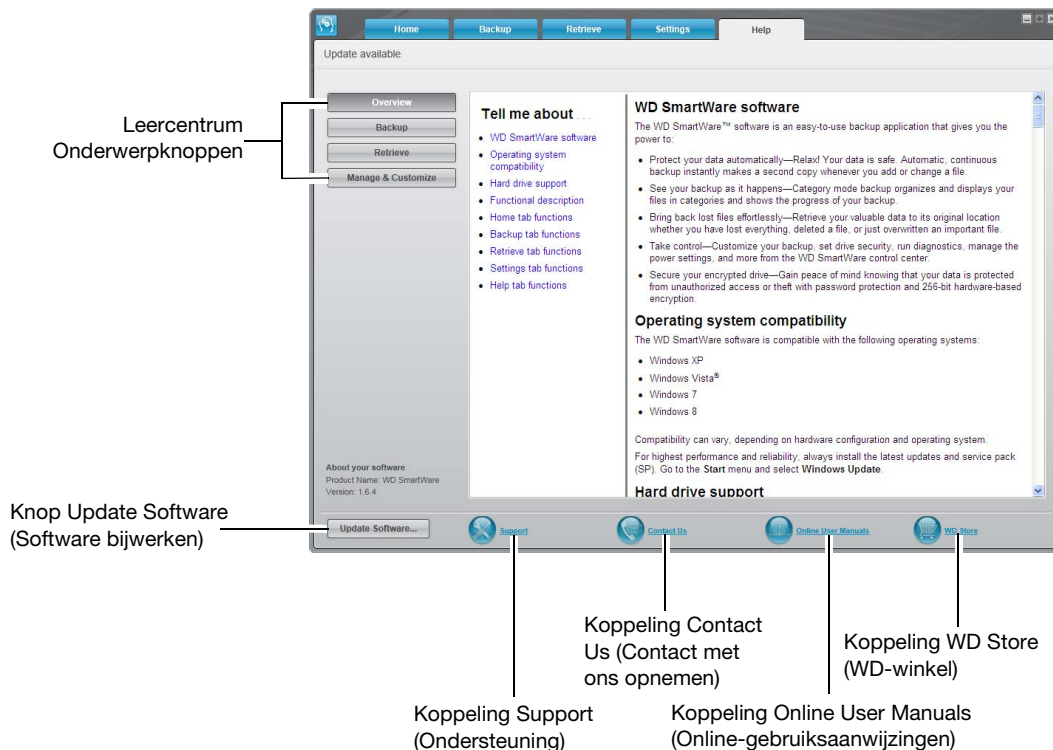

Afbeelding 12. Helptabblad

Tabel 5. Helptabblad, functionele beschrijving

Weergegeven component	Beschrijving
Koppeling Contact Us (Contact met ons opnemen)	Maakt met uw webbrowser contact met de pagina WD Service & Support Contact Us (WD-ondersteuning en neem contact met ons op) op <a href="http://support.wdc.com/contact">http://support.wdc.com/contact</a> .
Onderwerpknoppen Learning Center (Zelfstudiecentrum)	Biedt koppelingen naar de hoofdonderwerpen in het zelfstudiecentrum: <ul style="list-style-type: none"> <li>• Overview (Overzicht)</li> <li>• Backup (Reservekopie)</li> <li>• Retrieve (Herstellen)</li> <li>• Manage &amp; Customize (Beheren en aanpassen)</li> </ul>
Koppeling Online User Manuals (Online-gebruiksaanwijzingen)	Maakt met uw webbrowser verbinding met de handleidingpagina voor WD SmartWare-handleidingen op: <a href="http://www.wdc.com/wdproducts/wdsmartware/um.asp">http://www.wdc.com/wdproducts/wdsmartware/um.asp</a> . Daar kunt u de online-versie selecteren en openen van de gebruiksaanwijzing voor uw My Passport-station.

(Vervolg)

Tabel 5. Helpblad, functionele beschrijving (Vervolg)

<b>Weergegeven component</b>	<b>Beschrijving</b>
Koppeling Support (Ondersteuning)	Maakt met uw webbrowser contact met de pagina WD Service & Support Home (WD-ondersteuningsstartpagina) op <a href="http://support.wdc.com">http://support.wdc.com</a> .
Knop Update Software (Software bijwerken)	<p>Gebruikt uw webbrowser om de versies van uw WD SmartWare-software en de firmware van het geselecteerde My Passport-station te vergelijken met de nieuwste beschikbare versies.</p> <p>Als er bijgewerkte software of firmware beschikbaar is, vraagt WD SmartWare u om die te downloaden en te installeren.</p>
Koppeling WD Store (WD-winkel)	Maakt met uw webbrowser verbinding met de onlinewinkel van WD op: <a href="http://store.westerndigital.com/store/wdus">http://store.westerndigital.com/store/wdus</a> .

## 4

## Een back-up maken van bestanden

Dit hoofdstuk behandelt de volgende onderwerpen:

- De werking van de back-upfunctie
- Back-ups maken van bestanden

### De werking van de back-upfunctie

De WD SmartWare-software maakt automatisch en continu back-ups van uw belangrijke bestanden op het My Passport-station: muziek, films, foto's, documenten, e-mail en andere bestanden.

Nadat de verschillende bestandstypes op de interne harde schijf van uw computer door WD SmartWare in categorieën zijn ingedeeld, hoeft u alleen op de knop **Start Backup** (Reservekopie starten) te klikken om van alles een back-up te maken. U kunt ook bepaalde bestanden, mappen of categorieën selecteren om daar een back-up van te maken.

Na het uitvoeren van een back-up beschermt de WD SmartWare-software uw bestanden door back-ups te maken van:

- Nieuwe bestanden die op uw harde schijf worden gemaakt of gekopieerd
- Bestaande bestanden die op de één of andere manier worden gewijzigd

Deze bescherming gebeurt automatisch. Dit wordt gedaan door de WD SmartWare-software zonder dat u iets hoeft te doen. Zorg alleen dat de My Passport-schijf aangesloten blijft op uw computer.

*Opmerking:* de automatische back-upbescherming is constant zo lang uw My Passport-schijf is aangesloten op uw computer. Wanneer u vervolgens de schijf loskoppelt van uw computer en daarna weer aansluit, scant de WD SmartWare-software uw computer op nieuwe of gewijzigde bestanden en de automatische, constante back-up wordt weer hervat zoals eerder.

### Back-ups maken van bestanden

1. Op het beginscherm:
  - a. Als u reservekopieën van bestanden op categorie wilt gaan maken EN uw computer heeft meer dan één harde schijf of partitie, gebruik dan het selectievak onder het computerpictogram om de schijf of partitie te selecteren waarvan u als eerste een reservekopie wilt maken:



- b. Als u meer dan één ondersteund My Passport-station hebt aangesloten op uw computer, selecteert u hetgene waarop u uw reservekopieën wilt maken:



2. Klik op het tabblad **Backup** (Back-up) voor het scherm Backup (Back-up) (zie Afbeelding 9 op pagina 19).



3. Op het scherm Backup (Back-up):

Als u een back-up wilt maken van . . . op de interne harde schijf,	Doet u het volgende . . .
Alle bestandscategorieën	Ga verder met stap 4.
Geselecteerde bestandscategorieën	Ga verder naar stap 5.
Alle bestanden en mappen	Ga verder naar stap 6 op pagina 30.
Geselecteerde bestanden of mappen	Ga verder naar stap 7 op pagina 30.

4. Zo maakt u een reservekopie van alle categorieën bestanden op de interne harde schijf:

- a. Zorg ervoor dat de back-upmodus Category (Categorie) is en dat **Ready to perform category backup** (Gereed voor het maken van een categorieback-up) wordt weergegeven in de hoek linksboven van het venster Backup.

Als de back-upmodus File (Bestand) is en **Ready to perform file backup** (Gereed voor het maken van een bestandsback-up) wordt hier weergegeven, klik dan op de knop **Switch to Category Backup** (Overschakelen op categorieback-up) en klik op **OK** in het dialoogvenster **Switching Backup Plan** (Back-upschema omschakelen).

- b. Klik op **Advanced View** (Geavanceerde weergave) om het keuzevak Backup by categories (Reservekopie maken op categorie) te openen en te controleren of de aankruisvakjes voor alle zes de categorieën zijn geselecteerd:

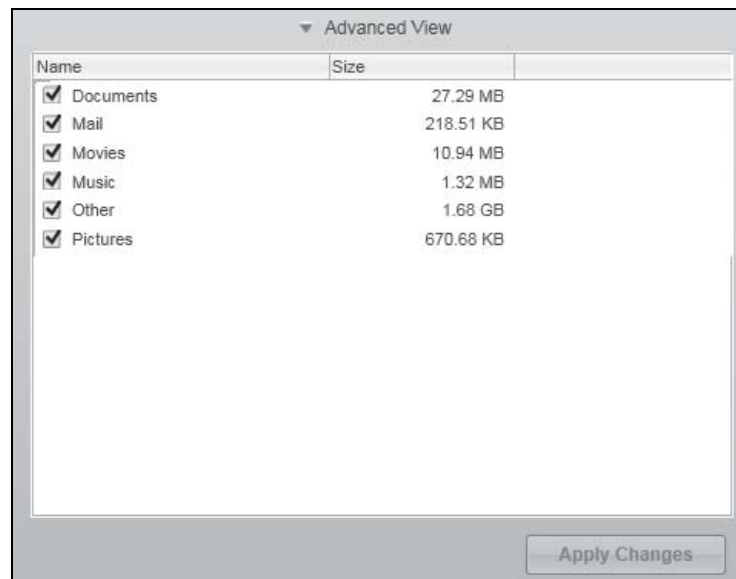

- c. Selecteer lege aankruisvakjes naar behoefte en klik op **Apply Changes** (Wijzigingen toepassen) om een aangepast back-upschema op te stellen en de inhoudsmeter bij te werken voor uw My Passport-station.
- d. Klik op **Start Backup** (Reservekopie starten) om te starten met de back-up van alle categorieën bestanden op de interne harde schijf en ga verder naar stap 8 op pagina 31.

5. Zo maakt u een reservekopie van bepaalde categorieën bestanden:

- a. Zorg ervoor dat de back-upmodus Category (Categorie) is en dat **Ready to perform category backup** (Gereed voor het maken van een categorieback-up) wordt weergegeven in de hoek linksboven van het venster Backup.

Als de back-upmodus File (Bestand) is en **Ready to perform file backup** (Gereed voor het maken van een bestandsback-up) wordt hier weergegeven, klik dan op de knop **Switch to Category Backup** (Overschakelen op categorieback-up) en klik op **OK** in het dialoogvenster **Switching Backup Plan** (Back-upschema omschakelen).

- b. Klik op **Advanced View** (Geavanceerde weergave) om het venster Backup by categories (Reservekopie op categorie) te openen:

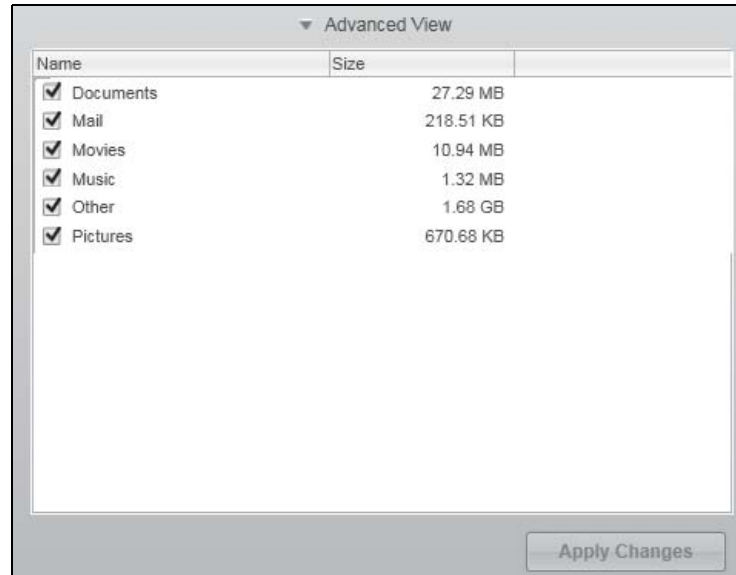

- c. In het vak voor selectie van back-upcategorieën:
- Schakel de selectievakjes uit van de bestandscategorieën waarvan u geen back-up wilt maken.
  - Schakel de selectievakjes in van de bestandscategorieën waarvan u wel een back-up wilt maken.
- d. Klik op **Apply Changes** (Wijzigingen toepassen) om een aangepast back-upschema te maken en de inhoudsmeter bij te werken voor uw My Passport-station.
- e. Klik op **Start Backup** (Reservekopie starten) om te starten met het maken van een reservekopie van de geselecteerde categorieën bestanden en ga verder naar stap 8 op pagina 31.

6. Zo maakt u een reservekopie van alle bestanden en mappen op de interne harde schijf:
  - a. Zorg ervoor dat de back-upmodus File (Bestand) is en dat **Ready to perform file backup** (Gereed voor het maken van een bestandsback-up) wordt weergegeven in de hoek linksboven van het venster Backup.

Als de back-upmodus Category (Categorie) is en **Ready to perform category backup** (Gereed voor het maken van een categorieback-up) wordt hier weergegeven, klik dan op de knop **Switch to File Backup** (Overschakelen op bestandsback-up) en klik op **OK** in het dialoogvenster **Switching Backup Plan** (Back-upschema omschakelen).

- b. In het keuzevak Backup by Files (Reservekopie op bestand) vinkt u het aankruisvakje aan voor de interne harde schijf van uw computer:



Als uw computer meerdere interne harde schijven bevat, vinkt u de aankruisvakjes aan van alle schijven.

- c. Klik op **Apply Changes** (Wijzigingen toepassen) om een aangepast back-upschema te maken en de inhoudsmeter bij te werken voor uw My Passport-station.
  - d. Klik op **Start Backup** (Reservekopie starten) om te starten met de back-up van alle bestanden en mappen op de interne harde schijf en ga verder naar stap 8 op pagina 31.

7. Zo maakt u een reservekopie van geselecteerde bestanden of mappen:

- a. Zorg ervoor dat de back-upmodus File (Bestand) is en dat **Ready to perform file backup** (Gereed voor het maken van een bestandsback-up) wordt weergegeven in de hoek linksboven van het venster Backup.

Als de back-upmodus Category (Categorie) is en **Ready to perform category backup** (Gereed voor het maken van een categorieback-up) wordt hier weergegeven, klik dan op de knop **Switch to File Backup** (Overschakelen op bestandsback-up) en klik op **OK** in het dialoogvenster **Switching Backup Plan** (Back-upschema omschakelen).

- b. In het selectievak Backup by Files (Reservekopie op bestand) klikt u op de koppelingen om de mappenstructuur te openen:

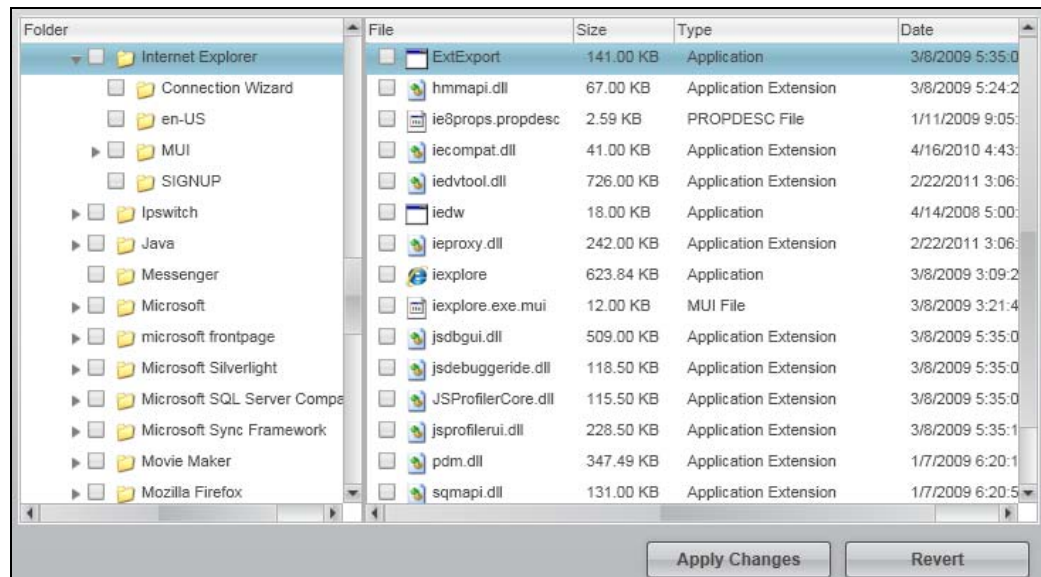

- c. Schakel de selectievakjes in van de bestanden of mappen waarvan u een reservekopie wilt maken.  
  
Merk op dat als u een map aanvinkt, automatisch alle submappen en bestanden in die map worden geselecteerd.
- d. Klik op **Apply Changes** (Wijzigingen toepassen) om een aangepast back-upschema te maken en de inhoudsmeter bij te werken voor uw My Passport-station  
  
*Opmerking:* Wanneer u op **Revert** (Terugstellen) klikt, worden uw nieuwe selecties gewist en wordt de eerder toegepaste configuratie opnieuw weergegeven.
- e. Klik **Start Backup** (Reservekopie starten) om te beginnen met de reservekopie van de geselecteerde bestanden of mappen en ga verder met stap 8.

**8. Tijdens de back-up:**

- Met een voortgangsbalk en een bericht wordt de hoeveelheid gegevens aangegeven waarvan een back-up is gemaakt.
- Bij een categorieback-up wordt de blauwe achtergrond in de inhoudsmeter van de interne harde schijf van de computer geel/oranje voor alle bestanden waarvan nog geen back-up is gemaakt.
- De grijze achtergrond voor categorieën of bestanden in de inhoudsmeter van uw My Passport-station waarvan de back-up is voltooid wordt blauw.
- U kunt door blijven gaan met het configureren van uw station of andere functies uitvoeren, want WD SmartWare blijft op de achtergrond een back-up maken van al uw bestanden.
- De schakelknop **Start Backup** (Reservekopie starten) wijzigt in **Stop Backup** (Reservekopie stoppen) zodat u de back-up kunt stoppen (zie stap 10 op pagina 32).

**9. De back-up is zonder problemen afgerond als een bericht wordt weergegeven waarin staat dat de back-up is geslaagd.**

Als er bestanden zijn waarvan geen back-up kon worden gemaakt, ziet u in de WD SmartWare-software het volgende:

- Een waarschuwingsbericht met het aantal bestanden waar het om gaat
- Een koppeling View (Weergeven) waarop u kunt klikken om een lijst met bestanden weer te geven en de reden waarom hiervan geen back-up is gemaakt.

Sommige toepassingen en processen kunnen ervoor zorgen dat er geen back-up van bestanden kan worden gemaakt. Als u niet weet waarom er van sommige bestanden geen back-up is gemaakt, kunt u het volgende proberen:

- Sla alle geopende bestanden op en sluit ze af

- Sluit alle geopende toepassingen, inclusief uw e-mailprogramma en browser

**Belangrijk:** Wanneer een waarschuwingsbericht wordt weergegeven dat aangeeft dat de schijf vol is, is er onvoldoende vrije ruimte op de schijf om de back-up uit te voeren.

De beste oplossing voor de lange termijn is om het station te gaan gebruiken voor langetermijnopslag, en:

- a. Klik op het tabblad **Help**.
- b. Klik op de koppeling **WD Store** voor de website van de Western Digital Online Store.
- c. Klik op **External Hard Drives** (Externe vaste schijven) en selecteer de schijf die het beste voldoet aan uw toekomstige vereisten.

- 10.** Als u op **Stop Backup** (Back-up stoppen) hebt geklikt in stap 8, wordt de bevestiging **Stop backup?** (Back-up stoppen?) weergegeven om aan te geven dat de back-up taak op de achtergrond wordt uitgevoerd door WD SmartWare, zodat u uw computer tijdens de back-up kunt blijven gebruiken voor andere zaken.

Klik op één van de volgende opties om door te gaan:

- **Continue Backup** (Doorgaan met back-up) om uw vraag in te trekken en verder te gaan met de reservekopie
- **Stop Backup** (Back-up stoppen) om het verzoek door te zetten en de back-up te stoppen

- 11.** Als u een reservekopie maakte van bestanden op categorie en uw computer heeft meer dan één interne harde schijf of meerdere partities, herhaalt u de back-upprocedure voor elk daarvan.

## 5

## Bestanden herstellen

Dit hoofdstuk behandelt de volgende onderwerpen:

- [Hoe werkt de herstelfunctie](#)
- [Bestanden herstellen](#)

### Hoe werkt de herstelfunctie

Met WD SmartWare is het eenvoudig om bestanden te herstellen waarvan een back-up is gemaakt op uw My Passport-station. U kunt dan kiezen om ze te kopiëren naar één van de volgende locaties:

- Op de oorspronkelijke locatie op uw computer
- Een speciale herstelmap

Voor het herstellen zijn over het algemeen vijf stappen nodig:

1. Selecteer in het startvenster het My Passport-station waarvandaan bestanden moeten worden hersteld.
2. Selecteer het back-upvolume waarvandaan u bestanden wilt herstellen.
3. Geef de doellocatie op waarheen u de herstelde bestanden wilt kopiëren: een speciale herstelmap of de oorspronkelijke locaties.
4. Geef op wat u wilt herstellen: individuele bestanden, mappen of alles.
5. Herstel de bestanden.

### Bestanden herstellen

1. Op het beginscherm:
  - a. Als uw computer meer dan één interne harde schijf of partitie heeft, gebruikt u het selectievak voor interne schijven onder het pictogram van uw computer om degene te selecteren waarheen u herstelde bestanden wilt kopiëren:



- b. Als u meer dan één ondersteund My Passport-station hebt aangesloten op uw computer, selecteert u hetgene waarop de bestanden staan die u wilt herstellen:



2. Klik op het tabblad **Retrieve** (Herstellen) om één van de volgende onderdelen weer te geven:
  - Dialoogvenster Select a destination for retrieved files (Selecteer een doel voor herstelde bestanden)
  - Dialoogvenster Select a volume to retrieve from dialog (Selecteer een volume waarvandaan u wilt herstellen)

(Zie Afbeelding 10 op pagina 22.)

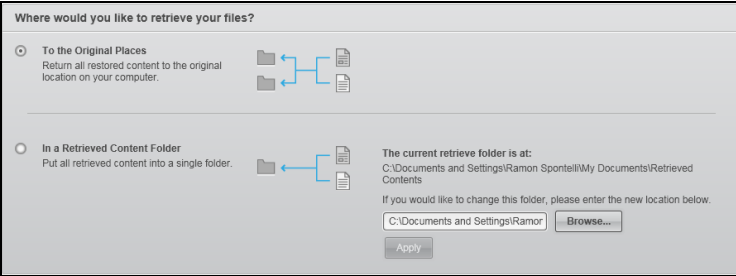
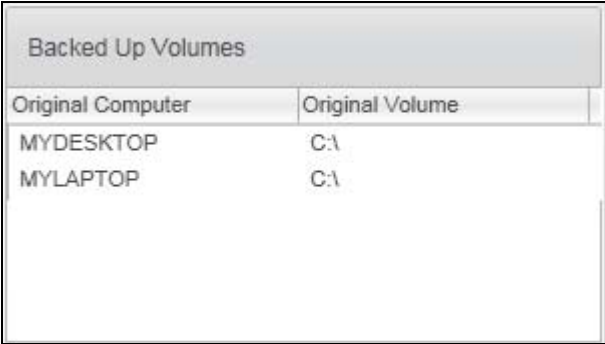
Als u . . .	Dan geeft de WD SmartWare-software weer . . .
Een enkele back-up hebt gemaakt op het geselecteerde My Passport-station vanaf uw computer,	<p>Dialoogvenster Select a destination for retrieved files (Selecteer een doel voor herstelde bestanden):</p>  <p>Ga verder met stap 3 op pagina 35.</p>
<p>Meerdere back-upvolumes hebt gemaakt op het geselecteerde My Passport-station vanaf:</p> <ul style="list-style-type: none"><li>• Verschillende interne harde schijven of partities op uw computer</li><li>• Verschillende computers</li></ul>	<p>Dialoogvenster Select a volume to retrieve from (Selecteer een volume waarvandaan u wilt herstellen) met de beschikbare volumes weergegeven in het selectievak <b>Backed Up Volumes</b> (Volumes waar back-ups van zijn gemaakt):</p>  <p>In dit geval:</p> <ol style="list-style-type: none"><li>In het selectievak <b>Backed Up Volumes</b> selecteert u het volume waarvandaan u bestanden wilt herstellen.</li><li>Klik op <b>Next</b> (Volgende) om het dialoogvenster Select a destination for retrieved files (Selecteer een bestemming voor herstelde bestanden) weer te geven.</li><li>Ga verder met stap 3 op pagina 35.</li></ol>

Als u . . .	Dan geeft de WD SmartWare-software weer . . .
Geen back-up hebt gemaakt op het geselecteerde My Passport-station,	<p>Dialoogvenster Select a volume to retrieve from (Selecteer een volume waarvandaan u wilt herstellen) met niets weergegeven in het selectievak <b>Backed Up Volumes</b> (Volumes waar back-ups van zijn gemaakt):</p>  <p>U kunt geen bestanden herstellen vanaf een station zonder back-upvolume. Klik op het tabblad <b>Home</b> (Start) en ga terug naar stap 1-b op pagina 33 en selecteer het My Passport-station waarop de bestanden staan die u wilt herstellen.</p>

**3.** In het dialoogvenster Select a destination for retrieved files (Selecteer een doel voor herstelde bestanden):

Als u de herstelde bestanden wilt kopiëren naar . . .	Klikt u op . . . optie.
De oorspronkelijke locaties op de interne harde schijf van uw computer,	<p><b>To the Original Places</b> (Naar de oorspronkelijke plaatsen)</p> <p><i>Opmerking:</i> De optie <b>To the Original Places</b> (Naar de oorspronkelijke plaatsen) is niet beschikbaar als u bij stap 2 op pagina 33 een back-upvolume hebt geselecteerd van een andere computer.</p>
Een map met herstelde inhoud	<p><b>In a Retrieved Content Folder</b> (In een map met herstelde inhoud)</p> <p>De standaardmap is Retrieved Contents (Herstelde inhoud) in de map Mijn documenten onder uw gebruikersnaam.</p> <p>Als u een andere map wilt opgeven:</p> <ol style="list-style-type: none"> <li>Klik op <b>Browse</b> (Bladeren) en blader naar de nieuwe map.</li> <li>Klik op <b>Apply</b> (Toepassen) om de nieuwe mapspecificatie op te slaan en toe te passen.</li> </ol>

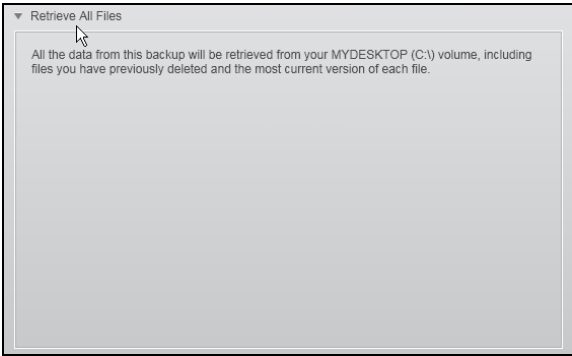
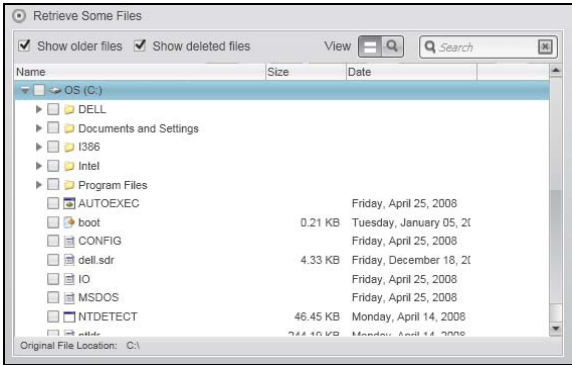

4. Klik op **Next** (Volgende) om het dialoogvenster Select content to retrieve... (Selecteer de inhoud die u wilt herstellen...) weer te geven.

Als u . . . wilt herstellen . . . vanaf het geselecteerde back-upvolume	Klikt u op . . .
Alle bestanden	<p>De optie <b>Retrieve All Files</b> (Alle bestanden herstellen) en gaat u verder vanaf stap 6 op pagina 37.</p> 
Geselecteerde bestanden of mappen	<p>De optie <b>Retrieve Some Files</b> (Bepaalde bestanden herstellen) om het selectievak Retrieve Some Files (Sommige bestanden herstellen) weer te geven en gaat u verder met stap 5 op pagina 36.</p> 

5. Blader in het selectievak Retrieve Some Files naar de mapstructuur om de gewenste bestanden te vinden. U kunt ook het zoekvak gebruiken om de naam (of een deel ervan) te typen van het bestand of de map:

- Selecteer het selectievakje **Show older files** (Oudere bestanden weergeven) om de verschillende versies van uw back-upbestanden weer te geven:

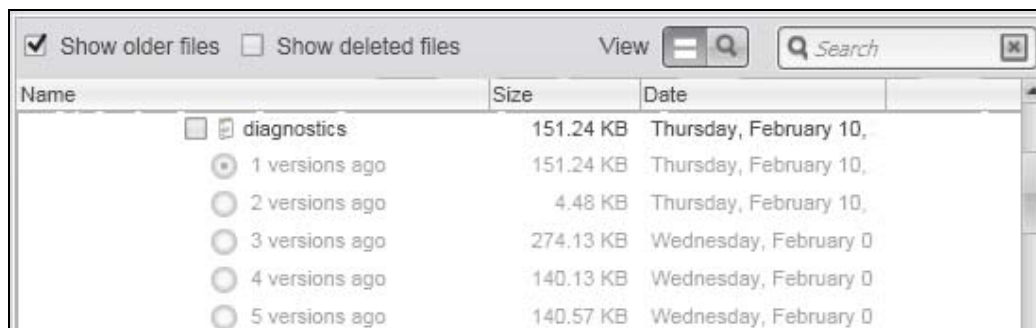

- Selecteer het aankruisvakje **Show deleted files** (Verwijderde bestanden weergeven) om opgeslagen bestanden weer te geven die zijn verwijderd:

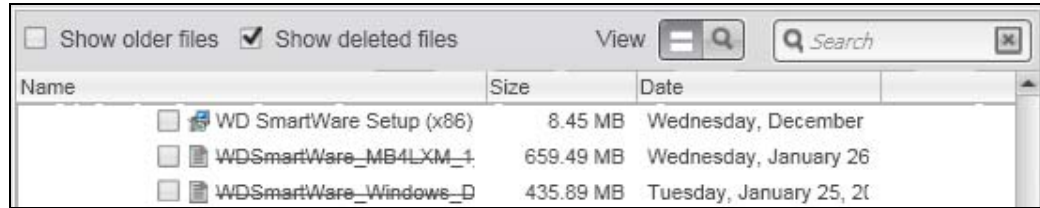

- Klik op het pictogram **View** (Weergave) om losse bestanden weer te geven.
- Wilt u een bestand zoeken, typ dan (een deel van) de bestandsnaam in het zoekvak en druk op de **Enter**-toets om de zoekopdracht te starten.

Om het zoekfilter uit te schakelen, verwijdert u alle tekst in het zoekvak en drukt u op **Enter**.

- Selecteer de selectievakjes voor de bestanden of mappen die u wilt herstellen.

**6. Klik op **Start Retrieving** (Herstel beginnen).**

**7. Tijdens het herstel:**

- In het scherm Retrieve (Herstellen) wordt een voortgangsbalk weergegeven samen met een bericht met daarin de hoeveelheid gegevens die naar de opgegeven herstellocatie is gekopieerd.
- U kunt op de knop **Cancel Retrieving** (Herstel annuleren) klikken om het herstel te stoppen.

**8. Het bericht **Retrieval accomplished** (Herstel uitgevoerd) geeft aan dat het herstellen is voltooid.**

Het bericht **Partial retrieve accomplished** (Herstel gedeeltelijk uitgevoerd) betekent dat niet alle voor herstel geselecteerde bestanden zijn gekopieerd naar de opgegeven herstellocatie. In dat geval wordt één van de volgende berichten weergegeven:

- In het bericht **Files Not Retrieved** (Niet-herstelde bestanden) ziet u het aantal bestanden dat niet is hersteld en een koppeling naar een scherm met informatie over het mislukte herstel. Klik op de koppeling **View files** voor een lijst met bestanden en de reden waarom ze niet zijn hersteld.
- Het bericht **Destination is full** (Het doel is vol) betekent dat uw computer onvoldoende schijfruimte heeft om het herstel uit te voeren.

## 6

## De schijf vergrendelen en ontgrendelen

Dit hoofdstuk behandelt de volgende onderwerpen:

- [De schijf beveiligen met een wachtwoord](#)
- [De schijf ontgrendelen](#)
- [Uw wachtwoord wijzigen](#)
- [De vergrendelingsfunctie van de schijf uitschakelen](#)

### De schijf beveiligen met een wachtwoord

Beveilig uw schijf met een wachtwoord als u bang bent dat iemand anders toegang tot uw schijf kan krijgen en u niet wilt dat anderen uw bestanden op de schijf kunnen zien.

**VOORZICHTIG! Uw wachtwoord wordt in de software van WD Security gebruikt voor het elektronisch vergrendelen en ontgrendelen van uw schijf. Als u uw wachtwoord vergeet, hebt u geen toegang meer tot de gegevens op uw schijf en kunt u er geen nieuwe gegevens meer naar schrijven. U zult de schijf moeten wissen voordat u deze weer kunt gebruiken.**

De WD Security-software gebruiken om:

- Een wachtwoord maken
- Een wachtwoord wijzigen
- Het wachtwoord uitschakelen

1. Open het dialoogvenster Set Security door te klikken op:

- Het pictogram WD Security op uw bureaublad als u dit hebt aangemaakt toen u de toepassing installeerde
- **Start > (All) Programs ((Alle) programma's) > Western Digital > WD Apps > WD Security**

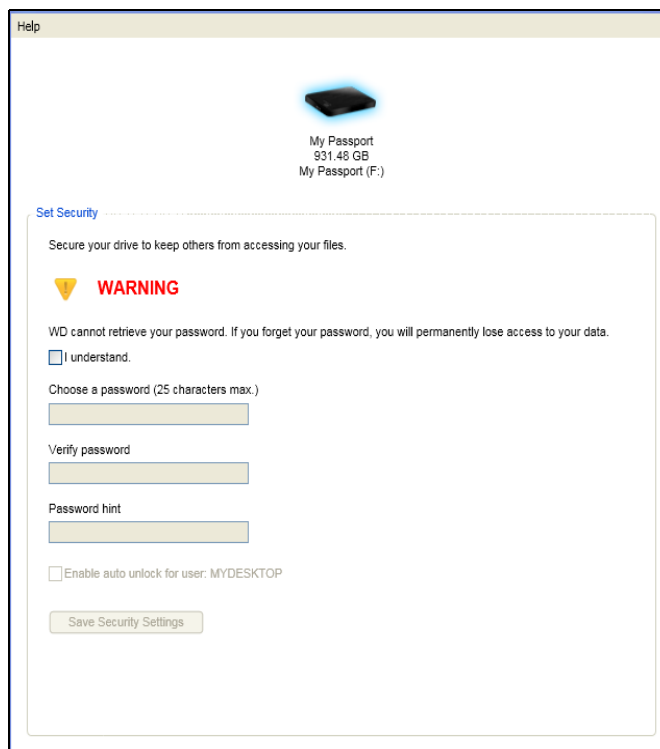

2. In het dialoogvenster Set Security (beveiliging instellen):
  - a. Als er meer dan één ondersteunde My Passport-schijf op de computer is aangesloten, selecteert u de schijf waarvoor u een wachtwoord wilt instellen.
  - b. Geef uw wachtwoord op in het vak **Choose a password** (Wachtwoord kiezen), gebruik maximaal 25 tekens.
  - c. Voer uw wachtwoord opnieuw in in het vak **Verify password** (Wachtwoord bevestigen).
  - d. Voer voor uzelf een geheugensteuntje in voor uw wachtwoord in het vak **Password hint** (Geheugensteun).
  - e. Vink het selectievakje **Enable auto unlock for user:** (Automatisch ontgrendelen inschakelen voor gebruiker:) als u wilt dat de WD Security-software uw wachtwoord voor de geselecteerde schijf onthoudt op deze computer.
  - f. Lees de waarschuwing voor de mogelijkheid van gegevensverlies als u uw wachtwoord vergeet.
  - g. Selecteer **I understand** (Ik begrijp het) om aan te geven dat u het risico aanvaardt.
  - h. Klik op **Save Security Settings** (Beveiligingsinstellingen opslaan) om uw wachtwoord op te slaan en de hardwarematige versleuteling in te schakelen.
3. Klik op **OK** om het bericht Beveiliging ingeschakeld te sluiten.

**VOORZICHTIG! Na het instellen van een wachtwoord blijft de schijf *ontgrendeld* zolang u doorgaat met de huidige werksessie. De software van WD Security doet hierna het volgende:**

- Vergrendelt de schijf wanneer u uw computer afsluit, uw station loskoppelt of wanneer de computer in slaapstand gaat
- Vraagt u uw wachtwoord in te voeren om de schijf te ontgrendelen wanneer u de computer opnieuw opstart of de schijf opnieuw aansluit, **TENZIJ** u het selectievakje Enable auto unlock for user: (Automatisch ontgrendelen inschakelen voor gebruiker:) hebt ingeschakeld bij het instellen van uw wachtwoord

## De schijf ontgrendelen

Nadat u een wachtwoord hebt ingesteld om ervoor te zorgen dat anderen de bestanden op uw schijf niet kunnen benaderen tenzij u **Enable auto unlock for user:** (Automatisch ontgrendelen inschakelen voor gebruiker:) hebt aangevinkt, moet u uw wachtwoord invoeren om de schijf te ontgrendelen wanneer:

- U de computer uitschakelt en weer opstart
- U de schijf loskoppelt en daarna weer aansluit op uw computer
- Uw computer de slaapstand verlaat

Ook wanneer de WD Security-software niet is geïnstalleerd moet u uw wachtwoord invoeren.

Afhankelijk van de softwareconfiguratie op uw computer zijn er drie manieren om de schijf te ontgrendelen, met behulp van:

- de WD Security- of WD Drive Utilities-software
- de WD SmartWare-software
- het hulpprogramma WD Drive Unlock

## Het station ontgrendelen met de software WD Security of WD Drive Utilities

Wanneer u uw computer uit- en weer inschakelt of het station af- en weer aankoppelt op uw computer, verschijnt het dialoogvenster Unlock Drive (Station ontgrendelen) wanneer u de software WD Security of WD Drive Utilities start:

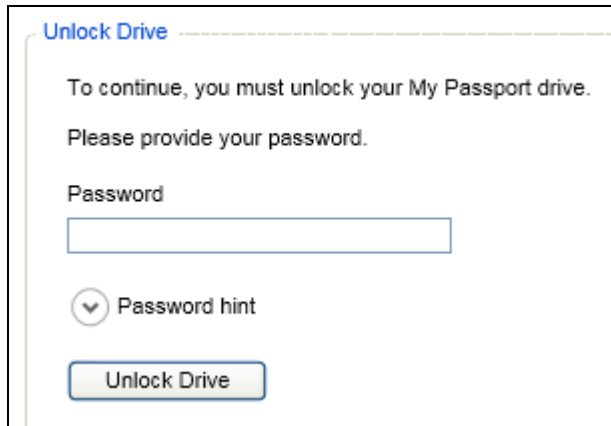

Dit gebeurt op één van de volgende manieren:

- Automatisch als er slechts één vergrendelde My Passport-schijf op de computer is aangesloten
- Wanneer u het vergrendelde station hebt geselecteerd in het venster WD Security of WD Drive Utilities en u meer dan één ondersteund My Passport-station hebt aangesloten op uw computer

Zo ontgrendelt u de schijf:

1. Als het dialoogvenster Unlock Drive (Schijf ontgrendelen) niet wordt weergegeven, klikt u op één van de volgende opties:
  - Het pictogram van de bureaubladsnelkoppeling van WD Security als u dit hebt aangemaakt toen u de toepassing installeerde of **Start > All Programs** ((Alle) programma's) > **Western Digital > WD Apps > WD Security**
  - Het pictogram van de bureaubladsnelkoppeling van WD Drive Utilities als u dit hebt aangemaakt toen u de toepassing installeerde of **Start > All Programs** ((Alle) programma's) > **Western Digital > WD Apps > WD Drive Utilities**
2. Als er meer dan één ondersteunde My Passport-schijf op de computer is aangesloten, selecteert u de schijf die u wilt ontgrendelen om het dialoogvenster Unlock Drive (Schijf ontgrendelen) weer te geven.
3. In het dialoogvenster Unlock Drive (Schijf ontgrendelen):
  - a. Voer uw wachtwoord in in het vak **Password** (Wachtwoord).
  - b. Klik op **Unlock Drive** (Ontgrendel schijf).

## De schijf ontgrendelen met de WD SmartWare -software

Wanneer u uw computer afsluit en weer opstart, of de schijf loskoppelt en weer aansluit op de computer, geeft, tenzij u het selectievakje **Enable auto unlock for user:** (Automatisch ontgrendelen inschakelen voor gebruiker:) hebt aangevinkt bij het instellen van uw wachtwoord, de WD SmartWare-software het bericht **Drive is locked** (Schijf vergrendeld) weer in plaats van de inhoudsmeter voor uw My Passport-drive:



Zo ontgrendelt u het station met WD SmartWare:

1. Als het dialoogvenster WD SmartWare Unlock your drive (Uw schijf ontgrendelen) niet automatisch verschijnt, klikt u op de afbeelding van het station boven het bericht Drive is locked (Station is vergrendeld) om het weer te geven:



2. Voer uw wachtwoord in in het vak **Password** (Wachtwoord).
3. Klik op **Unlock** (Ontgrendelen).

## Het station ontgrendelen met de WD Drive Utility

Wanneer u de met wachtwoord beveiligde schijf aansluit op een computer zonder de software WD SmartWare, WD Security of WD Drive Utilities, kunt u het hulpprogramma WD Drive Unlock gebruiken om de schijf daarmee te ontgrendelen. Het hulpprogramma voor het ontgrendelen van het station (Drive Unlock) bevindt zich op een *virtuele* cd die wordt weergegeven onder Computer in de Windows Verkenner.

Zo ontgrendelt u de schijf:

1. Start het hulpprogramma WD Drive Unlock voor het ontgrendelen van de schijf op één van de volgende manieren:
  - Gebruik het bestandsbeheer van uw computer om de virtuele WD Unlocker-cd te openen en dubbelklik op het bestand Unlock.exe
  - Klik op **Start** > **Computer** en dubbelklik op het pictogram van de virtuele cd WD Unlocker onder Apparaten met verwisselbare opslagmedia:



2. Op het scherm WD Drive Unlock:
  - a. Geef een wachtwoord op in het vak **Password** (Wachtwoord).
  - b. Vink het selectievakje **Enable auto unlock for user:** (Automatische ontgrendelen inschakelen voor gebruiker) aan als u wilt dat WD Drive Unlock uw wachtwoord onthoudt op deze computer.
  - c. Klik op **Unlock Drive** (Ontgrendel schijf).
  - d. Na het bericht **Your drive is now unlocked** (Uw schijf is nu ontgrendeld), klikt u op **Exit** (Afsluiten) om het hulpprogramma WD Drive Unlock te sluiten.

## Uw wachtwoord wijzigen

Zo wijzigt u uw wachtwoord:

1. Open het dialoogvenster Change Security door te klikken op:
  - Het pictogram van de snelkoppeling van WD Security op uw bureaublad als u dit hebt aangemaakt toen u de toepassing installeerde
  - **Start > All Programs ((Alle) programma's) > Western Digital > WD Apps > WD Security**

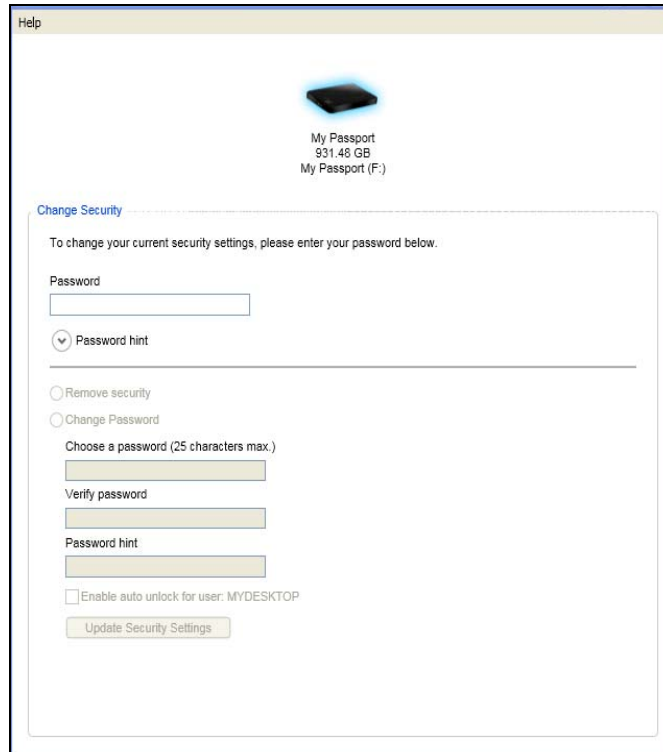

2. In het dialoogvenster Change Security (beveiliging wijzigen):
  - a. Als er meer dan één ondersteunde My Passport-schijf op de computer is aangesloten, selecteert u de schijf waarvoor u het wachtwoord wilt wijzigen.
  - b. Voer uw huidige wachtwoord in in het vak **Password** (Wachtwoord).
  - c. Selecteer de optie **Change password** (Wachtwoord wijzigen).
  - d. Geef uw nieuwe wachtwoord op in het vak **Choose a password** (Wachtwoord kiezen), gebruik maximaal 25 tekens.
  - e. Voer uw nieuwe wachtwoord opnieuw in in het vak **Verify password** (Wachtwoord bevestigen).
  - f. Voer voor uzelf een geheugensteuntje in voor het nieuwe wachtwoord in het vak **Password hint** (Geheugensteun).
  - g. Vink het selectievakje **Enable auto unlock for user:** (Automatisch ontgrendelen inschakelen voor gebruiker:) aan als u wilt dat de software WD Security uw nieuwe wachtwoord voor de geselecteerde schijf onthoudt op deze computer.
  - h. Klik op **Update Security Settings** (Beveiligingsinstellingen bijwerken).
3. Klik op **OK** om het bericht Beveiliging ingeschakeld te sluiten.



**VOORZICHTIG!** Na het wijzigen van een wachtwoord blijft de schijf *ontgrendeld* zolang u doorgaat met de huidige werksessie. De software van WD Security doet hierna het volgende:

- Vergrendelt de schijf wanneer u uw computer afsluit, uw station loskoppelt of wanneer de computer in slaapstand gaat
- Vraagt u uw wachtwoord in te voeren om de schijf te ontgrendelen wanneer u de computer opnieuw opstart of de schijf opnieuw aansluit, **TENZIJ** u het selectievakje Enable auto unlock for user: (Automatisch ontgrendelen inschakelen voor gebruiker:) hebt ingeschakeld bij het wijzigen van uw wachtwoord

## De vergrendelingsfunctie van de schijf uitschakelen

Zo verwijdt u de wachtwoordbeveiliging van uw schijf:

1. Open het dialoogvenster Change Security door te klikken op:
  - Het pictogram van de snelkoppeling van WD Security op uw bureaublad als u dit hebt aangemaakt toen u de toepassing installeerde
  - **Start > (All) Programs ((Alle) programma's) > Western Digital > WD Apps > WD Security**

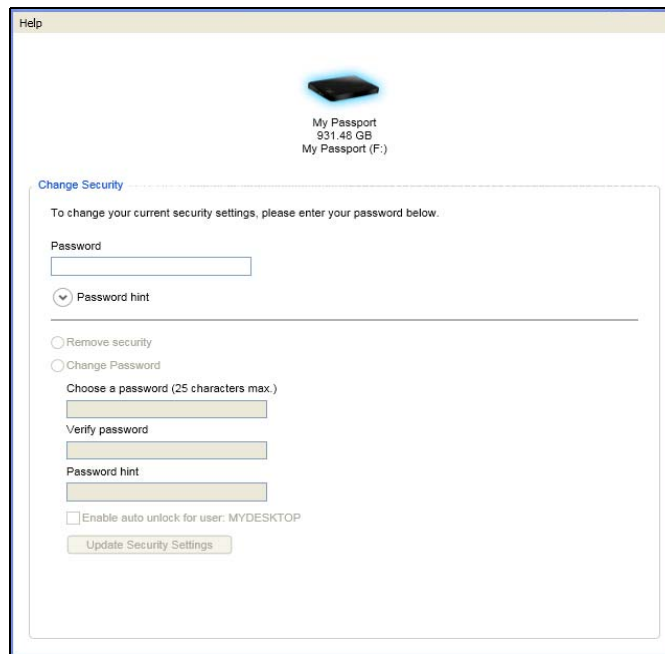

2. In het dialoogvenster Change Security (beveiliging wijzigen):
  - a. Als er meer dan één ondersteunde My Passport-schijf op de computer is aangesloten, selecteert u de schijf waarvan u de wachtwoordbeveiliging wilt verwijderen.
  - b. Voer uw wachtwoord in in het vak **Password** (Wachtwoord).
  - c. Selecteer de optie **Remove security** (Beveiliging verwijderen).
  - d. Klik op **Update Security Settings** (Beveiligingsinstellingen bijwerken).

## 7

## De schijf beheren en aanpassen

Dit hoofdstuk behandelt de volgende onderwerpen:

- Het WD Quick View-pictogram gebruiken
- WD SmartWare openen
- De status van het station controleren
- Het station veilig loskoppelen
- Pictogrammeldingen beheren
- De sluimerfunctie van de schijf instellen
- De schijf registreren
- De status van de schijf controleren
- De schijf wissen
- De WD-software en -schijfkopie herstellen

### Het WD Quick View-pictogram gebruiken

Nadat u WD SmartWare-software hebt geïnstalleerd, wordt het WD Quick View-pictogram weergegeven in het systeemvak van de Windows-taakbalk:

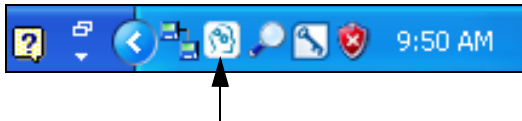

Met het pictogram kunt u:

- WD SmartWare openen
- De status van het station controleren
- Het station veilig loskoppelen
- Pictogrammeldingen beheren

In de volgende gedeelten wordt beschreven hoe u het pictogram kunt gebruiken en andere manieren om deze handelingen uit te voeren.

### WD SmartWare openen

Als WD SmartWare niet automatisch start, kunt u de software als volgt starten:

- Klik met de linker- of rechtermuisknop op het WD Quick View -pictogram in de taakbalk en selecteer **WD SmartWare**:

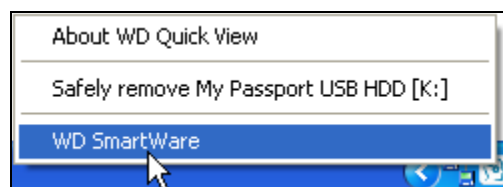

- Klik op:  
**Start > All Programs ((Alle) programma's) > Western Digital > WD SmartWare > WD SmartWare**

## De status van het station controleren

U kunt de gebruikte stationsruimte en stationstemperatuur bekijken en zien of het station is vergrendeld door de muisaanwijzer boven het WD Quick View-pictogram in de taakbalk te houden:

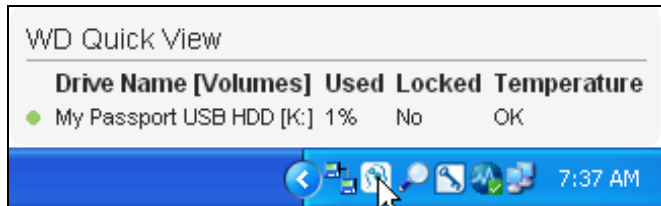

## Het station veilig loskoppelen

**VOORZICHTIG!** Sluit alle actieve vensters en toepassingen voordat u de schijf afsluit of verwijdt om gegevensverlies te voorkomen.

U kunt op de volgende manieren het station veilig loskoppelen:

- Klik met de rechtermuisknop op het WD Quick View-pictogram in de taakbalk en klik dan op de optie **Safely remove** (Veilig verwijderen) voor uw My Passport-schijf:

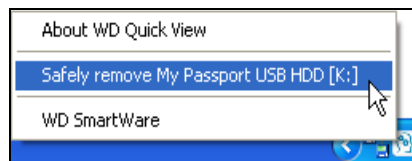

- Klik met rechts op het stationspictogram in het startscherm van WD SmartWare en klik dan op de optie **Safely remove** (Veilig verwijderen) :

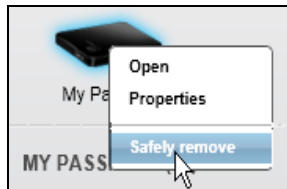

U hoort de schijf mogelijk uitschakelen.

Wacht totdat het aan/uit/activiteitslampje uit is voordat u het station loskoppelt van de computer.

## Pictogrammeldingen beheren

Het WD Quick View-pictogram in de taakbalk knippert om de status van de schijf als volgt aan te geven:

Als het WD SmartWare-pictogram als volgt knippert . . .	Dan is de schijf mogelijk . . .
Groen en wit,	Vergrendeld of in een indeling die niet wordt begrepen door WD SmartWare (niet-Windows-indeling in een Windows-omgeving).
Rood en wit,	Oververhit.  Schakel het station uit en laat het station een uur afkoelen. Schakel het station weer in. Neem contact op met de ondersteuning van WD als het probleem blijft bestaan.

## De sluimerfunctie van de schijf instellen

Met de sluimerfunctie wordt de schijf na een bepaalde inactieve periode uitgeschakeld om stroom te besparen en om op de lange termijn slijtage van de schijf te voorkomen.

- Open de toepassing WD Drive Utilities door te klikken op:
  - Het pictogram van de snelkoppeling van WD Drive Utilities op het bureaublad als u dit hebt aangemaakt toen u de toepassing installeerde
  - Start > All Programs** ((Alle) programma's) > **Western Digital > WD Apps > WD Drive Utilities**

Zie Afbeelding 4 op pagina 10.
- Als u meer dan één ondersteund My Passport-station hebt aangesloten op uw computer, selecteert u hetgene dat u wilt instellen.
- Klik op **Sleep Timer** (Sluimerfunctie) voor het dialoogvenster Sleep Timer (Sluimerfunctie):

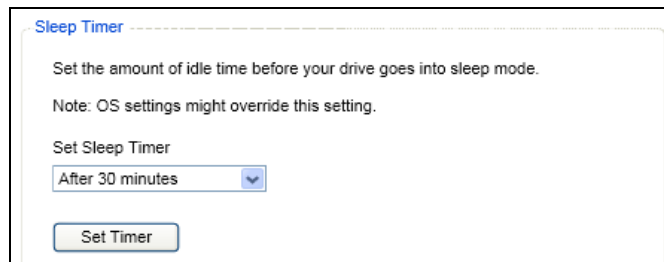

- In het dialoogvenster Sleep Timer (Sluimerfunctie):
  - In het vak **Set Sleep Timer** (Sluimerfunctie instellen) selecteert u de inactieve periode waarna de schijf moet worden uitgeschakeld.
  - Klik op **Set Timer** (Timer instellen).

## De schijf registreren

De internetverbinding van uw computer wordt door WD Drive Utilities gebruikt voor het registreren van uw schijf. Wanneer u uw station registreert, krijgt u gratis technische ondersteuning tijdens de garantieperiode en blijft u op de hoogte van de nieuwste WD-producten.

1. Zorg dat uw computer verbinding heeft met internet.
2. Open de toepassing WD Drive Utilities door te klikken op:
  - Het pictogram van de snelkoppeling van WD Drive Utilities op het bureaublad als u dit hebt aangemaakt toen u de toepassing installeerde
  - **Start > All Programs** ((Alle) programma's) > **Western Digital > WD Apps > WD Drive Utilities**

Zie Afbeelding 4 op pagina 10.

3. Als u meer dan één ondersteund My Passport-station hebt aangesloten op uw computer, selecteert u hetgene dat u wilt registreren.
4. Klik op **Registration** (Registratie) voor het dialoogvenster Registration (Registratie):

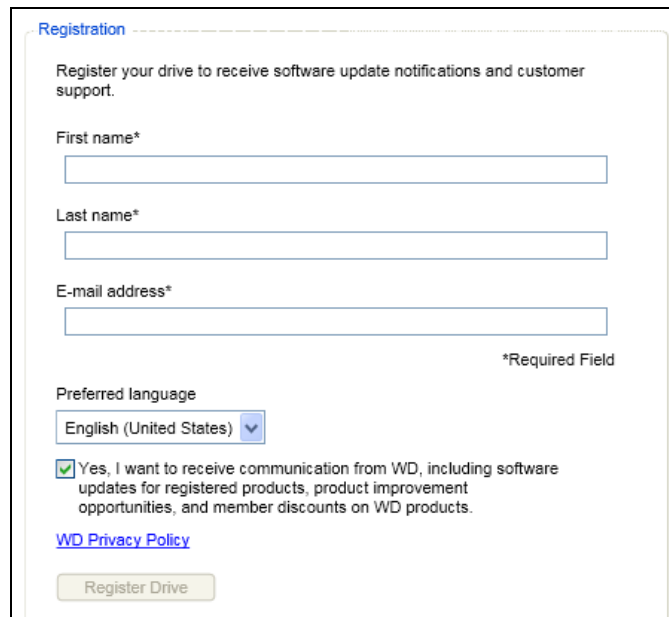

The screenshot shows a 'Registration' dialog box with the following elements:

- Title: Registration
- Text: Register your drive to receive software update notifications and customer support.
- Form fields:
  - First name\* (text input)
  - Last name\* (text input)
  - E-mail address\* (text input)
- Label: \*Required Field
- Preferred language (dropdown menu showing 'English (United States)')
- Checkbox: ☒ Yes, I want to receive communication from WD, including software updates for registered products, product improvement opportunities, and member discounts on WD products.
- Link: [WD Privacy Policy](#)
- Button: Register Drive

5. In het dialoogvenster Registration (Registratie):
  - a. Voer uw voornaam in in het vak **First name** (Voornaam).
  - b. Voer uw achternaam in in het vak **Last name** (Achternaam).
  - c. Voer uw e-mailadres in in het vak **E-mail address** (E-mailadres).
  - d. Selecteer uw taal in het vak **Preferred language** (Voorkeurstaal).
  - e. Schakel het selectievakje **Yes, I want to receive communication...** (Ja, ik wil berichten ontvangen...) in of uit om aan te geven of u e-mailberichten wilt ontvangen over software-updates, productverbeteringen en kortingsmogelijkheden.
  - f. Klik op **Register Drive** (Schijf registreren).

## De status van de schijf controleren

WD Drive Utilities bevat diagnostische hulpmiddelen om zeker te zijn dat de schijf goed functioneert. Voer de volgende tests uit als u bang bent dat uw schijf niet correct werkt:

- SMART Status (SMART-status)

SMART is een functie voor het voorspellen van fouten, waarbij voortdurend belangrijke interne prestaties van de schijf worden gecontroleerd. Wanneer er bijvoorbeeld wordt geconstateerd dat er een toename is van temperatuur, geluid of lees-/schrijffouten, kan dat een indicatie zijn dat er een ernstige fout in het apparaat kan optreden. Wanneer u vooraf bent gewaarschuwd, kunt u voorzorgsmaatregelen treffen door bijvoorbeeld uw gegevens op een andere schijf te zetten voordat de fout zich voordoet.

Het resultaat van een SMART.-statuscontrole is een evaluatie van de toestand van de schijf die wel of niet met goed gevolg wordt afgelegd.

- Quick Drive Test (Snelle test van schijf)

Uw My Passport-schijf heeft een ingebouwd diagnoseprogramma ter bescherming van uw gegevens (Data Lifeguard™) dat de schijf controleert op fouten. Met deze snelle schijftest wordt de schijf gecontroleerd op ernstige problemen.

Het resultaat van een snelle schijftest is een evaluatie van de toestand van de schijf die wel of niet met goed gevolg wordt afgelegd.

- Complete Drive Test (Complete test van schijf)

De uitgebreidste schijfdiagnostiek is de volledige schijftest. Iedere sector wordt getest op fouten en indien nodig worden markeringen geplaatst bij slechte sectoren.

U kunt de schijfdiagnose en statuscontroles het beste regelmatig uitvoeren, voordat u problemen hebt met uw schijf. Omdat ze zo snel zijn, geeft het uitvoeren van de snelle SMART-statuscontrole en de snelle stationstest veel vertrouwen met minimaal ongemak. Voer vervolgens de controles alle drie uit wanneer er schijffouten zijn bij het schrijven of openen van bestanden.

1. Open de toepassing WD Drive Utilities door te klikken op:

- Het pictogram van de snelkoppeling van WD Drive Utilities op het bureaublad als u dit hebt aangemaakt toen u de toepassing installeerde
- **Start > All Programs ((Alle) programma's) > Western Digital > WD Apps > WD Drive Utilities**

Zie Afbeelding 4 op pagina 10.

2. Als er meer dan één ondersteunde My Passport-schijf op de computer is aangesloten, selecteert u de schijf die u wilt controleren.

3. Klik op **Diagnostics** (Diagnostiek) voor het dialoogvenster Diagnostics (Diagnostiek):

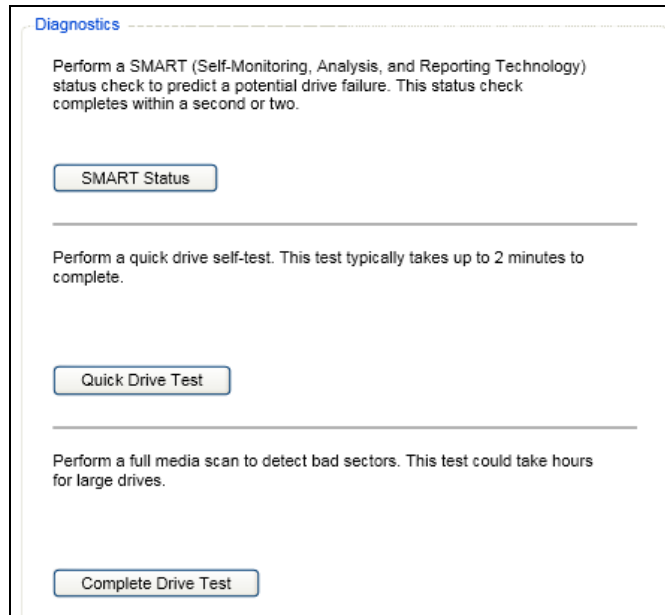

4. Klik in het dialoogvenster Diagnostics (Diagnostiek) op de knop van de test die u wilt uitvoeren:

- **SMART Status (SMART-status)**
- **Quick Drive Test (Snelle test van schijf)**
- **Complete Drive Test (Complete test van schijf)**

## De schijf wissen

**VOORZICHTIG!** Door de schijf te wissen worden alle gegevens erop permanent verwijderd. Zorg altijd dat u geen van de gegevens op de schijf nog nodig hebt voordat u de schijf wist.

*Opmerking:* Wanneer u uw station wist, wordt ook de WD-software gewist samen met alle ondersteuningsbestanden, hulpprogramma's en de gebruikershandleiding. U kunt deze downloaden om uw My Passport naar de oorspronkelijke configuratie te herstellen nadat u de schijf hebt gewist.

Met WD Drive Utilities kunt u uw schijf op twee manieren wissen, het hangt ervan af of uw My Passport-schijf vergrendeld is of niet:

Uw schijf is . . .	En u . . .	Raadpleeg dan . . .
Niet vergrendeld	<i>Wilt</i> de schijf wissen	“De functie Drive Erase (Schijf wissen) gebruiken” in het volgende gedeelte.
Vergrendeld	Uw wachtwoord bent vergeten of kwijtgeraakt en u de schijf <i>moet</i> wissen	“Het hulpprogramma WD Drive Unlock (Station ontgrendelen)” op pagina 52.

## De functie Drive Erase (Schijf wissen) gebruiken

Uw My Passport wissen wanneer de schijf niet vergrendeld is:

1. Open de toepassing WD Drive Utilities door te klikken op:
  - Het pictogram van de snelkoppeling van WD Drive Utilities op het bureaublad als u dit hebt aangemaakt toen u de toepassing installeerde
  - **Start > All Programs** ((Alle) programma's) > **Western Digital > WD Apps > WD Drive Utilities**

Zie Afbeelding 4 op pagina 10.

2. Als er meer dan één ondersteunde My Passport-schijf op de computer is aangesloten, selecteert u de schijf die u wilt wissen.
3. Klik op **Erase Drive** (Schijf wissen) om het dialoogvenster Drive Erase weer te geven:

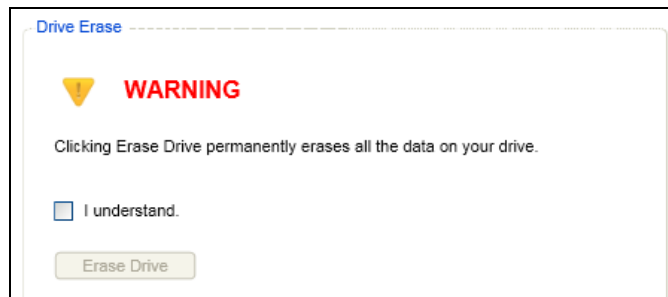

4. In het dialoogvenster Drive Erase (Schijf wissen):
  - a. Lees de waarschuwing over gegevensverlies als u uw schijf wist.
  - b. Selecteer **I understand** (Ik begrijp het) om aan te geven dat u het risico aanvaardt.
  - c. Klik op **Erase Drive** (Schijf wissen).

Nadat het wissen van het station is voltooid, raadpleegt u “De WD-software en -schijfkopie herstellen” op pagina 53.

*Opmerking:* Door de schijf te wissen wordt het wachtwoord ook verwijderd. Als u een wachtwoord hebt gebruikt om uw schijf te beveiligen, moet u dit opnieuw instellen na het herstellen van de WD-software en -schijfkopie. (Zie “De schijf beveiligen met een wachtwoord” op pagina 38.)



## Het hulpprogramma WD Drive Unlock (Station ontgrendelen)

Zo wist u uw My Passport wanneer de schijf is vergrendeld en u uw wachtwoord bent vergeten of kwijtgeraakt:

1. Start het hulpprogramma WD Drive Unlock op één van de volgende manieren:
  - Gebruik het bestandsbeheer van uw computer om de virtuele cd WD Unlocker te openen en dubbelklik op de toepassing Unlock.exe
  - Klik op **Start > Computer** open de virtuele cd WD Unlocker onder Apparaten met verwisselbare opslagmedia en dubbelklik op het bestand Unlock.exe



2. Probeer de schijf vijf keer te ontgrendelen door:
  - a. Een wachtwoord in te voeren in het vak **Password** (Wachtwoord).
  - b. Te klikken op **Unlock Drive** (Schijf ontgrendelen).
3. Wanneer voor de vijfde keer een onjuist wachtwoord wordt ingevoerd, wordt het bericht weergegeven dat er te veel pogingen zijn geweest:



4. Klik op **Erase Drive** (Schijf wissen) om een waarschuwing weer te geven over het wissen van alle gegevens op het station:



5. Lees de waarschuwing en selecteer **I understand** (Ik begrijp het) om aan te geven dat u het risico aanvaardt.
6. Klik op **Erase** (Wissen).

Nadat het wissen van het station is voltooid, raadpleegt u “De WD-software en -schijfkopie herstellen” op pagina 53.

*Opmerking:* Door de schijf te wissen wordt het wachtwoord ook verwijderd. Als u een wachtwoord hebt gebruikt om uw station te beveiligen, moet u dit opnieuw instellen na het herstellen van de WD-software en -schijfkopie. (Zie “De schijf beveiligen met een wachtwoord” op pagina 38.)

## De WD-software en -schijfkopie herstellen

Naast het verwijderen van alle gegevens op uw My Passport-station worden met het wissen of opnieuw formatteren van het station tevens de WD-software en alle ondersteuningsbestanden, hulpprogramma's, online help en de gebruikershandleiding verwijderd.

Als u de WD-software op uw computer ooit moet verwijderen en opnieuw moet installeren, of als u de schijf op een andere computer wilt gebruiken en u de software daar moet installeren, moet u de WD software en -schijfkopie herstellen op uw My Passport-schijf. Nadat u de schijf hebt gewist of opnieuw geformatteerd gaat u hiervoor naar <http://support.wdc.com> en raadpleegt u antwoord-id 7 van de kennisbank.

## 8

## De software beheren en aanpassen

Dit hoofdstuk behandelt de volgende onderwerpen:

- [Het aantal back-upversies specificeren](#)
- [Een andere herstelmap opgeven](#)
- [Naar updates te zoeken voor de software](#)
- [De WD-software verwijderen](#)

### Het aantal back-upversies specificeren

Met de WD SmartWare-software kunt u tot maximaal 25 oudere versies van elk bestand bewaren. Als u per ongeluk een bestand overschrijft of verwijdt, of als u het bestand van een paar versies terug wilt bekijken, heeft de WD SmartWare-software een exemplaar bewaard. U beschikt altijd over het recentste opgegeven aantal versies van elk bestand voor herstel en u kunt kiezen om tussen 1 en 25 versies te bewaren.

Meerdere versies bewaren:

- Geeft u de mogelijkheid bestanden te herstellen van langer geleden
  - Neemt meer schijfruimte in beslag
1. Klik op het tabblad **Settings** (Instellingen) voor het scherm Software Settings (Software-instellingen) (zie Afbeelding 11 op pagina 24).
  2. In het venster Software Settings klikt u op **File History** (Bestandsgeschiedenis) om het dialoogvenster Set File History (Bestandsgeschiedenis instellen) weer te geven:

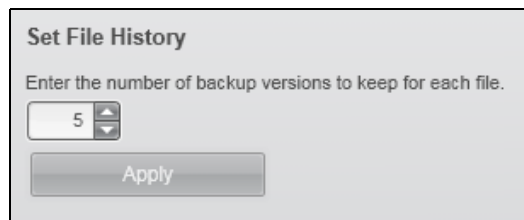

3. In het dialoogvenster Set File History:
  - a. Gebruik het selectievak om het aantal back-upversies op te geven dat u van elk bestand wilt bewaren, van 1 tot 25.
  - b. Klik op **Apply** (Toepassen).

### Een andere herstelmap opgeven

Wanneer u begint met een herstel, kunt u kiezen of u de herstelde bestanden wilt opslaan:

- Op de oorspronkelijke locatie op uw computer
- In een map met herstelde inhoud

Standaard maakt en gebruikt WD SmartWare de submap Retrieved Contents (Herstelde inhoud) in de map Mijn documenten. Zo geeft u een andere map op:

1. Maak een nieuwe map of bepaal welke bestaande map moet worden gebruikt.
2. Klik op het tabblad **Settings** (Instellingen) voor het scherm Software Settings (Software-instellingen) (zie Afbeelding 11 op pagina 24).

3. In het venster Software Settings klikt u op **Retrieve Folder** (Herstelmap) om het dialoogvenster Set Retrieve Folder (Herstelmap instellen) weer te geven:

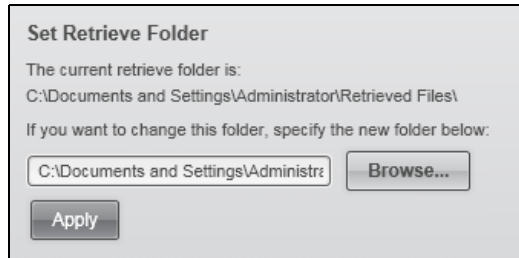

4. In het dialoogvenster Set Retrieve Folder:
- Klik op **Browse** (Bladeren) en blader naar de nieuwe herstelmap.
  - Klik op **Apply** (Toepassen).

## Naar updates te zoeken voor de software

Afhankelijk van welke voorkeursopties zijn ingeschakeld, wordt iedere keer dat u het My Passport-station aansluit op uw computer gezocht naar software-updates. Zo gebruikt u altijd de nieuwste versie van de software.

- Klik op het tabblad **Settings** (Instellingen) voor het scherm Software Settings (Software-instellingen) (zie Afbeelding 11 op pagina 24).
- In het scherm met software-instellingen klikt u op **Preferences** (Voorkeuren) om het dialoogvenster Set Preferences (Voorkeuren instellen) weer te geven:

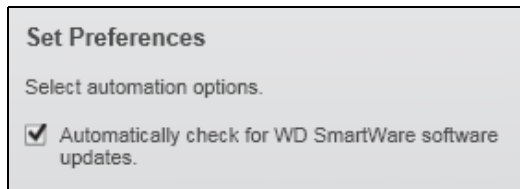

3. Schakel in het dialoogvenster Set Preferences het selectievakje **Automatically check for WD SmartWare software updates** (Automatisch controleren op WD SmartWare-updates) in of uit om deze voorkeursoptie in of uit te schakelen.

## De WD-software verwijderen

Voor de verwijdering van de . . . -software,	Klikt u op Start > (Alle) programma's > Western Digital > . . .
WD SmartWare	<b>WD SmartWare &gt; Uninstall WD SmartWare</b>
WD Drive Utilities	<b>WD Apps &gt; Uninstall WD Drive Utilities</b>
WD Security	<b>WD Apps &gt; Uninstall WD Security</b>

U kunt ook de functie Programma's installeren of verwijderen op uw computer gebruiken om de WD-software te verwijderen.

**Belangrijk:** Door het verwijderen van de software van WD SmartWare worden alle bestaande instellingen van back-up taken verwijderd. U moet de back-up handmatig starten nadat u de software opnieuw geïnstalleerd heeft. (Zie “Een back-up maken van bestanden” op pagina 27.)

## 9

## Het station met een Mac gebruiken

Het My Passport-station is geformatteerd als één NTFS-partitie voor compatibiliteit met alle bijgewerkte besturingssystemen van Windows. Om het station te gebruiken met Mac OS X-besturingssystemen en om als u dat wilt Time Machine te kunnen gebruiken, moet het station opnieuw worden geformatteerd naar één HFS+J-partitie.

Dit hoofdstuk behandelt de volgende onderwerpen:

- De schijf opnieuw formatteren
- De WD -software en -schijfkopie herstellen
- Het station installeren op Mac-computers

### De schijf opnieuw formatteren

---

**VOORZICHTIG! Alle inhoud wordt door het formatteren van de schijf gewist. Als u al bestanden op de schijf hebt opgeslagen, zorg dan dat u daarvan een back-up maakt voordat u opnieuw gaat formatteren.**

---

Ga naar <http://support.wdc.com> en zoek in de kennisbank naar Answer ID 3865 voor informatie over het opnieuw formatteren van de schijf.

Zie “Problemen oplossen” op pagina 57 voor meer informatie over het opnieuw formatteren van een schijf.

### De WD -software en -schijfkopie herstellen

Behalve dat alle gegevens op uw My Passport-station worden verwijderd, worden met het wissen of opnieuw formatteren van het station tevens de WD-software en alle ondersteuningsbestanden, hulpprogramma's, online help en de gebruikershandleiding verwijderd. Als u soortgelijke stationsbeheer- en vergrendelingsfuncties wilt gebruiken op uw Mac-computer, dan kunt u de Mac-versies van de software WD Security en WD Drive Utilities downloaden en installeren.

De WD SmartWare-software is niet beschikbaar voor gebruik met Mac-computers voor dit model van het My Passport-station.

Nadat u het station hebt geformatteerd voor Mac-computers gaat u naar <http://support.wdc.com> en raadpleegt u de kennisbank, antwoord-id 7.

### Het station installeren op Mac-computers

Nadat u uw station opnieuw hebt geformatteerd om dit op een Mac-computer te gebruiken:

1. Schakel de computer in.
2. Sluit het station aan op uw computer met de USB 3.0-kabel zoals weergegeven in Afbeelding 3 op pagina 5.
3. Controleer nadat u het station hebt aangesloten of het My Passport-pictogram wordt weergegeven op uw bureaublad.
4. Als u de software WD Security en WD Drive Utilities hebt gedownload en wilt installeren, raadpleeg dan “Connecting the Drive and Getting Started” (Het station aansluiten en aan de slag gaan) in *My Passport for Mac User Manual* (Gebruikershandleiding My Passport for Mac) dat op het station staat.

## Problemen oplossen

Dit hoofdstuk behandelt de volgende onderwerpen:

[De schijf installeren, partitioneren en formatteren](#)  
[Veelgestelde vragen](#)

Als u problemen hebt bij de installatie of bij het gebruik van dit product, raadpleegt u dit hoofdstuk met oplossingen of gaat u naar onze ondersteuningswebsite op <http://support.wdc.com> en zoekt u in onze kennisbank voor hulp.

### De schijf installeren, partitioneren en formatteren

Hoe kan ik...?	Antwoord-id
■ Een WD-schijf op Windows (7, Vista, XP, 2000) en Mac OS X partitioneren en formatteren	3865
■ De schijf opnieuw formatteren van Mac GPT naar Windows XP NTFS	3645
■ De schijf opnieuw formatteren van Mac GPT naar Windows 7 of Vista NTFS	3647
■ De oorspronkelijke software van dit product verkrijgen en opnieuw installeren	1425
■ Een harde WD-schijf in FAT32* formatteren (voor gebruik in zowel Windows als MAC OS X)	291

*\*Het bestandssysteem FAT32 heeft een maximale afzonderlijke bestandsgrootte van 4 GB en kan geen partities groter dan 32 GB in Windows maken. Ga naar <http://support.wdc.com/product/download> en download het hulpprogramma voor FAT32-formatteren met externe USB/FireWire om in FAT32 partities te maken van meer dan 32 GB bij het opnieuw formatteren van het station.*

*Windows-gebruikers kunnen deze groottebeperkingen echter voorkomen door de schijf te formatteren als NTFS met het Windows-hulpprogramma Schijfbeheer of vergelijkbare software van andere fabrikanten. Raadplaag voor meer informatie:*

- Answer ID 291 op <http://support.wdc.com>
- Artikel-id's 314463 en 184006 op [support.microsoft.com](http://support.microsoft.com)
- De toepasselijke documentatie of ondersteuning bij software van andere fabrikanten

### Veelgestelde vragen

- Q:** *Waarom wordt de schijf niet herkend in Deze computer of op het bureaublad van de computer?*
- A:** Als het systeem beschikt over een USB 3.0- of USB 2.0 PCI-adapterkaart, moet u nagaan of de stuurprogramma's zijn geïnstalleerd voordat u het WD USB 3.0-product voor externe opslag aansluit. De schijf wordt niet goed herkend tenzij de stuurprogramma's voor de USB 3.0 of USB 2.0-hoofdhub en -hostcontroller zijn geïnstalleerd. Neem voor installatieprocedures contact op met de fabrikant van de adapterkaart.
- Q:** *Waarom start mijn computer niet op wanneer ik mijn USB-schijf voor het opstarten aansluit op de computer?*
- A:** Afhankelijk van uw systeemconfiguratie probeert uw computer mogelijk op te starten vanaf uw draagbare USB-schijf van WD. Raadpleeg de documentatie van de BIOS-instellingen van het moederbord van uw systeem om deze functie uit te schakelen of ga naar <http://support.wdc.com> en zie Answer ID 1201 in de kennisbank voor meer informatie over het opstarten vanaf externe stations. U kunt ook de systeemdokumentatie raadplegen of contact opnemen met de fabrikant van uw systeem.

**Q:** *Waarom gaat de gegevensoverdracht langzaam?*

**A:** Uw systeem werkt mogelijk op USB 1.1-snelheden als gevolg van een onjuiste installatie van het stuurprogramma van de USB 3.0- of USB 2.0-adapterkaart of omdat uw systeem geen USB 3.0 of USB 2.0 ondersteunt.

**Q:** *Hoe kan ik bepalen of mijn systeem USB 3.0 of USB 2.0 ondersteunt?*

**A:** Raadpleeg de documentatie van uw USB-kaart of neem contact op met de fabrikant van de USB-kaart.

*Opmerking:* Als de USB 3.0- of USB 2.0-controller in het moederbord is geïntegreerd, moet u ervoor zorgen dat u de juiste chipsetondersteuning installeert voor het moederbord. Raadpleeg de handleiding van uw moederbord of systeem voor meer informatie.

**Q:** *Wat gebeurt er wanneer een USB 3.0- of USB 2.0-apparaat wordt aangesloten op een USB 1.1-poort of -hub?*

**A:** USB 3.0 en USB 2.0 zijn achterwaarts compatibel met USB 1.1. Wanneer een USB 3.0- of USB 2.0-apparaat wordt aangesloten op een USB 1.1-poort of -hub, functioneert het op de volle USB 1.1-snelheid van 12 Mb/s.

Als uw systeem een PCI Express-sleuf heeft, kunt u alsnog USB-overdrachtssnelheden krijgen door een PCI Express-adapterkaart te installeren. Neem contact op met de fabrikant van de kaart voor installatieprocedures en meer informatie.

**A**

## Een SES-stuurprogramma installeren

Indien u ervoor kiest de WD-software niet te installeren, moet een SES-stuurprogramma worden geïnstalleerd op Windows-computers om te voorkomen dat de hardwarewizzard wordt weergegeven elke keer dat u de My Passport-schijf aansluit op uw computer.

*Opmerking:* Het SES-stuurprogramma wordt automatisch geïnstalleerd wanneer u de WD-software installeert.

Deze bijlage bevat de volgende onderwerpen:

[Installeren op Windows XP-computers](#)

[Installeren op Windows Vista-computers](#)

[Installeren op Windows 7 en Windows 8-computers](#)

### Installeren op Windows XP-computers

Nadat u de schijf hebt aangesloten zoals weergegeven in Afbeelding 3 op pagina 5, wordt het scherm Wizard Nieuwe hardware gevonden weergegeven.

*Opmerking:* Als Automatisch afspelen is ingeschakeld, worden mogelijk twee extra vensters weergegeven, tegelijkertijd met het venster Nieuwe hardware gevonden. In dat geval sluit u deze.

U kunt de wizard Nieuwe hardware gevonden gebruiken om het SES-stuurprogramma op één van de volgende manieren te installeren:

- Automatisch, als de computer verbinding heeft met internet
- Handmatig, of de computer nu verbinding heeft met internet of niet

### Het stuurprogramma automatisch installeren

Om het SES-stuurprogramma automatisch te installeren, moet de computer verbinding hebben met internet:

1. Zorg dat uw computer verbinding heeft met internet.
2. Selecteer in het venster Nieuwe hardware gevonden **Yes, this time only** (Ja, alleen deze keer) om Windows XP verbinding te laten maken met Windows Update:



3. Klik op **Next** (Volgende) om verder te gaan.



4. Selecteer **Install the software automatically** (De software automatisch installeren) en klik op **Next** (Volgende):



5. Wanneer de installatie is voltooid, klikt u op **Finish** (Voltooien):



## Het stuurprogramma handmatig installeren

Als uw computer geen verbinding met internet heeft, installeert u het stuurprogramma handmatig:

1. Selecteer in het venster Nieuwe hardware gevonden **No, not this time** (Nee, nu niet) om geen verbinding te maken met Windows Update:



2. Klik op **Next** (Volgende) om verder te gaan.
3. Selecteer **Install from a list or specific location** (Ik wil zelf kiezen) en klik op **Next** (Volgende):

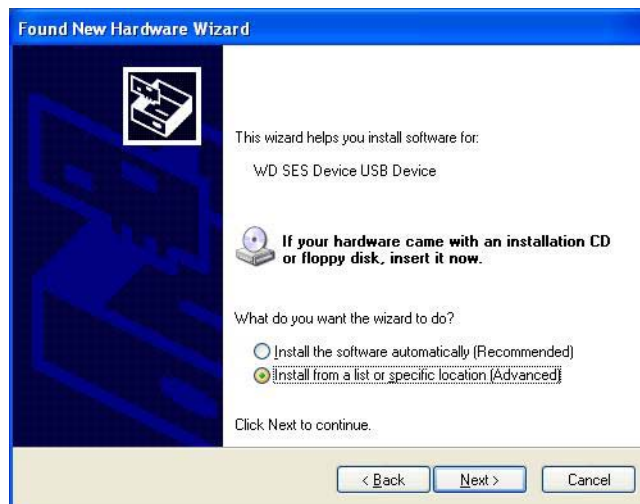

4. Blader naar **My Computer** (Deze computer) en:
  - a. Dubbelklik op het My Passport-station.
  - b. Dubbelklik op de map Extras.
  - c. Selecteer **WD SES Device Driver** (WD SES-apparaatstuurprogramma).

d. Klik op **Next** (Volgende):

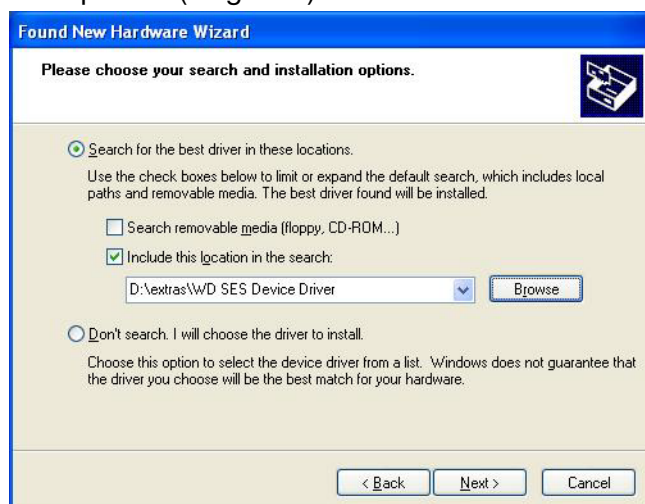

5. Wanneer de installatie is voltooid, klikt u op **Finish** (Voltooien):



## Installeren op Windows Vista-computers

Nadat u het station hebt aangesloten zoals weergegeven in Afbeelding 3 op pagina 5, wordt het venster Nieuwe hardware gevonden weergegeven.

*Opmerking:* Als Automatisch afspelen is ingeschakeld, worden mogelijk twee extra vensters weergegeven, tegelijkertijd met het venster Nieuwe hardware gevonden. In dat geval sluit u deze.

U kunt het venster Nieuwe hardware gevonden gebruiken om het SES-stuurprogramma op een van de volgende manieren te installeren:

- Automatisch, als de computer verbinding heeft met internet
- Handmatig, of de computer nu verbinding heeft met internet of niet

### Het stuurprogramma automatisch installeren

Om het SES-stuurprogramma automatisch te installeren, moet de computer verbinding hebben met internet:

1. Zorg dat uw computer verbinding heeft met internet.
2. Klik in het venster Nieuwe hardware gevonden op **Locate and install driver software** (Stuurprogramma's zoeken en installeren):



3. Selecteer in het venster Nieuwe hardware gevonden – WD SES Device **Yes, search online this time only** (Ja, alleen deze keer) om Windows Vista verbinding te laten maken met Windows Update:

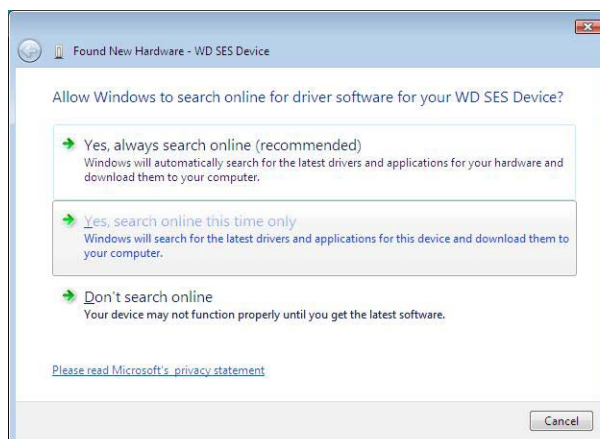

In Windows Vista gebeurt automatisch het volgende:

- Er wordt verbinding gemaakt met Windows Update
- Het SES-stuurprogramma wordt gevonden, gedownload en geïnstalleerd

## Het stuurprogramma handmatig installeren

Als uw computer geen verbinding met internet heeft, installeert u het stuurprogramma handmatig:

1. Klik in het venster Nieuwe hardware gevonden op **Locate and install driver software** (Stuurprogramma's zoeken en installeren):



2. Klik in het venster Nieuwe hardware gevonden – WD SES Device op **Don't search online** (Niet online zoeken):

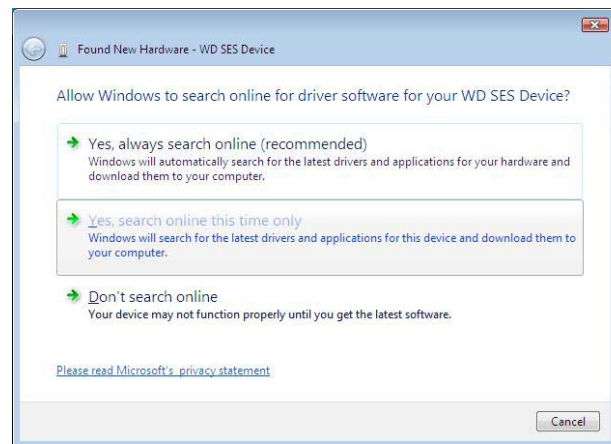

3. In het venster **Install the disc that came with your WD SES Device** (Installeren van de schijf van uw WD SES Device) klikt u op **I don't have the disc. Show me other options** (Ik heb de installatieschijf niet. Andere installatieopties weergeven):

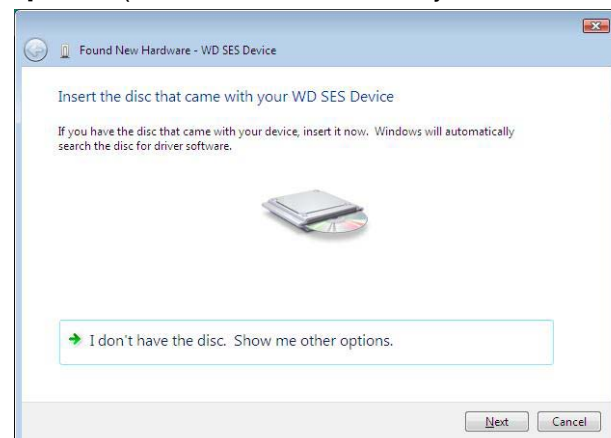

4. Blader naar **Computer** en:
  - a. Dubbelklik op het My Passport-station.
  - b. Dubbelklik op de map Extras.
  - c. Selecteer **WD SES Device Driver** (WD SES-apparaatstuurprogramma).
  - d. Klik op **Next** (Volgende):

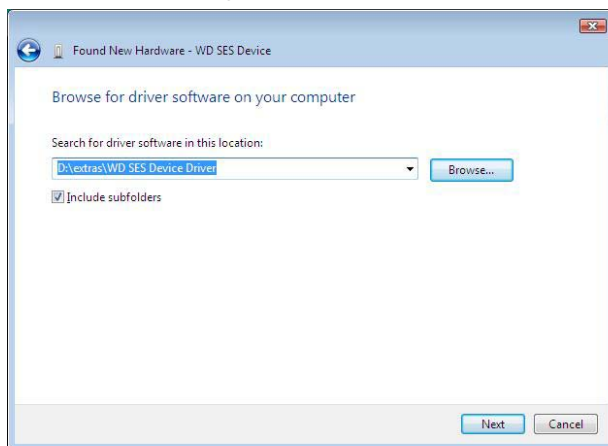

5. Wanneer de installatie is voltooid, klikt u op **Close** (Sluiten):

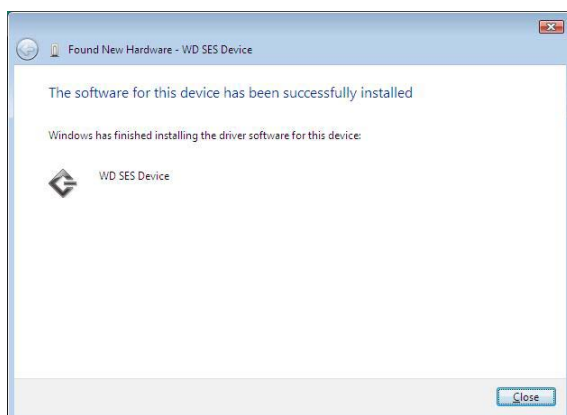

## Installeren op Windows 7 en Windows 8-computers

Nadat u het station hebt aangesloten zoals weergegeven in Afbeelding 3 op pagina 5, kunt u Windows Computerbeheer gebruiken om het SES-stuurprogramma te installeren:

1. Open **All Programs** (Alle programma's) en klik met de rechtermuisknop op **Computer** > **Manage** (Beheren):

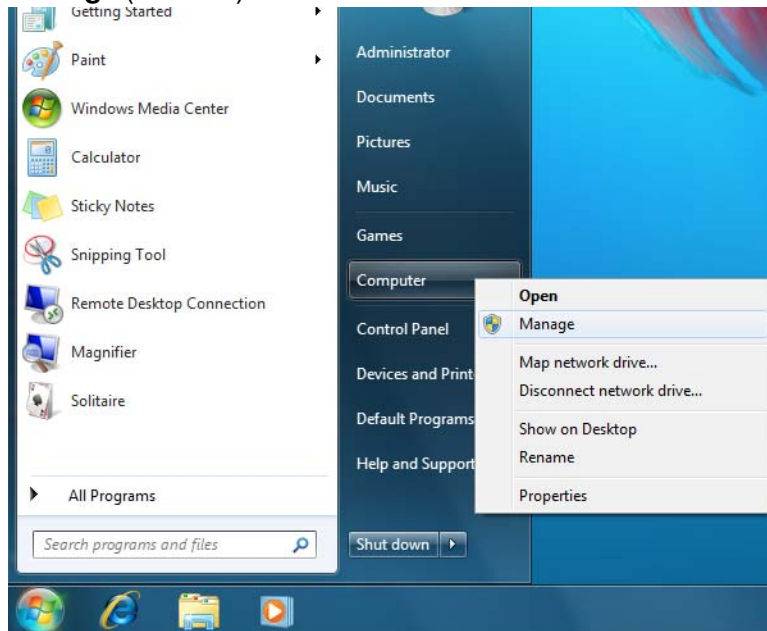

2. Klik onder **Computer Management (Local)** (Computerbeheer (lokaal)) op **Device Manager** (Apparaatbeheer) > **Unknown Device** (Onbekend apparaat) en klik met de rechtermuisknop op **Update driver software** (Stuurprogramma's bijwerken):

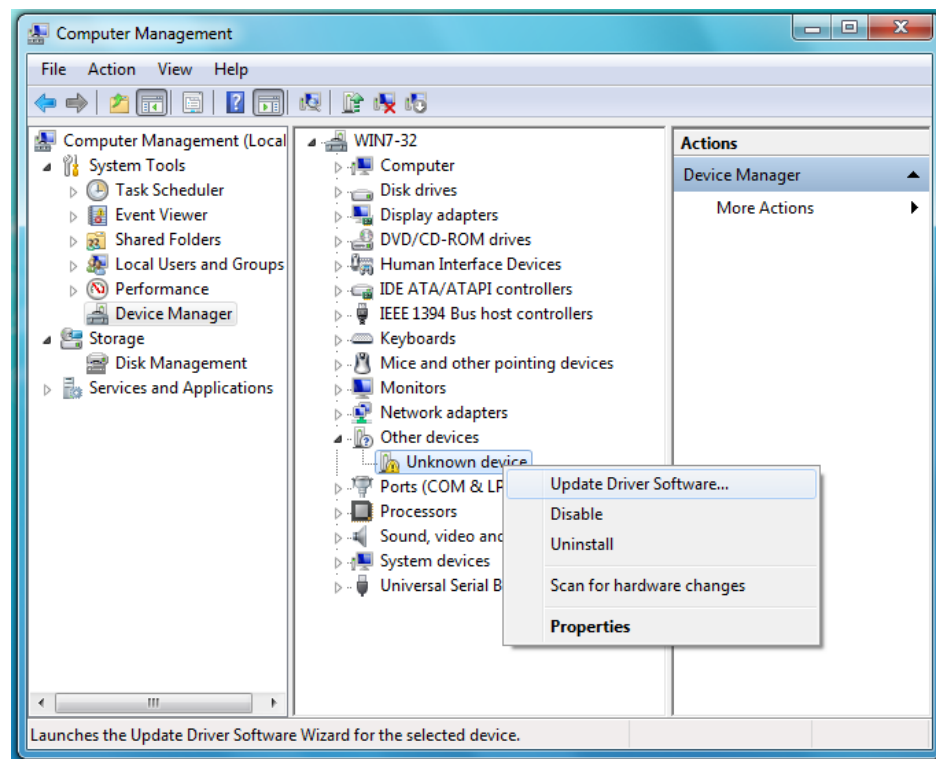



3. Klik op **Browse my computer for driver software** (Op mijn computer naar stuurprogramma's zoeken).

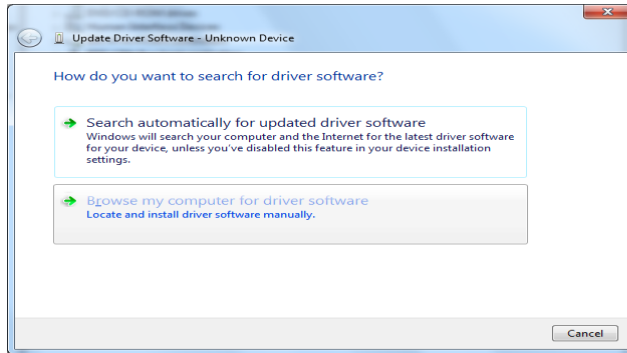

4. Blader naar **Computer**, dubbelklik op het My Passport-station, dubbelklik op de map Extras en selecteer **WD SES Device Driver**:

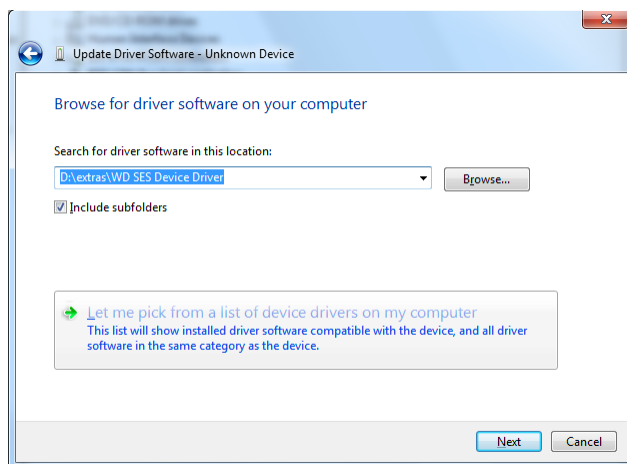

5. Klik op **Next** (Volgende).
6. Wanneer de installatie is voltooid, klikt u op **Close** (Sluiten):

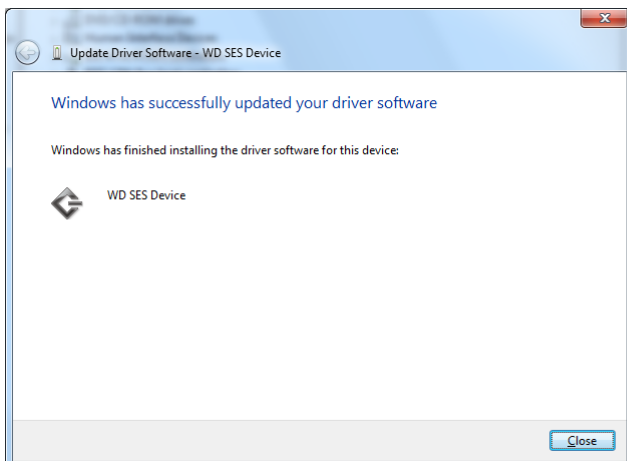



**B**

## Conformiteit en garantie-informatie

Deze bijlage bevat de volgende onderwerpen:

- Wettelijke conformiteit
- Conformiteit met milieuwetten (China)
- Garantie-informatie
- GNU General Public License ("GPL")

### Wettelijke conformiteit

#### FCC Klasse B-informatie

Dit apparaat is getest en in overeenstemming bevonden met de eisen voor een digitaal apparaat van Klasse B, conform Deel 15 van de FCC-bepalingen. Deze normen bieden redelijke garantie tegen schadelijke storingen bij installatie in een woonomgeving. Dit toestel genereert, gebruikt, en kan radiofrequentie-energie uitstralen en kan, indien niet conform de instructies geïnstalleerd en gebruikt, ernstige storing van radio- of televisieontvangst veroorzaken. Er is echter geen garantie dat er geen storing zal optreden in een bepaalde installatie. Als deze apparatuur schadelijke storing aan radio- of televisieontvangst veroorzaakt, wat kan worden vastgesteld door het uit- en aanzetten van de apparatuur, wordt u verzocht om de storing te verhelpen door één van de volgende maatregelen:

- Richt de ontvangstantenne in een andere richting of verplaats de antenne.
- Vergroot de afstand tussen de apparatuur en de ontvanger.
- Sluit de apparatuur aan op een stopcontact van een andere groep dan waarop de ontvanger is aangesloten.
- Raadpleeg de dealer of een ervaren radio-/televisietechnicus voor hulp.

Indien zonder de uitdrukkelijke goedkeuring van WD veranderingen of wijzigingen worden uitgevoerd, kan het recht op het gebruik van het apparaat komen te vervallen.

#### Verklaring ICES-003/NMB-003

Cet appareil numérique de la classe B est conforme à la norme ICES-003 du Canada.

Dit apparaat van Klasse B voldoet aan de Canadese ICES-003 Klasse B-norm.

#### Veiligheidsnaleving

Goedgekeurd voor de VS en Canada. CAN/CSA-C22.2 No. 60950-1, UL 60950-1: Safety of Information Technology Equipment.

Toegelaten voor de Verenigde Staten en Canada. CAN/CSA-C22.2 No. 60950-1-07, UL 60950-1 : Sûreté d'équipement de technologie de l'information.

#### CE-conformiteit voor Europa

Voorzien van het CE-symbool wijst erop dat dit systeem voldoet aan de toepasselijke richtlijnen van de Raad van de Europese Unie, waaronder de EMC-richtlijn (2004/108/EC) en de richtlijn voor laag voltage (2006/95/EC). Er is een conformiteitsverklaring opgesteld in overeenstemming met de toepasselijke richtlijnen dat in bezit is bij Western Digital Europa.

**KC-aankondiging (alleen voor de Republiek Korea)**

기종별	사용자 안내문
B 급기기 (가정용방송통신기자재)	이 기기는 가정용(B 급) 전자파적합기기로서 주로 가정에서 사용하는 것을 목적으로 하며, 모든 지역에 사용할 수 있습니다

**Conformiteit met milieuwetten (China)**

部件名称	有毒有害物质或元素 产品中有毒有害物质或元素的名称及含量					
	铅 (Pb)	汞 (Hg)	镉 (Cd)	六价 铬 (Cr (VI))	多溴化联 (二) 苯 (PBB)	多溴化 二苯醚 (PBDE)
减震架(4)	○	○	○	○	○	○
减震器(4 pcs)	○	○	○	○	○	○
脚垫(4 pcs)	○	○	○	○	○	○
带镜头的上盖	○	○	○	○	○	○
底盖	○	○	○	○	○	○
PCBA	○	○	○	○	○	○
硬盘驱动器	X	○	○	○	○	○
微型 USB 电缆	○	○	○	○	○	○
EMI 底盖	○	○	○	○	○	○
聚酯薄膜	○	○	○	○	○	○

O: 表示有毒有害物质在该部件的所有均质材料中的含量均低于 SJ/T11363-2006 标准规定的限量要求以下。  
X: 表示该有毒有害物质至少在该部件的某一均质材料中的含量超出 SJ/T11363-2006 标准规定的限量要求。  
(在此表中, 企业可能需要根据实际情况对标记“X”的项目进行进一步的技术性解释。)

**Garantie-informatie****Service verkrijgen**

WD waardeert u als klant en stelt alles in het werk om u de beste service te leveren. Mocht dit product onderhoud vereisen, neem dan contact op met de leverancier van wie u het product gekocht hebt of bezoek onze website voor productondersteuning op <http://support.wdc.com/warranty/policy.asp> voor informatie over het verkrijgen van service of een Return Material Authorization (RMA; toestemming tot retournering van materiaal). Als wordt vastgesteld dat het product mogelijk defect is, ontvangt u een RMA-nummer en instructies voor het retourneren van het product. Retourzendingen waarvoor geen voorafgaande toestemming is verkregen (m.a.w. zonder RMA-nummer) worden op kosten van de koper geretourneerd. Retourzendingen met voorafgaande toestemming moeten op kosten van de koper en verzekerd verzonden worden in een goedgekeurde verzenddoos naar het adres dat in de verzenddocumentatie vermeld staat. U dient de originele doos en verpakkingsmaterialen te bewaren voor opslag of verzending van uw WD-product. Als u exact wilt weten hoe lang de garantie geldig is, controleert u de vervaldatum van de garantie (serienummer vereist) op <http://support.wdc.com/warranty/policy.asp>. WD aanvaardt geen aansprakelijkheid voor verlies van gegevens (ongeacht de oorzaak), herstel van verloren gegane gegevens of gegevens die zijn opgeslagen op producten die aan haar in bewaring zijn gegeven.

## Beperkte garantie

WD garandeert dat het product bij normaal gebruik tijdens de hieronder vermelde periode vrij is van materiaalfouten en fouten door vakmanschap, en derhalve voldoet aan de specificaties van WD. De duur van uw beperkte garantie hangt af van het land waarin uw product is aangeschaft. De termijn van uw beperkte garantie is drie jaar in Noord-, Zuid-, en Centraal-Amerika, drie jaar in Europa, het Midden-Oosten en Afrika, en drie jaar in de Aziatisch-Pacifische regio, tenzij anders door de wet voorgeschreven. Deze beperkte garantieperiode start op de aankoopdatum zoals vermeld op de kassabon. WD is niet aansprakelijk voor producten die worden geretourneerd wanneer WD bepaalt dat het product van WD is gestolen of dat het genoemde defect a) niet aanwezig is, b) niet op redelijke wijze kan worden verholpen door schade die zich heeft voorgedaan voordat WD het product ontving of c) te wijten is aan misbruik, onjuiste installatie, wijziging (inclusief verwijdering of vernietiging van labels en het openen of verwijderen van externe behuizingen, tenzij het product op de lijst voor producten met beperkte onderhoudsmogelijkheden voor gebruikers staat en de specifieke wijziging binnen de van toepassing zijnde instructies valt, zoals beschreven op <http://support.wdc.com/warranty/policy.asp>), ongeluk of verkeerde hantering terwijl het product in het bezit is van iemand anders dan WD. Onderhevig aan de bovenstaande beperkingen betreft de enige en uitsluitende garantie waartoe u gerechtigd bent het herstel of de vervanging van het product tijdens de hierboven vermelde garantieperiode, en dit naar goeddunken van WD.

De voorgaande beperkte garantie is de enige garantie die door WD geboden wordt en geldt uitsluitend voor producten die als nieuw verkocht worden. De in deze garantievoorwaarden geboden verhaalsmogelijkheden vervangen a) alle andere verhaalsmogelijkheden en garantievormen, hetzij uitdrukkelijk, impliciet of statutair, inclusief maar niet beperkt tot impliciete garanties van verkoopbaarheid of geschiktheid voor een bepaald doel en b) alle verplichtingen en vormen van aansprakelijkheid van WD voor schade, inclusief maar niet beperkt tot, incidentele, gevolg- of speciale schade, financiële verliezen, winstderving of gemaakte kosten, of verloren gegevens als gevolg van of in verband met de aankoop, het gebruik of de prestatie van het product, zelfs indien WD is gewezen op de mogelijkheid van zulke schade. In de Verenigde Staten staan sommige staten uitsluiting of beperking van incidentele of gevolgschade niet toe, zodat het mogelijk is dat de bovenstaande beperkingen in uw geval niet gelden. Deze garantie biedt u specifieke rechten, en het is mogelijk dat u nog andere rechten hebt, omdat deze van staat tot staat verschillen.

## GNU General Public License (“GPL”)

Firmware ingebouwd in dit product bevat mogelijk software die door derden auteursrechtelijk wordt beschermd en onder licentie is van de GPL of Lesser General Public License (“LGPL”) (samen “GPL-software” genoemd) en die niet valt onder de gebruiksrechtsovereenkomst van Western Digital. In overeenstemming met de GPL, indien van toepassing: 1) de broncode voor de GPL-software kan kosteloos worden gedownload vanaf <http://support.wdc.com/download/gpl> of is verkrijgbaar op cd voor een nominale prijs vanaf <http://support.wdc.com/download/gpl> of door te bellen met de klantenservice binnen drie jaar na datum van aankoop; 2) u mag de GPL-software hergebruiken, opnieuw distribueren en modificeren; 3) met betrekking tot uitsluitend de GPL-software, wordt geen garantie gegeven, in de mate die door de wet is toegestaan; en 4) een kopie van de GPL is hierbij inbegrepen, kan worden verkregen vanaf <http://www.gnu.org> en kan ook worden gevonden op <http://support.wdc.com/download/gpl>.

Het wijzigen of bewerken van de Software, inclusief, maar niet beperkt tot eventuele Open Source-software, geschiedt volledig op eigen risico. Western Digital is niet aansprakelijk voor dergelijke wijzigingen en bewerkingen. Western Digital biedt geen ondersteuning voor enig product waarvan u de door Western Digital geleverde Software hebt gewijzigd of hebt getracht te wijzigen.

## Index

### A

Accessoires, optioneel 2

### B

Backup (Reservekopie)  
bestanden,  
    dialoogvenster 28, 29, 30  
    over het maken van back-ups van  
    bestanden 27  
    procedure 27  
Back-uptabbladen  
beschrijving 18  
functioneel overzicht 13  
inhoudsmeter station 19  
Start/Stop Backup (Back-up  
starten/stoppen),  
schakelknop 21  
Switch to Category/File Backup  
(Overschakelen naar  
categorie/bestandsback-up),  
schakelknop 21  
vak geavanceerde back-up 20

Beperkte garantie 70

Beschikbare ruimte 46

Beschrijving van het uiterlijk 3

Bestandsgeschiedenis,  
dialoogvenster 54

Besturingssystemen 2

Browse (Bladeren), knop,  
hersteltabbladen 22

### C

China RoHS 69

Compatibiliteit met  
besturingssystemen 2

Compatibility with operating  
systems 2, 3

Conformiteit 68

Conformiteit ICES-003/NMB-003 68

Conformiteit met milieuwetten,  
China 69

Contact Us (Contact met ons  
opnemen), koppeling 25

### D

De schijf loskoppelen 46

De schijf ontgrendelen  
met WD Security 40

De schijf opnieuw formatteren 56, 57

De softwareschijfkopie

herstellen 53, 56

dialoogvenster schijf registreren 48

dialoogvenster uitvoeren

diagnostiek 50

Doos, inhoud 2

### F

FCC Klasse B-informatie 68

File History (Bestandsgeschiedenis),  
knop 24

Formattering van schijf wijzigen 57

### G

Garantie 69

GNU general public license 70

GPL-software 70

### H

Hardware 2

Helptabblad

beschrijving 25

Contact Us (Contact met ons  
opnemen), koppeling 25

functioneel overzicht 14

Learning Center  
(Zelfstudiecentrum),  
onderwerpknoppen 25

Online User Manuals (Online-  
gebruiksaanwijzingen),  
koppeling 25

Support (Ondersteuning),  
koppeling 26

Update Software (Software  
bijwerken), knop 26

WD Store (WD-winkel),  
koppeling 26

Hersteltabbladen

beschrijving 21

functioneel overzicht 13

Knop Browse (Bladeren) 22

Optieknoppen Retrieve Destination  
(Hersteldoel) 23

Retrieve Files (Bestanden  
herstellen), optieknoppen 23

Retrieve Some Files (Sommige  
bestanden herstellen),  
selectievak 23

- Selectievak voor back-upvolumes 22
  - Start/Stop Retrieving (Herstellen starten/stoppen), schakelknop 23
  - Vak Change Retrieve Folder (Herstelmap wijzigen) 22
- I**
- Indicatielampje 4
  - Inhoud van het pakket 2
  - Inhoudsmeter
    - Back-uptabbladen 19
    - station 18
    - van uw computer 17, 19
  - Instellen
    - bestandsgeschiedenis, dialoogvenster 54
    - herstelmap, dialoogvenster 55
    - sluimerfunctiedialoogvenster 47
    - voorkeuren, dialoogvenster 55
  - Instellingentabbladen
    - beschrijving 24
    - File History (Bestandsgeschiedenis), knop 24
    - functioneel overzicht 14
    - Knoppen Preferences (Voorkeuren) 24
    - Retrieve Folder (Herstelmap), knop 24
  - Interne schijf, selectievak, starttabblad 16
- K**
- Knipperende pictogrammeldingen 46
- L**
- Learning Center (Zelfstudiecentrum), onderwerpknoppen 25
  - LED-indicator 4
- M**
- Meldingen, knipperend pictogram 46
- O**
- Omgaan met de schijf, voorzorgsmaatregelen 4
  - Online User Manuals (Online-gebruiksaanwijzingen), koppeling 25
  - Ontgrendelen, schijf 39
  - van de virtuele cd 41, 46
  - zonder WD Security 42
- Operating systems 2, 3
- P**
- Preferences (Voorkeuren)
    - knop 24
    - opties, instellen 55
  - Productkenmerken 1
- Q**
- Quick Drive Test (Snelle test van schijf) 49
- R**
- Retrieve (Herstellen)
    - bestandsoptieknoppen 23
    - Doeloptieknoppen 23
    - map, opgeven 54
    - over het herstellen van bestanden 33
    - procedure 33
  - Retrieve Folder (Herstelmap), knop 24
  - Retrieve Some Files (Sommige bestanden herstellen), selectievak 23
  - RoHS 69
- S**
- Schijf
    - bladerpijlen, starttabbladen 17
    - diagnostiek en statuscontroles 49
    - inhoudsmeter, back-uptabbladen 19
    - inhoudsmeter, starttabbladen 18
    - loskoppelen van een pc 46
    - pictogram, starttabbladen 16
    - sluimerfunctie 47
    - Statuscontrole 46
    - voorzorgsmaatregelen 4
  - Schijf wissen, dialoogvenster 51
  - Schijfkopie, downloaden en herstellen 53, 56
  - Selectievak voor back-upvolumes 22
  - Service 69
  - SMART-statuscontrole 49
  - Software, GPL 70
  - Software-instellingen
    - herstelmap 54
    - voorkeuren 55

Start/Stop Backup (Back-up starten/  
stoppen), schakelknop 21  
Start/Stop Retrieving (Herstellen  
starten/stoppen), schakelknop 23  
Starttabbladen  
    beschrijving 14  
    bladerpijlen in stationsweergave 17  
    de inhoudsmeter van uw  
        computer 17, 19  
    functioneel overzicht 13  
    inhoudsmeter station 18  
    pictogram Uw computer 16  
    Selectievak voor interne schijf 16  
    stationspictogram 16  
Stationsformattering wijzigen 3  
Stationsinstellingen  
    registratie 48  
    schijf wissen 50  
    security (beveiliging) 38  
    sluimerfunctie 47  
Settings  
    Zie schijfinstellingen  
Statuscontrole 46  
Support (Ondersteuning), koppeling 26  
Switch to Category/File Backup  
(Overschakelen naar categorie/  
bestandsback-up), schakelknop 21  
Systeem  
    bestandscategorie, definitie 18  
    compatibiliteit 2  
System  
    compatibility 2

## **T**

Temperatuurcontrole 46

## **U**

Update Software (Software bijwerken),  
knop 26  
USB  
    schijfinterface 4  
Uw computer  
    pictogram, starttabblad 16  
uw computer  
    inhoudsmeter,

starttabbladen 17, 19

Uw schijf beveiligen met een  
wachtwoord 38

    WAARSCHUWING voor het  
        vergeten van het  
        wachtwoord 38

Uw schijf registreren 48

## **V**

Vak Change Retrieve Folder  
(Herstelmap wijzigen),  
hersteltabblad 22

Vak Geavanceerde back-up,  
back-uptabblad 20

Veiligheidsnaleving 68

Volledige mediascan 49

Voorzorgsmaatregelen 4

## **W**

WAARSCHUWING over  
    over het voorkomen van  
        gegevensverlies bij het  
        loskoppelen 46  
    uw ontgrendelde schijf 39, 43  
    verloren wachtwoorden 38  
    wissen van de schijf 50

Wachtwoord instellen 38

## **WD**

    Koppeling winkel 26  
    service 69

WD SmartWare openen 45

Wettelijke conformiteit 68

Wissen van de schijf 50

---

De informatie die door WD wordt verstrekt, wordt verondersteld accuraat en betrouwbaar te zijn; WD aanvaardt echter geen verantwoordelijkheid voor het gebruik ervan of voor inbreuk op patenten of andere rechten van derde partijen die uit het gebruik kan voortvloeien. Er wordt geen impliciete of andere garantie verstrekt onder welke patenten of patentrechten van WD dan ook. WD behoudt zich het recht voor de specificaties op elk moment zonder kennisgeving te wijzigen.

Western Digital, WD, het WD-logo, My Book en My Passport zijn gedeponeerde merken en My Passport Essential, WD SmartWare en Data Lifeguard zijn merken van Western Digital Technologies, Inc. Eventuele andere merken in dit document behoren toe aan andere bedrijven.

© 2013 Western Digital Technologies, Inc. Alle rechten voorbehouden.

Western Digital  
3355 Michelson Drive, Suite 100  
Irvine, California 92612 U.S.A.

4779-705063-G02 Jan 2013