

My Passport®

Hard disk portatile

Manuale d'uso



Servizio e assistenza WD

In caso di problemi, prima di restituire il prodotto rivolgersi all'assistenza. Alla maggior parte delle domande rivolte all'assistenza tecnica si può avere risposta tramite la nostra Knowledge Base o inviando un e-mail all'indirizzo <http://support.wdc.com>. Se la risposta non è disponibile o, se si preferisce, è possibile contattare WD® al numero telefonico indicato di seguito.

Per il prodotto sono previsti 30 giorni di assistenza telefonica gratuita durante il periodo di garanzia. Il periodo di 30 giorni decorre dal primo contatto telefonico con l'Assistenza tecnica WD. L'assistenza via e-mail è gratuita per tutto il periodo di garanzia e la nostra ricca Knowledge Base è disponibile 24 ore su 24, 7 giorni su 7. Per aiutarci a tenere i clienti informati sulle nuove funzionalità e i servizi, il prodotto va registrato online all'indirizzo <http://register.wdc.com>.

Accesso all'assistenza online

Visitare il sito Web di assistenza ai prodotti all'indirizzo <http://support.wdc.com> e scegliere un argomento tra i seguenti:

- **Download** – Per scaricare driver, software e aggiornamenti per il prodotto WD.
- **Registrazione** – Per registrare il prodotto WD e ottenere così gli aggiornamenti più recenti e conoscere le offerte speciali.
- **Garanzia e Servizi RMA** – Per ottenere informazioni sulla garanzia, sulla sostituzione dei prodotti (RMA), sullo stato RMA e sul ripristino dati.
- **Knowledge Base** – È possibile effettuare ricerche per parola chiave, frase o ID risposta.
- **Installazione** – Per accedere all'aiuto online sull'installazione di prodotti o software WD.
- **WD Community** – Per condividere idee e conoscere altri utenti di WD.

Come contattare l'assistenza tecnica WD

Quando si contatta WD per richiedere assistenza, è necessario avere a portata di mano il numero di serie del prodotto WD, le informazioni sull'hardware di sistema e le versioni del software di sistema.

Nord America		Asia versante Pacifico	
Inglese	800.ASK.4WDC (800.275.4932)	Australia	1 800 42 9861
Spagnolo	800.832.4778	Cina	800 820 6682/+65 62430496
		Hong Kong	+800 6008 6008
		India	1 800 11 9393 (MNTL)/1 800 200 5789 (Reliance) 011 26384700 (Linea pilota)
Europa (numero verde)*	00800 ASK4 WDEU (00800 27549338)	Indonesia	+803 852 9439
		Giappone	0120 994 120/00531 65 0442
		Corea	02 703 6550
Europa	+31 880062100	Malesia	+800 6008 6008/1 800 88 1908/+65 62430496
Medio Oriente	+31 880062100	Filippine	1 800 1441 0159
Africa	+31 880062100	Singapore	+800 6008 6008/+800 608 6008/+65 62430496
		Taiwan	+800 6008 6008/+65 62430496

* Numero verde disponibile nei seguenti paesi: Austria, Belgio, Danimarca, Francia, Germania, Irlanda, Italia, Olanda, Norvegia, Spagna, Svezia, Svizzera, Regno Unito.

Sommario

Servizio e assistenza WD	ii
Accesso all'assistenza online	ii
Come contattare l'assistenza tecnica WD	ii
1 Informazioni sull'unità WD	1
Funzionalità	1
Contenuto del kit	2
Accessori opzionali	2
Compatibilità del sistema operativo	2
Formattazione del disco	3
Descrizione fisica	3
LED di alimentazione/attività	4
Interfaccia USB 3.0	4
Registrazione dell'unità	4
Precauzioni per l'uso	4
2 Connessione dell'unità e primo utilizzo	5
Connessione dell'unità	5
Guida introduttiva al software WD	6
3 Panoramica sulle funzioni del software WD SmartWare	13
Schermate della scheda Home	14
Schermate della scheda Backup	18
Schermate scheda Recupera	21
Schermate della scheda Impostazioni	24
Schermata della scheda Guida	25
4 Backup dei file	27
Funzionamento della funzione di Backup	27
Backup dei file	27
5 Recupero dei file	32
La funzione Recupero dei file di backup	32
Recupero dei file	32
6 Blocco e sblocco dell'unità	36
Protezione dell'unità mediante password	36
Sblocco dell'unità	37
Sblocco dell'unità con il software WD Security o WD Drive Utilities	38
Sblocco dell'unità con il software WD SmartWare	39
Sblocco dell'unità con l'utilità WD Drive Unlock	40
Modifica della password	41
Disattivazione della funzione di blocco unità	42

7	Gestione e personalizzazione dell'unità	43
	Utilizzo dell'icona WD Quick View	43
	Apertura del software WD SmartWare	43
	Verifica dello stato dell'unità	44
	Disconnessione dell'unità in sicurezza	44
	Monitoraggio dell'icona degli avvisi	44
	Impostazione del timer spegnimento dell'unità	45
	Registrazione dell'unità	45
	Verifica dell'integrità dell'unità	46
	Cancellazione dell'unità	48
	Utilizzo della funzione Cancella unità	48
	Utilizzo dell'utilità WD Drive Unlock	49
	Ripristino del software WD e dell'immagine del disco	51
8	Gestione e personalizzazione del software	52
	Indicazione del numero di versioni di backup	52
	Definizione di una cartella di recupero diversa	52
	Verificare gli aggiornamenti al software	53
	Disinstallazione del software WD	53
9	Utilizzo dell'unità con un Mac	54
	Riformattazione dell'unità	54
	Ripristino del software WD e dell'immagine del disco	54
	Installazione dell'unità sui computer Mac	54
10	Risoluzione dei problemi	55
	Installazione, partizionamento e formattazione dell'unità	55
	Domande frequenti	55
A	Installazione di un driver SES	57
	Installazione sui computer Windows XP	57
	Installazione automatica del driver	57
	Installazione manuale del driver	59
	Installazione sui computer Windows Vista	61
	Installazione automatica del driver	61
	Installazione manuale del driver	62
	Installazione sui computer con Windows 7 o Windows 8	64
B	Informazioni sulla conformità e la garanzia	66
	Conformità alle normative	66
	Informazioni FCC sui dispositivi di Classe B	66
	Dichiarazione ICES-003/NMB-003	66
	Conformità per la sicurezza	66
	Conformità CE (Unione Europea)	66
	Avviso KC (Soltanto Repubblica coreana)	67
	Compatibilità ambientale (Cina)	67

Informazioni sulla garanzia	67
Servizio di assistenza	67
Garanzia limitata	68
GNU General Public License ("GPL")	68
Indice	69

Informazioni sull'unità WD

Il disco rigido esterno My Passport® è una soluzione di storage ad alta capacità, sobria ed elegante, in cui conservare tutti i capitoli della vita digitale. L'ultima edizione vanta un software di backup continuo, automatico e facile da usare e la protezione di sicurezza che blocca l'unità.

My Passport offre alta capacità in una sottile unità portatile. Integra la connettività ultraveloce di USB 3.0, il software di backup automatico e la protezione con password, insieme alla crittografia hardware per proteggere i file da usi non autorizzati, con tantissimo spazio in cui archivarli.

Il presente capitolo introduttivo illustra gli argomenti seguenti:

- Funzionalità
- Contenuto del kit
- Accessori opzionali
- Compatibilità del sistema operativo
- Formattazione del disco
- Descrizione fisica
- Registrazione dell'unità
- Precauzioni per l'uso

Funzionalità

Le funzioni principali dell'unità My Passport includono:

Velocità di trasferimento ultraveloci – Collegato a una porta USB 3.0, My Passport consente di accedere ai file e salvarli alla velocità della luce. Riduce fino a tre volte i tempi di trasferimento rispetto a USB 2.0.*

*Le prestazioni possono variare in base alla configurazione hardware e di sistema.

Compatibilità con USB 3.0 e USB 2.0 – Un solo disco offre la compatibilità con i dispositivi USB 2.0 di oggi e l'ultravelocità di USB 3.0 per i dispositivi di futura generazione.

Alta capacità, ingombro compatto – Con una capacità fino a 2 TB in un'unità compatta, My Passport è l'ideale per chiunque abbia tantissimo video, foto, musica e file che desidera proteggere mentre è “in giro”.

WD SmartWare™ – Il software di backup automatico e continuo funziona, silenzioso, in background per proteggere i dati sfruttando solo un minimo di risorse del PC. Ogni singolo file aggiunto o modificato viene sottoposto a backup istantaneo.

WD Security™ – La protezione con password e la crittografia hardware per l'unità contribuiscono a proteggere i file da accessi o usi non autorizzati.

WD Drive Utilities™ – È possibile registrare l'unità, configurarne il timer di spegnimento, eseguire la diagnostica e tanto di più utilizzando WD Drive Utilities.

Alimentazione via USB – L'alimentazione avviene direttamente dalla porta USB del PC. Non occorre un alimentatore separato.

Qualità WD dentro e fuori – Sappiamo quanto siano preziosi i dati. Perciò abbiamo costruito il disco in base a severi requisiti di durabilità, tolleranza agli urti e affidabilità sul lungo termine. Poi lo abbiamo messo al sicuro in un case resistente, concepito per offrire bellezza e protezione.

Importante: le ultime novità e le più recenti informazioni sui prodotti WD sono disponibili presso il sito Web <http://www.westerndigital.com>. Per informazioni, documentazione sui prodotti, firmware e software più recenti, andare all'indirizzo <http://support.wdc.com/downloads>.

Contenuto del kit

Come mostrato in Figura 1, il kit dell'unità My Passport include quanto segue:

- Hard disk portatile My Passport
- Cavo USB 3.0
- Guida di installazione rapida
- Software WD SmartWare, WD Security e WD Drive Utilities (inclusi sul disco)

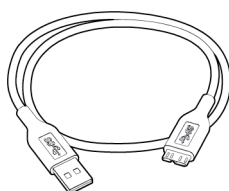

Cavo USB 3.0



Hard disk portatile
My Passport

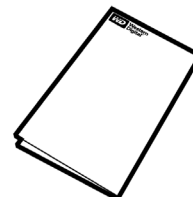

Guida di installazione rapida

Figura 1. My Passport Componenti del kit dell'unità

Accessori opzionali

Per informazioni sugli accessori opzionali per i prodotti WD, visitare:

USA	http://www.shopwd.com o http://www.wdstore.com
Canada	http://www.shopwd.ca o http://www.wdstore.ca
Europa	http://www.shopwd.eu o http://www.wdstore.eu
Tutti gli altri paesi	Contattare l'assistenza tecnica di WD per la propria regione. Per un elenco dei recapiti dell'Assistenza tecnica, visitare http://support.wdc.com e consultare nella Knowledge Base la risposta con ID n. 1048.

Compatibilità del sistema operativo

L'unità My Passport e i software WD Security e WD Drive Utilities sono compatibili con i seguenti sistemi operativi:

Windows®

- Windows XP
- Windows Vista®
- Windows 7
- Windows 8

Mac OS X

- Leopard
- Snow Leopard
- Lion
- Mountain Lion

Il software WD SmartWare è compatibile con i seguenti sistemi operativi:

Windows

- Windows XP
- Windows Vista
- Windows 7
- Windows 8

La compatibilità può variare in base alla configurazione hardware e al sistema operativo in uso.

Per affidabilità e prestazioni massime installare sempre il Service Pack (SP) e gli aggiornamenti più recenti. Per i computer Windows, aprire il menu **Start** e selezionare **Windows Update**. Per i computer Mac: selezionare il menu **Apple** e poi **Aggiornamento Software**.

Formattazione del disco

L'unità My Passport è formattata come singola partizione NTFS per essere compatibile con tutti i sistemi operativi Windows aggiornati. Se si desidera utilizzare l'unità con un computer Mac, vedere “Riformattazione dell'unità” a pagina 54 e “Risoluzione dei problemi” a pagina 55.

Descrizione fisica

Come mostrato nella Figura 2, l'unità My Passport ha:

- Un indicatore LED di alimentazione/attività
- Una porta d'interfaccia USB 3.0



Figura 2. Unità My Passport

LED di alimentazione/attività

Il LED di alimentazione/attività indica lo stato di alimentazione dell'unità, come segue:

Aspetto del LED	Stato di alimentazione/attività
Sempre acceso	Inattivo
Lampeggio rapido (circa 3 volte al secondo)	Attività
Lampeggio lento (ogni 2,5 secondi circa)	Sistema in standby

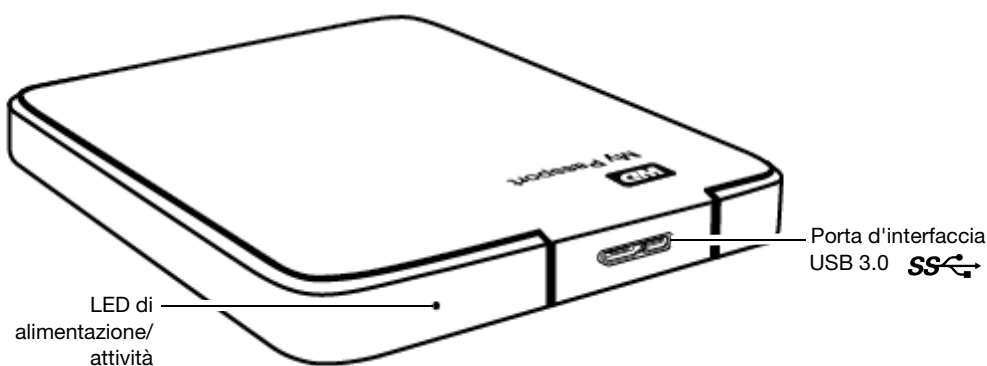
Interfaccia USB 3.0

USB 3.0 supporta velocità di trasferimento dati fino a 5 Gb/s ed è retrocompatibile con USB 2.0. Il collegamento a una porta USB 2.0 consente di trasferire i dati a velocità fino a 480 Mb/s.

Registrazione dell'unità

La registrazione dell'unità My Passport consente di ottenere gli aggiornamenti più recenti e conoscere le offerte speciali. È facile registrare l'unità, utilizzando il software WD Drive Utilities come descritto in “Registrazione dell'unità” a pagina 45. Altrimenti la registrazione può essere completata on-line sul sito <http://register.wdc.com>.

Precauzioni per l'uso

I prodotti WD sono strumenti di precisione e vanno maneggiati con cautela durante il disimballaggio e l'installazione. Se maneggiate in modo scorretto oppure sottoposte a urti o vibrazioni, le unità possono danneggiarsi. Durante il disimballaggio e l'installazione del prodotto per lo storage esterno, attenersi sempre alle seguenti precauzioni:

- Non fare cadere né scuotere l'unità.
- Non spostare l'unità mentre è in funzione.

2

Connessione dell'unità e primo utilizzo

Il presente capitolo contiene le istruzioni per la connessione dell'unità e l'installazione dei software WD Drive Utilities, WD Security e WD SmartWare sul computer. Sono illustrati gli argomenti seguenti:

- Connessione dell'unità
- Guida introduttiva al software WD

Connessione dell'unità

1. Accendere il computer.
2. Collegare l'unità al computer come mostrato in Figura 3.
3. Verificare che l'unità compaia in Risorse del computer in Esplora risorse.
4. Se compare una schermata Trovato nuovo hardware, fare clic su **Annulla** per chiuderla. Il software WD installa il driver appropriato per l'unità in uso.

Ora l'unità My Passport è pronta per essere utilizzata come dispositivo esterno di archiviazione. Le sue prestazioni possono essere potenziate, installando il software WD, disponibile sull'unità:

- WD Security
- WD Drive Utilities
- WD SmartWare

V. “Guida introduttiva al software WD” a pagina 6.



Figura 3. Connessione dell'unità My Passport

Guida introduttiva al software WD

Dopo avere connesso l'unità al computer, una procedura d'installazione guidata prepara rapidamente l'utente a utilizzare il software WD presente sull'unità:

- WD Security
 - WD Drive Utilities
 - WD SmartWare
1. Utilizzare l'utilità di gestione file del computer per aprire l'elenco delle unità My Passport e fare doppio clic sul file WD Apps Setup:

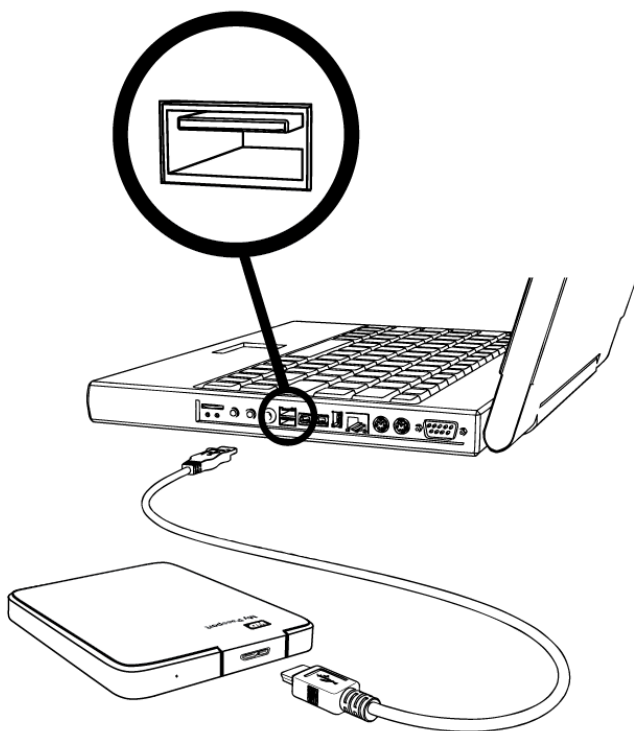
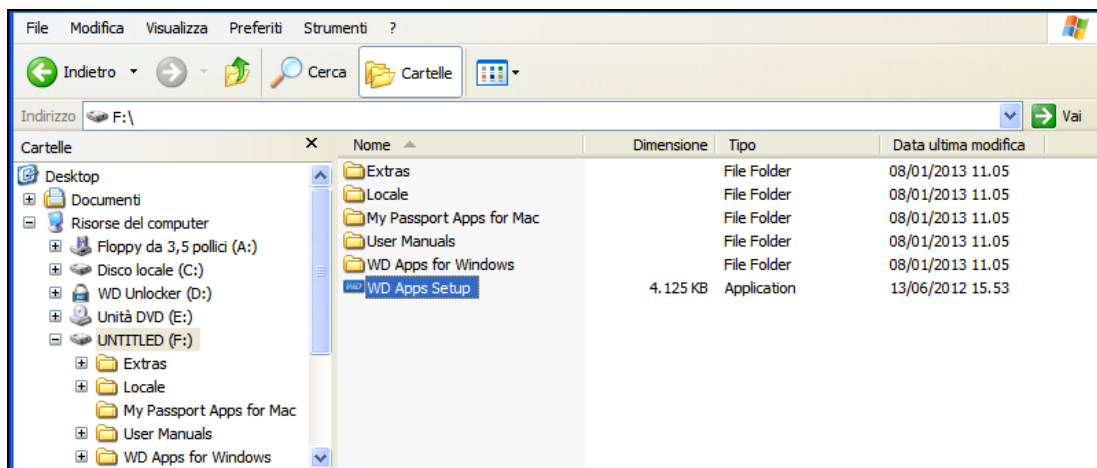

2. Fare clic su **Avanti** nella procedura guidata WD Apps Setup:



3. Leggere il contratto di licenza, selezionare la casella di spunta **Accetto i termini del contratto di licenza** e fare clic su **Avanti** per continuare:

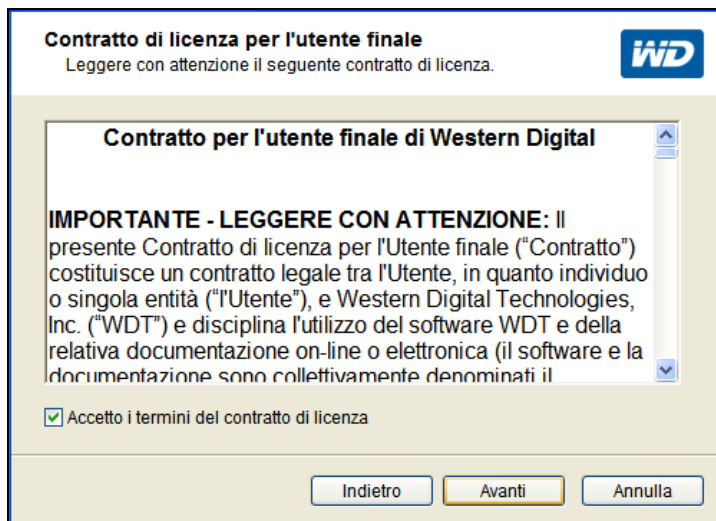

4. Nella finestra di dialogo Installazione personalizzata:

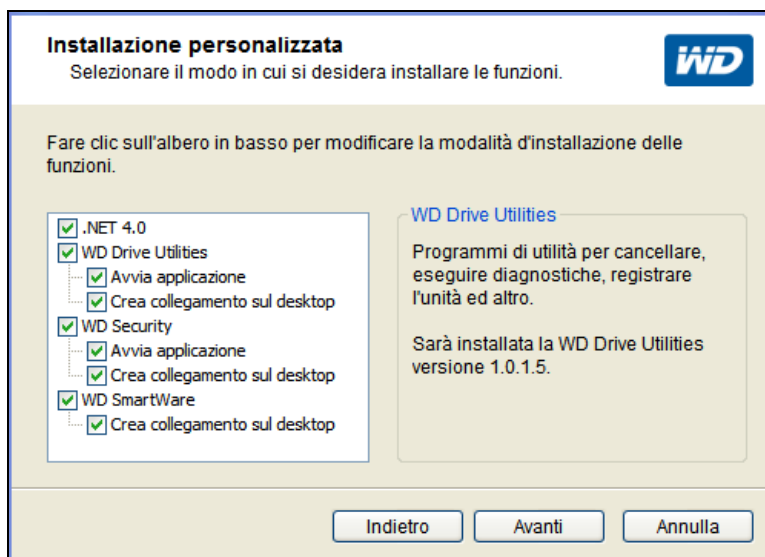

- Selezionare un nome di applicazione per vedere una breve descrizione della stessa:
 - WD Drive Utilities**
 - WD Security**
 - WD SmartWare**
- Deselezionare la casella di controllo per le applicazioni che non si desidera installare.
- Deselezionare la casella di controllo per le opzioni di installazione che non si desidera implementare.
 - Crea collegamento sul desktop**
 - Avvia applicazione**
- Fare clic su **Avanti** per installare le opzioni e le applicazioni selezionate.

5. Attendere il completamento dell'installazione:

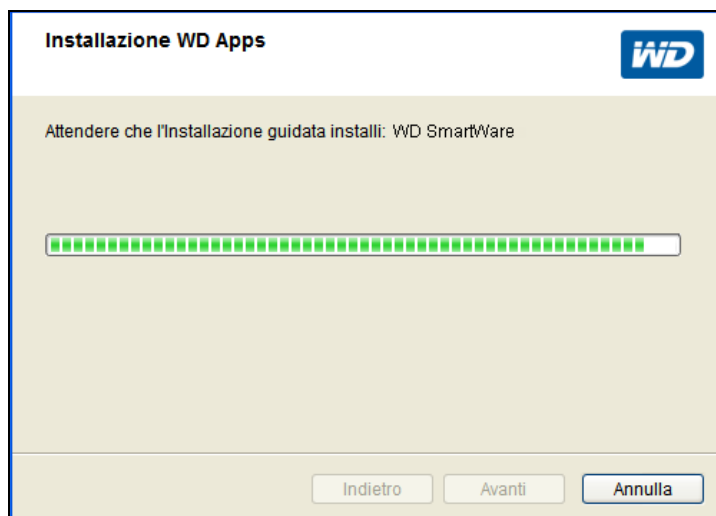

6. Completata l'installazione, fare clic su **Fine** per chiudere la procedura guidata WD Apps Setup:



7. Se viene visualizzato un messaggio che segnala la disponibilità di un aggiornamento software, fare clic su **Aggiorna software** e seguire le istruzioni visualizzate per scaricare e installare l'aggiornamento software:

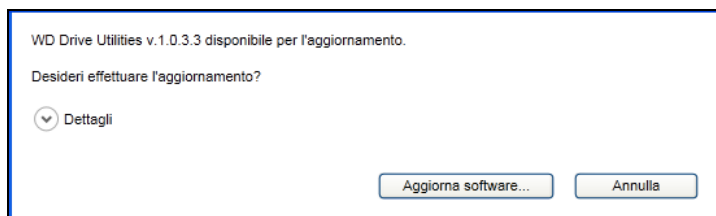

8. In base alle selezioni:

- L'installazione di WD Drive Utilities con l'opzione Avvia applicazione visualizza la schermata WD Drive Utilities (v. Figura 4 e “Gestione e personalizzazione dell'unità” a pagina 43).
- L'installazione di WD Security con l'opzione Avvia applicazione visualizza la schermata WD Security (v. Figura 5 a pagina 10 e “Blocco e sblocco dell'unità” a pagina 36).
- L'installazione del software WD SmartWare visualizza la schermata Selezione del piano di backup, per selezionare il tipo di backup che si desidera eseguire:

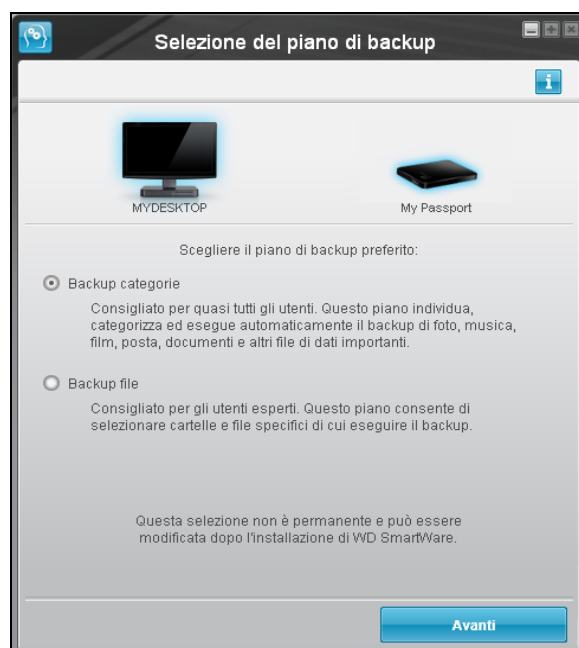

9. Nella schermata Selezione del piano di backup:

- Selezionare l'opzione per il tipo di backup che si desidera eseguire:
 - **Backup categorie** – Cerca sul computer tutti i file delle categorie selezionate e ne esegue il backup.
 - **Backup file** – Esegue il backup di singoli file o cartelle selezionati da una visualizzazione cartelle sul disco rigido interno del computer.
- Fare clic su **Avanti** per visualizzare la schermata Backup iniziale (Figura 6 a pagina 11).

10. Nella schermata Backup iniziale è possibile:

- Eseguire il primo backup – V. “Backup dei file” a pagina 27 prima di fare clic su **Avvia backup**.
Completato il backup, fare clic su **Continua** per visualizzare la schermata Home di WD SmartWare (Figura 7 a pagina 12).
- Saltare il backup, facendo clic su **Ignora backup** per visualizzare la schermata Home di WD SmartWare (Figura 7 a pagina 12).



Figura 4. Schermata WD Drive Utilities



Figura 5. Schermata WD Security

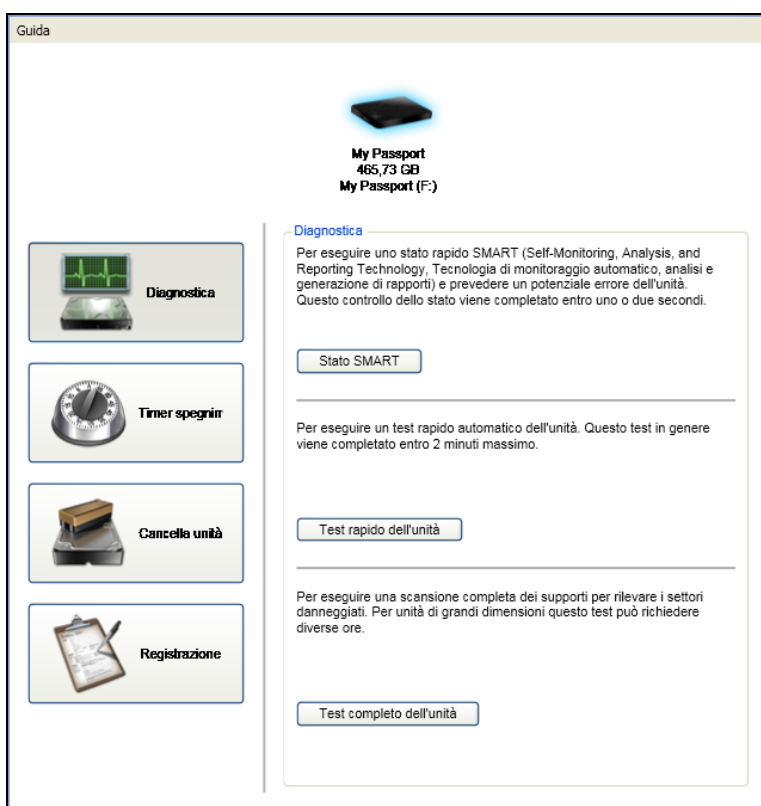

Schermata Backup per categoria iniziale

Nota: le schermate Backup iniziali vengono visualizzate solo una volta, alla prima installazione del software WD SmartWare sul computer. In seguito ogni volta che si avvia il software viene visualizzata la schermata Home che consente di scegliere l'attività da eseguire.

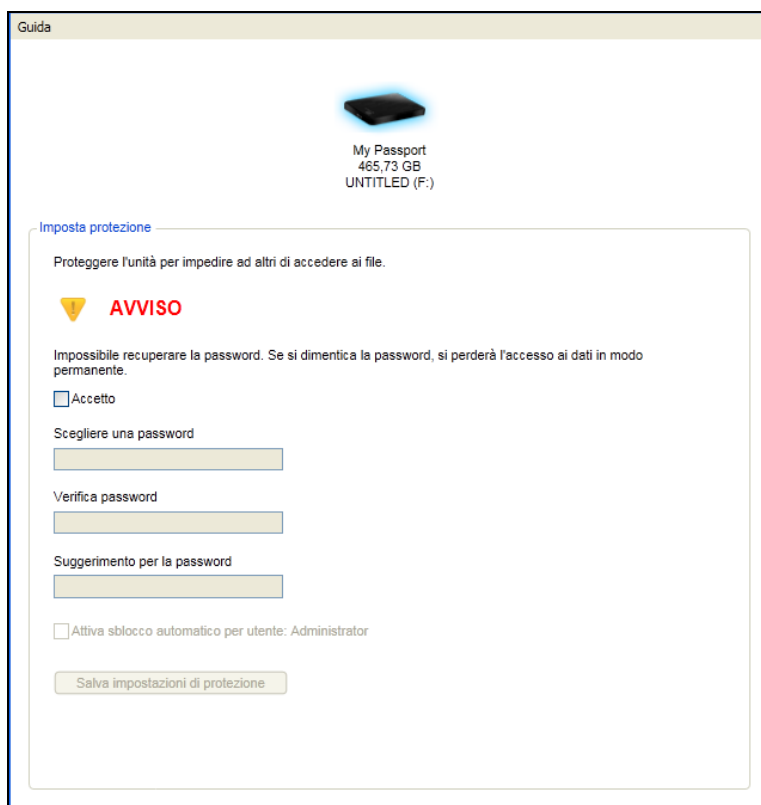
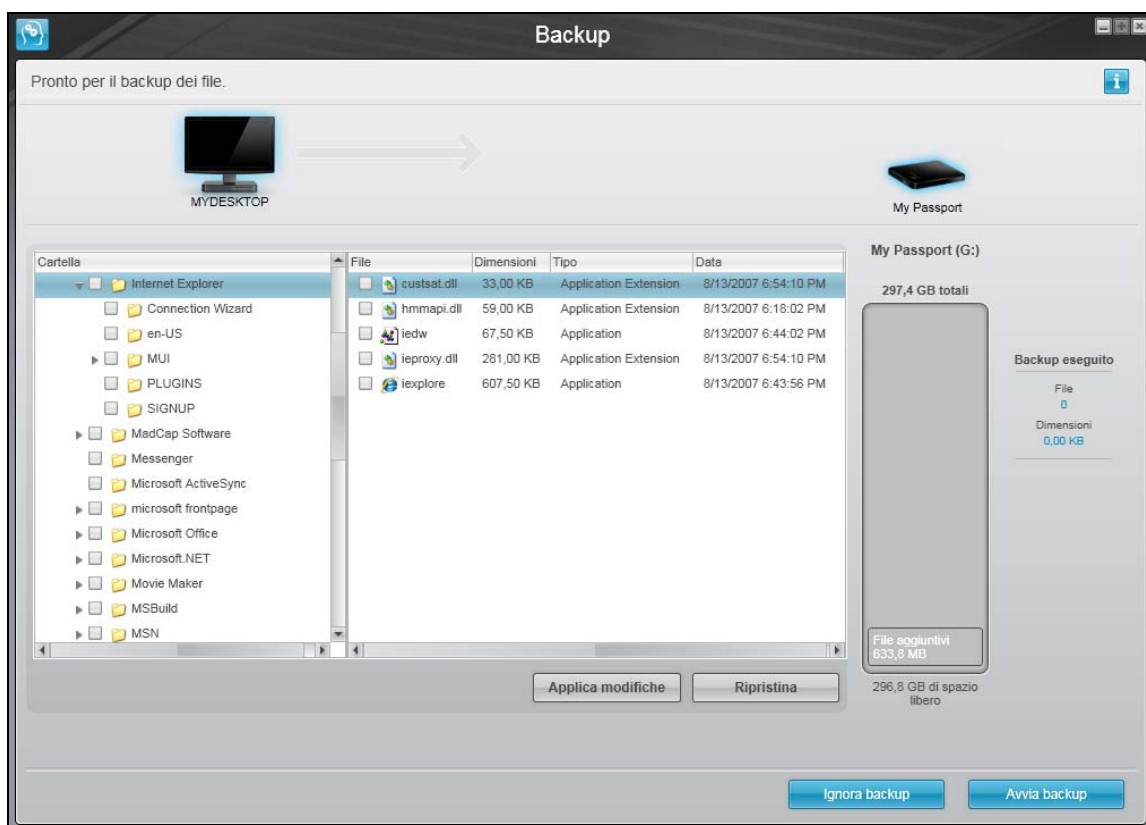

Schermata Backup dei file iniziale

Figura 6. Schermate Backup iniziali



Prima del primo backup

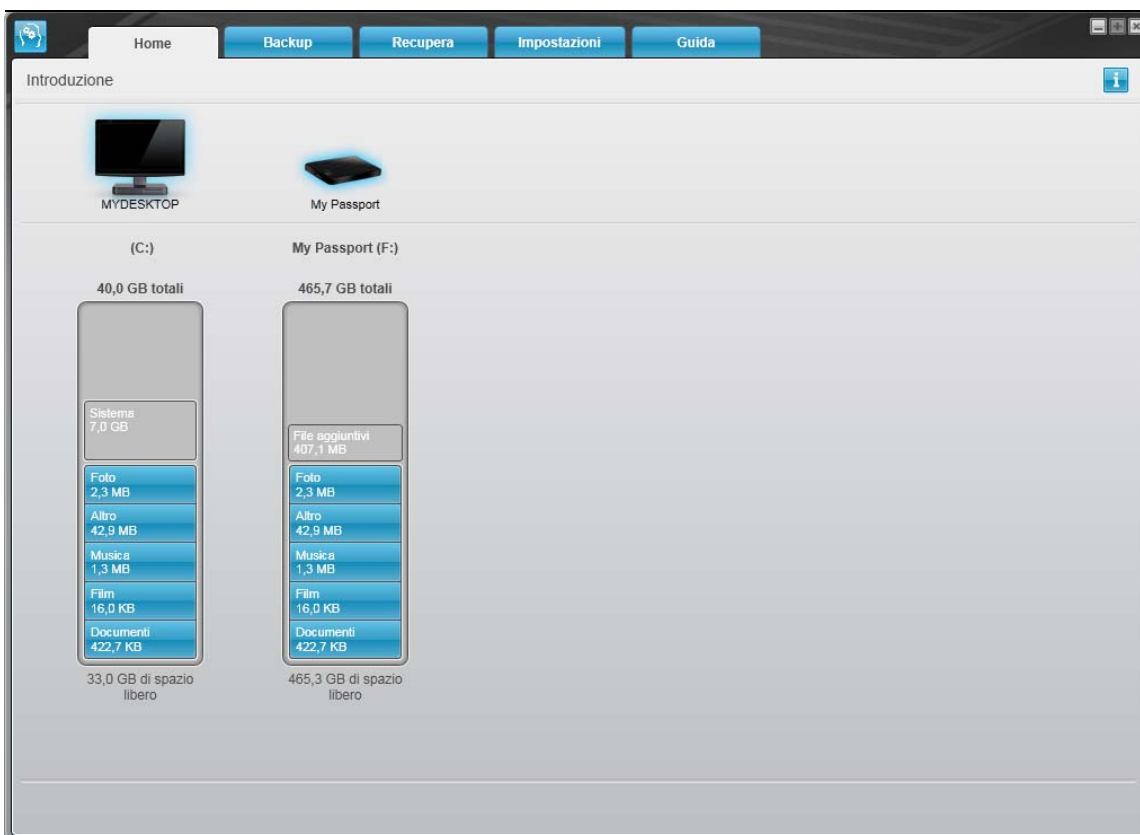

Dopo il primo backup

Figura 7. Schermate Home di WD SmartWare

3

Panoramica sulle funzioni del software WD SmartWare

Il presente capitolo offre una veloce panoramica sulle funzioni del software WD SmartWare. Sono illustrati gli argomenti seguenti:

[Schermate della scheda Home](#)
[Schermate della scheda Backup](#)
[Schermate scheda Recupera](#)
[Schermate della scheda Impostazioni](#)
[Schermata della scheda Guida](#)

Tutte le funzioni operative e le funzionalità del software WD SmartWare sono presentate in cinque schermate che mostrano dove:

La . . . schermata della scheda	Contiene . . .
Home	<p>Cinque schede e gli indicatori di contenuti che visualizzano la capacità totale e la struttura in categorie del disco rigido interno del computer, oltre ad ogni unità esterna supportata e collegata.</p> <p>Se il computer dispone di più di un:</p> <ul style="list-style-type: none"> • disco rigido interno o più partizioni del disco rigido, il software WD SmartWare visualizza una finestra di selezione che è possibile utilizzare per specificare quello su cui si desidera lavorare • disco esterno supportato, il software WD SmartWare mette in evidenza quello con cui si sceglie di lavorare <p>V. "Schermate della scheda Home" a pagina 14.</p>
Backup	<p>Una delle due finestre di dialogo, a seconda della modalità di backup selezionata:</p> <ul style="list-style-type: none"> • La finestra di dialogo per categoria fornisce indicatori di contenuto che mostrano la capacità totale e la struttura delle categorie del disco rigido interno del computer e l'unità esterna su cui si sta lavorando. • La finestra di dialogo per file fornisce una panoramica delle cartelle del disco rigido interno del computer, per selezionare i file e le cartelle su cui si desidera eseguire il backup. <p>Ciascuna finestra di dialogo backup fornisce inoltre:</p> <ul style="list-style-type: none"> • Un pulsante Backup per file/categoria, per il passaggio tra le due finestre di backup • Un pulsante Avvia/Arresta backup per controllare il backup <p>V. "Schermate della scheda Backup" a pagina 18.</p>
Recupero	<p>Tre finestre di dialogo a schermo intero per selezionare:</p> <ul style="list-style-type: none"> • il volume di backup dal quale recuperare i file. • una destinazione dove copiare i file recuperati • i file che si desidera recuperare <p>V. "Schermate scheda Recupera" a pagina 21.</p>

(Continua)

La . . . schermata della scheda	Contiene . . .
Impostazioni	<p>Pulsanti per aprire le finestre di dialogo che consentono di:</p> <ul style="list-style-type: none"> • Specificare il numero di versioni di backup da conservare per ciascun file • Specificare una cartella di destinazione diversa per i file recuperati • Controllare automaticamente la disponibilità degli aggiornamenti al software WD SmartWare <p>V. “Schermate della scheda Impostazioni” a pagina 24.</p>
Guida	<p>Accesso istantaneo a:</p> <ul style="list-style-type: none"> • Informazioni dettagliate sul backup e il recupero dei file e le selezioni per l'impostazione del software • Assistenza clienti WD e servizi di aggiornamento software <p>V. “Schermata della scheda Guida” a pagina 25.</p>

In ogni visualizzazione, il software WD SmartWare cambia nomi e immagini grafiche per adattarsi alla configurazione dell'hardware dell'unità collegata.

Nota: oltre alle informazioni dettagliate della scheda Guida, ogni visualizzazione WD SmartWare offre un facile accesso a una breve guida in linea, per un rapido supporto alle attività di backup, recupero e impostazioni. Ogni volta che si nutrono dubbi su come comportarsi, è sufficiente fare clic sull'icona info/guida in linea nell'angolo in alto a destra della schermata:



Per chiudere la schermata della guida in linea dopo avere letto le informazioni che contiene, fare clic sull'icona X nell'angolo in alto a destra della schermata.

Schermate della scheda Home

Utilizzare la schermata della scheda Home WD SmartWare per visualizzare gli indicatori di contenuto del disco rigido e selezionare:

- Il disco rigido interno o una partizione del disco rigido su cui si desidera eseguire il backup dei file o copiare i file recuperati se il computer dispone di più di un disco rigido interno o partizione
- L'unità My Passport su cui si desidera eseguire il backup dei file o da cui si desidera recuperare i file se al computer ne sono collegate più d'una

V. Figura 8 a pagina 15 e Tabella 1 a pagina 16 per una descrizione rapida delle funzioni della schermata della scheda Home.







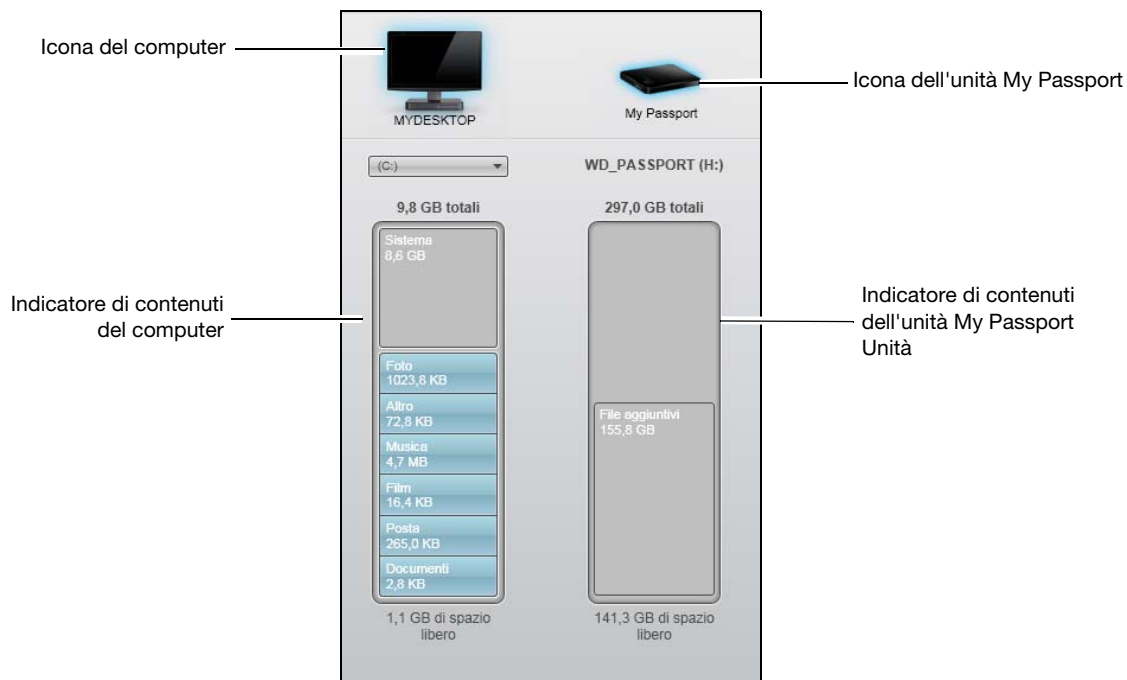
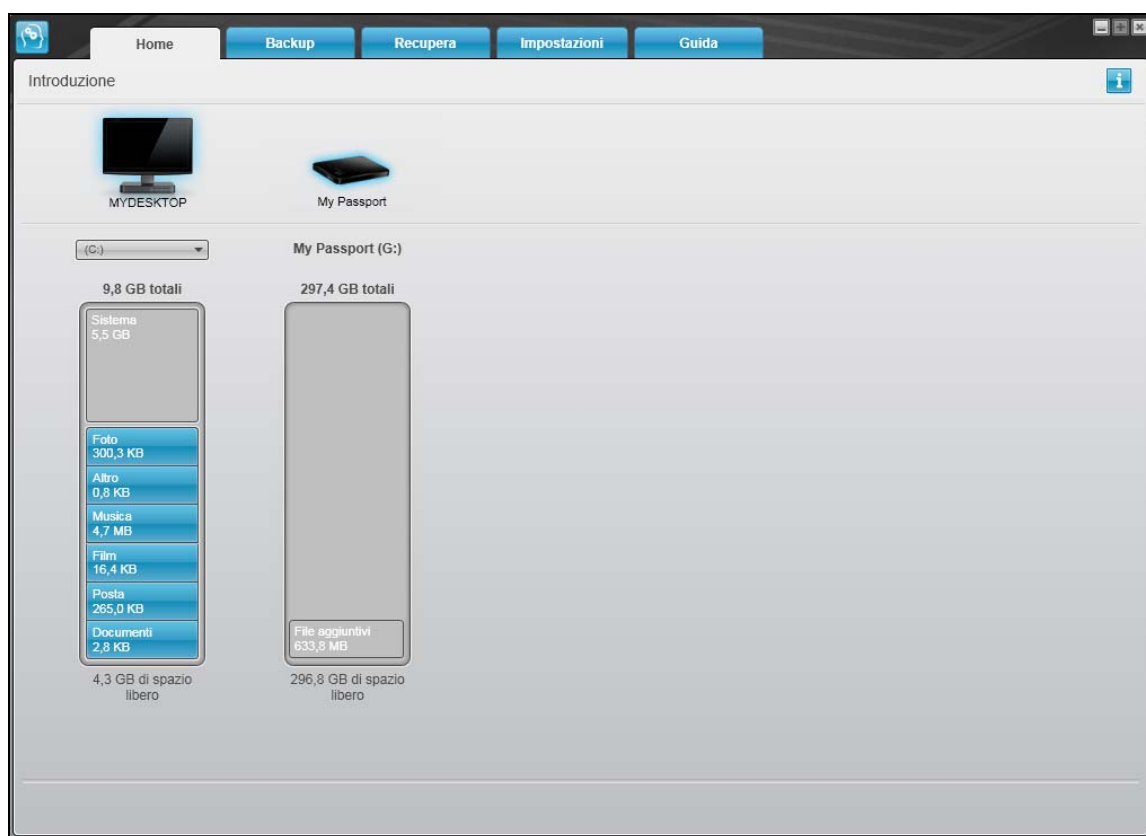

Figura 8. Schermata della scheda Home

Tabella 1. Descrizione funzionale scheda Home

Mostra componente	Descrizione
Icona del computer	<p>Fornisce una rappresentazione grafica e il nome del disco rigido interno o della partizione dell'unità sul computer che il software WD SmartWare accederà per eseguire le funzioni di backup e recupero.</p> <p>Cliccando col tasto destro sull'icona e cliccando Proprietà si visualizza la finestra di dialogo Proprietà di sistema Windows:</p> 
Casella di selezione disco interno	<p>(Non mostrato in Figura 8 a pagina 15.)</p> <p>Se il computer ha più dischi rigidi interni o più partizioni sul disco, accanto all'icona del computer il software WD SmartWare visualizza una casella di selezione che consente di specificare il disco o la partizione del disco che si desidera utilizzare per le funzioni di backup e recupero:</p> 
Icona dell'unità My Passport	<p>Fornisce una rappresentazione grafica e il nome dell'unità My Passport collegata al computer.</p> <p>Se al computer sono collegate diverse unità My Passport, fare clic sull'icona dell'unità da utilizzare per le funzioni di backup e recupero. Il software WD SmartWare evidenzia la scelta con uno sfondo azzurro:</p>  <p>Se si fa clic col tasto destro sull'icona dell'unità, viene visualizzato un menu con le seguenti opzioni:</p> <ul style="list-style-type: none"> • Apri – Per visualizzare l'elenco delle unità in Esplora risorse • Proprietà – Per visualizzare la finestra di dialogo Proprietà dell'unità di Windows • Rimozione sicura – Per preparare il sistema a scollegare l'unità 

(Continua)

Tabella 1. Descrizione funzionale scheda Home (Continua)

Mostra componente	Descrizione												
Puntatori di scorrimento scheda unità	<p>(Non mostrato in Figura 8 a pagina 15.)</p> <p>Una sola installazione del software WD SmartWare supporta tutte le unità My Passport supportate dal sistema. Quando il numero di unità collegate supera la capacità della schermata, il software WD SmartWare visualizza puntatori di scorrimento scheda unità sinistra/destra per la visualizzazione di tutte le unità:</p> <div data-bbox="630 491 1235 674">  <p>Puntatori di scorrimento</p> </div>												
L'indicatore di contenuti del computer	<p>Nell'indicatore di contenuti del disco rigido del computer, i file disponibili per il backup per categoria sono tutti mostrati su uno sfondo blu e disposti in sei categorie in cui:</p> <p>Questa categoria di file Include i file con queste estensioni</p> <table border="0"> <tr> <td>Documenti</td><td>.doc, .txt, .htm, .html, .ppt, .xls, .xml e altre estensioni per documenti</td></tr> <tr> <td>Posta</td><td>.mail, .msg, .pst e altre estensioni per la posta</td></tr> <tr> <td>Brani audio</td><td>.mp3, .wav, .wma e altre categorie per la musica</td></tr> <tr> <td>Film</td><td>.avi, .mov, .mp4 e altre estensioni per filmati</td></tr> <tr> <td>Foto</td><td>.gif, .jpg, .png e altre estensioni per immagini</td></tr> <tr> <td>Altro</td><td>Altri file che non appartengono alle cinque categorie principali</td></tr> </table> <p>Per un elenco completo di tutte le estensioni di file incluse, cercare la risposta con ID 3644 nella Knowledge Base di WD presso http://support.wdc.com.</p>	Documenti	.doc, .txt, .htm, .html, .ppt, .xls, .xml e altre estensioni per documenti	Posta	.mail, .msg, .pst e altre estensioni per la posta	Brani audio	.mp3, .wav, .wma e altre categorie per la musica	Film	.avi, .mov, .mp4 e altre estensioni per filmati	Foto	.gif, .jpg, .png e altre estensioni per immagini	Altro	Altri file che non appartengono alle cinque categorie principali
Documenti	.doc, .txt, .htm, .html, .ppt, .xls, .xml e altre estensioni per documenti												
Posta	.mail, .msg, .pst e altre estensioni per la posta												
Brani audio	.mp3, .wav, .wma e altre categorie per la musica												
Film	.avi, .mov, .mp4 e altre estensioni per filmati												
Foto	.gif, .jpg, .png e altre estensioni per immagini												
Altro	Altri file che non appartengono alle cinque categorie principali												

(Continua)

Tabella 1. Descrizione funzionale scheda Home (Continua)

Mostra componente	Descrizione
L'indicatore di contenuti del computer (continua)	<p>Nota:</p> <ul style="list-style-type: none"> La categoria Sistema, visualizzata su uno sfondo grigio scuro, include tutti i file del sistema operativo non disponibili per il backup per categoria. i file di sistema, i file dei programmi, le applicazioni, i file di lavoro come quelli con le estensioni .tmp e .log e <i>qualsiasi</i> file memorizzato in una cartella temporanea. <p>Quando si seleziona e si esegue un backup per file, il nome della categoria del Sistema diventa Esclusa e include tutti i file <i>non inclusi</i> nel backup.</p> <ul style="list-style-type: none"> Dato che cambiano molto velocemente, sui file Outlook .pst viene eseguito il backup solo una volta ogni 24 ore. Questa esclusione non si applica ad altri file dell'applicazione mail. La categoria Recup., anch'essa mostrata su uno sfondo grigio scuro, include i file recuperati da un backup precedente. Anche questi non sono disponibili per il backup per categoria. Fare scorrere il puntatore sopra una categoria per visualizzare il numero di file che contiene.
Indicatore di contenuti dell'unità My Passport	<p>Dopo l'installazione del software WD SmartWare, prima che vengano eseguiti il primo backup o la copia dei file sull'unità, la categoria File aggiuntivi dell'indicatore di contenuti dell'unità My Passport mostra solo pochi file. Questi sono i file di sistema e file nascosti che il sistema operativo del computer ha posizionato lì quando è stata installata l'unità.</p> <p>Dopo che vengono eseguiti un backup o una copia dei file sull'unità, questo indicatore di contenuti mostra tutti i file nelle stesse categorie dell'indicatore di contenuti per il disco rigido interno del computer (v. "L'indicatore di contenuti del computer" a pagina 17).</p>

Schermate della scheda Backup

Il software fornisce WD SmartWare uno dei due diversi schermi della scheda Backup, a seconda di come si desidera selezionare i file su cui eseguire il backup:

- Per categoria – Come mostrano gli indicatori di contenuti
- Per file – Come mostra la struttura a cartelle sul disco rigido interno del computer

Utilizzare le schermate della scheda di WD SmartWare Backup per selezionare i file o le categorie di file su cui si desidera eseguire il backup e controllare l'operazione di backup.

V. Figura 9 e Tabella 2 a pagina 19 per una breve descrizione funzionale delle schermate della scheda backup.

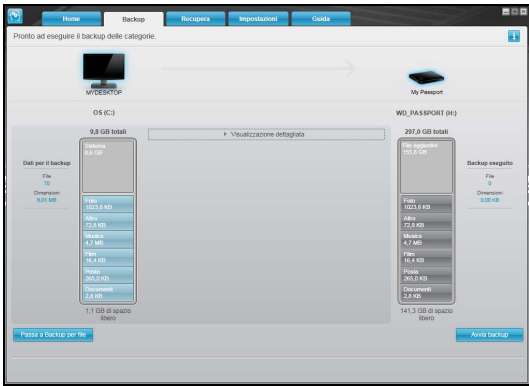

Schermata Backup delle categorie

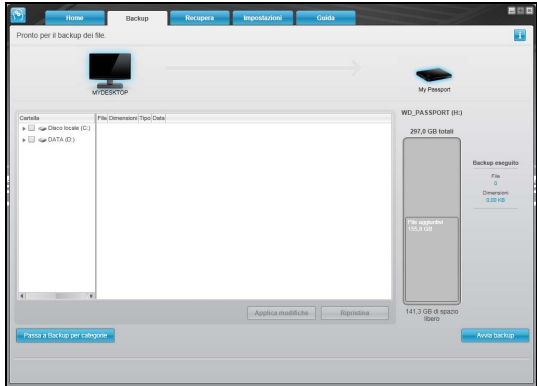

Schermata Backup dei file

Indicatore di contenuti
del computer

Indicatore di contenuti dell'unità My Passport

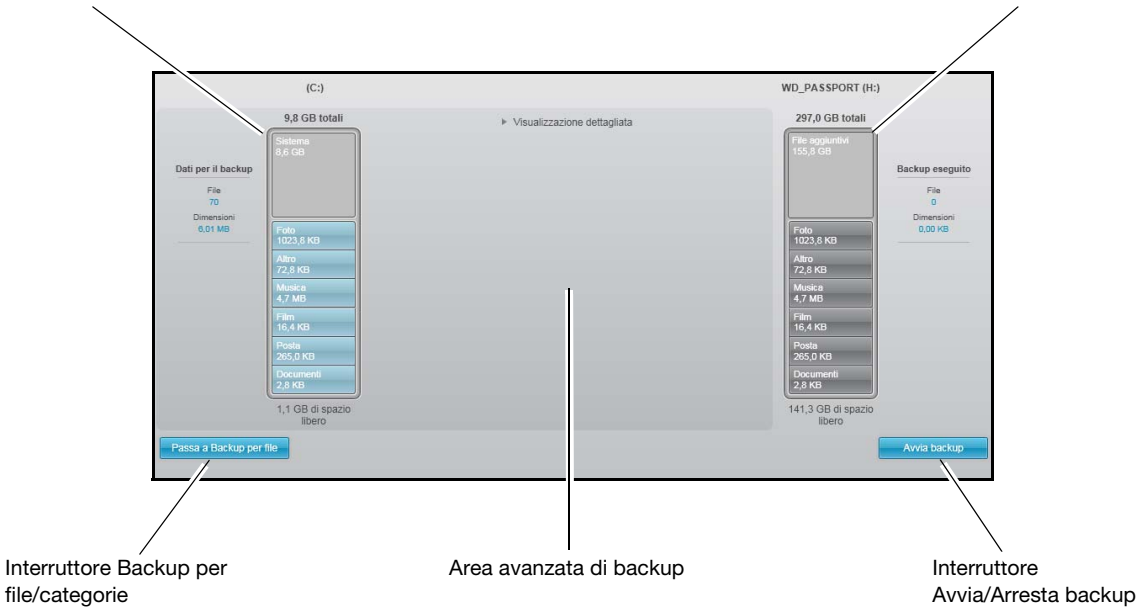

Interruttore Backup per
file/categorie

Area avanzata di backup

Interruttore
Avvia/Arresta backup

Figura 9. Schermate della scheda Backup

Tabella 2. Descrizione funzionale della scheda Backup

Mostra componente	Descrizione
L'indicatore di contenuti del computer	Uguale all'indicatore di contenuti per il disco rigido nella schermata della scheda Home (v. “L'indicatore di contenuti del computer” a pagina 17).
Indicatore di contenuti dell'unità My Passport	Uguale all'indicatore di contenuti per l'unità My Passport nella schermata della scheda Home (v. “Indicatore di contenuti dell'unità My Passport” a pagina 18).

(Continua)

Tabella 2. Descrizione funzionale della scheda Backup (Continua)

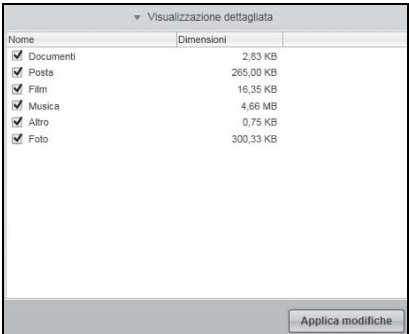
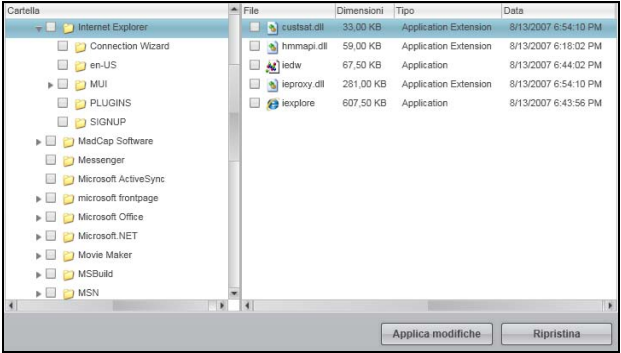
Mostra componente	Descrizione
Area avanzata di backup	<p>Nella modalità categoria, la configurazione iniziale/predefinita del software WD SmartWare prevede il backup di tutti i file. In questa configurazione, l'area di backup avanzato è vuota.</p> <p>Se si fa clic su Visualizzazione dettagliata viene visualizzata una casella di selezione da utilizzare per specificare le categorie di file su cui si desidera eseguire il backup:</p>  <p>Se si fa clic su Applica modifiche nella casella di selezione file di backup si aggiorna l'indicatore di contenuto per il computer e l'unità My Passport.</p> <p>Se si fa clic su Passa a backup file viene visualizzata una struttura a cartelle che è possibile utilizzare per specificare i singoli file o le cartelle su cui si desidera eseguire il backup:</p>  <p><i>Nota:</i> la struttura a cartelle sposta l'indicatore di contenuti per il computer sulla schermata della scheda backup.</p> <p>Nella modalità file, la configurazione iniziale/predefinita del software WD SmartWare è <i>nessuno</i> dei file/cartelle selezionati per il backup. Dopo aver selezionato i file o le cartelle su cui si desidera eseguire il backup, cliccare su:</p> <ul style="list-style-type: none"> • Applica modifiche si aggiorna l'indicatore di contenuti per l'unità My Passport. • Ripristina si cancellano le selezioni recenti e si visualizza nuovamente la configurazione precedentemente applicata.

(Continua)

Tabella 2. Descrizione funzionale della scheda Backup (Continua)

Mostra componente	Descrizione
Pulsante Avvio/Arresto backup	Controlla le operazioni di backup avviando e arrestando il backup.
Pulsante per passare al backup categoria/file	<p>Passa da una modalità all'altra di backup:</p> <ul style="list-style-type: none">• Modalità categoria – Esegue il backup dei file a seconda della categoria, come mostrato negli indicatori di contenuto del computer e dell'unità My Passport. Il nome del pulsante è Passa a backup file quando la modalità di backup è categoria.• Modalità file – Esegue il backup dei file a seconda della struttura delle cartelle sul computer. Il nome del pulsante è Passa a backup categoria quando la modalità di backup è file.

Schermate scheda Recupera

Le tre schermate della scheda Recupera del software WD SmartWare vi guideranno attraverso le attività di ricerca dei file di backup e di copia sul disco rigido interno del computer:

- Selezionare il volume di backup da cui recuperare
- Selezionare la destinazione per i file recuperati
- Selezionare i file da recuperare dall'unità My Passport

V. Figura 10 e Tabella 3 a pagina 22 per una breve descrizione funzionale delle schermate della scheda Recupero.

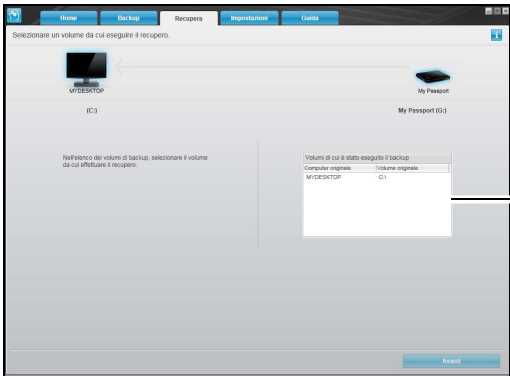

Casella di selezione Volumi di cui è stato eseguito il backup

Schermata Selezionare un volume da cui eseguire il recupero

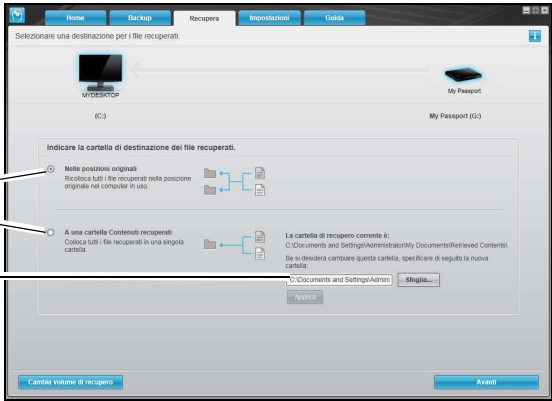

Pulsanti di opzione per la destinazione del recupero

Pulsante Sfogliare per cambiare la cartella di recupero

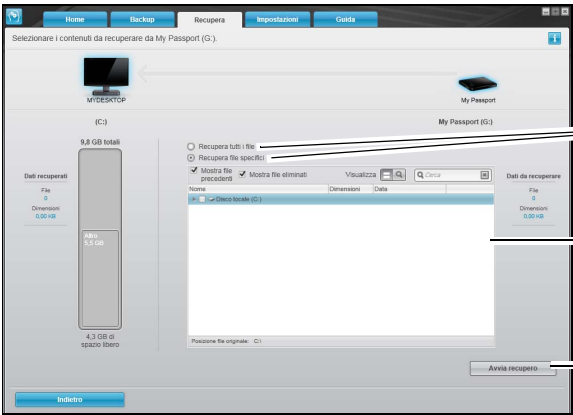

Schermata Selezionare una per i file recuperati

Pulsanti di opzione per il recupero dei file

Casella di selezione Recupera file specifici

Interruttore Avvia recupero/Annulla recupero

Schermata Selezionare i contenuti da recuperare

Figura 10. Schermate della scheda Recupera

Tabella 3. Descrizione funzionale della scheda Recupera

Mostra componente	Descrizione
Casella di selezione Volumi di backup	Elenca i volumi di backup disponibili per recuperare i file dall'unità My Passport selezionata. È <i>necessario</i> selezionare un volume di backup prima di cliccare su Avanti per continuare l'operazione di recupero.
Cambiare la casella cartella di recupero e il pulsante sfoglia	Per impostazione predefinita, il software WD SmartWare crea e utilizza una cartella denominata Contenuto Recuperato nella cartella documenti per il nome utente. Se si desidera specificare una cartella differente, utilizzare la funziona Sfogliare e cliccare su Applica .

(Continua)

Tabella 3. Descrizione funzionale della scheda Recupera (Continua)

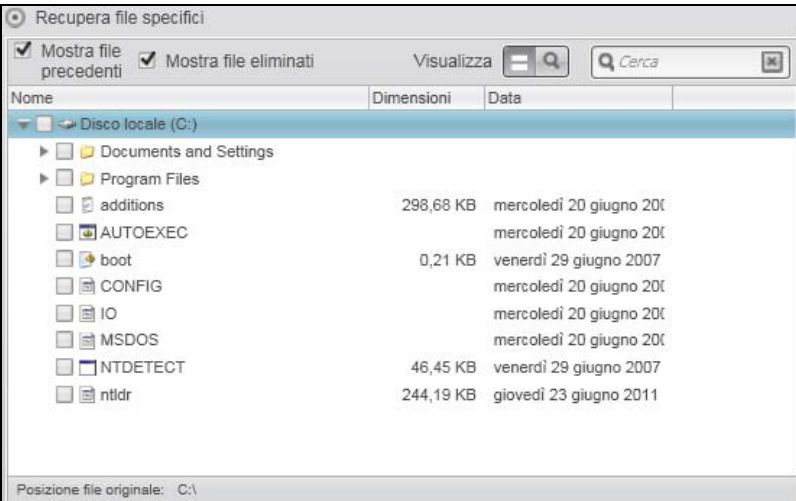
Mostra componente	Descrizione
Pulsanti opzione destinazione recupero	<p>Specificare la posizione sul disco rigido interno del computer in cui si desidera copiare i file recuperati dall'unità My Passport selezionata:</p> <ul style="list-style-type: none"> • Alle destinazioni originali copia i file recuperati nella destinazione originale nella quale è stato eseguito il backup. • Ad una cartella Contenuto Recuperato copia tutti i file recuperati su una singola cartella.
Pulsanti opzione file di Recupero	<p>Per impostazione predefinita, viene selezionata l'opzione Recupera file specifici e il software WD SmartWare mostra la casella di selezione Recupera file specifici che è possibile utilizzare per trovare e recuperare solo file o cartelle selezionati.</p> <p>Selezionando l'opzione Recupera tutti i file si chiude la casella di selezione Recupera file specifici e il software WD SmartWare recupera tutti i file dal volume di backup selezionato sull'unità My Passport selezionata.</p>
Casella di selezione Recupera file specifici	<p>Visualizza tutti i file dal volume di backup selezionato sull'unità My Passport selezionata in una struttura a cartelle con caselle di controllo per la selezione di singoli file o cartelle:</p> 
Pulsante Avvio/Arresto Recupero	Controlla le operazioni di recupero avviando e arrestando il recupero.

Schermate della scheda Impostazioni

V. Figura 11 e Tabella 4 per una descrizione rapida delle funzioni della schermate nelle scheda Impostazioni.



Figura 11. Schermate della scheda Impostazioni

Tabella 4. Descrizione funzionale scheda Impostazioni

Mostra componente	Descrizione
Pulsante Cronologia file	Mostra la finestra di dialogo Imposta Cronologia file per specificare il numero di versioni di backup che si desidera conservare per ciascun file.
Pulsante Cartella di recupero	Visualizza la finestra di dialogo Imposta Cartella di Recupero per specificare una cartella di destinazione diversa per i file recuperati.
Pulsante Preferenze	Visualizza la finestra di dialogo Imposta preferenze per attivare/disattivare l'opzione che controlla automaticamente gli aggiornamenti al software.

Schermata della scheda Guida

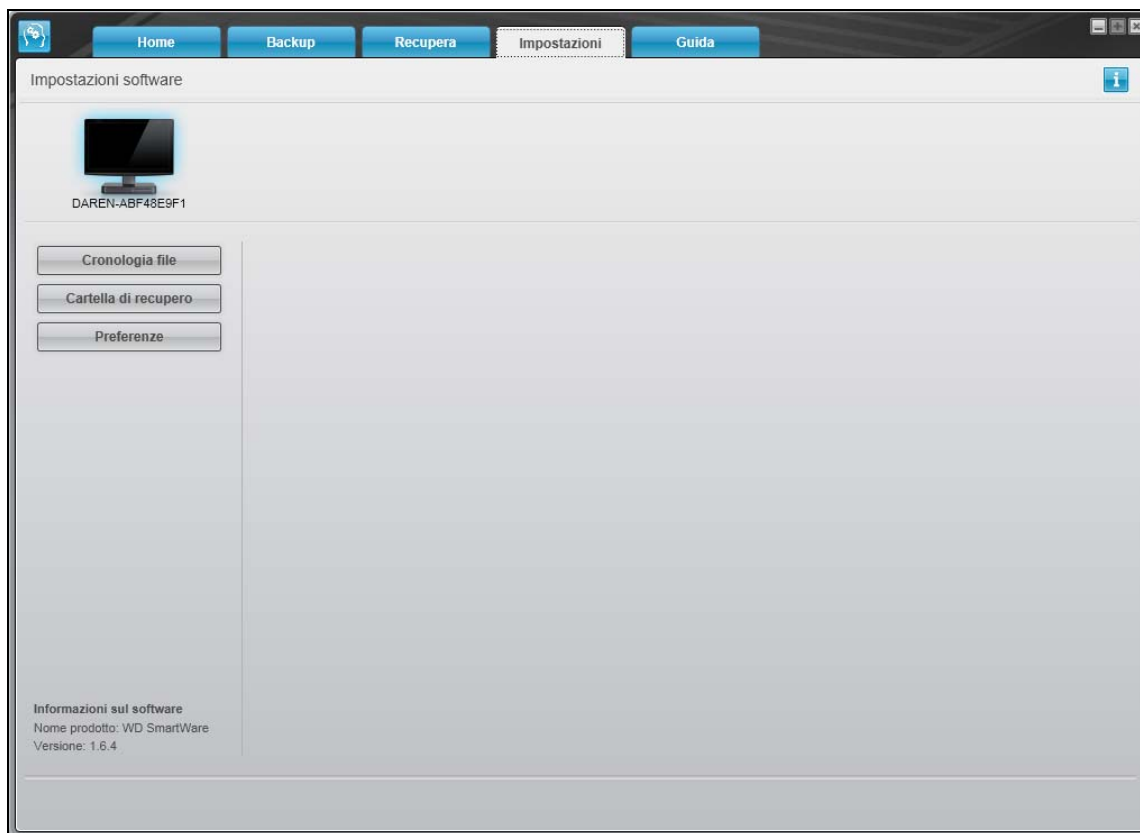
La schermata della scheda Guida WD SmartWare fornisce un accesso rapido agli argomenti presenti nel Centro di apprendimento e i link ai servizi di assistenza online.

V. Figura 12 e Tabella 5 per una breve descrizione funzionale della schermata della scheda Guida.



Figura 12. Schermata della scheda Guida

Tabella 5. Descrizione funzionale scheda Guida

Mostra componente	Descrizione
Link contatti	Utilizza il browser Web per effettuare la connessione alla pagina di contatto del servizio e supporto di WD su http://support.wdc.com/contact .
Pulsanti argomenti Centro di apprendimento	Fornisce i link per visualizzare i principali argomenti del Centro di apprendimento: <ul style="list-style-type: none"> • Informazioni generali • Backup • Recupero • Gestione e Personalizzazione
Link ai manuali d'uso online	Utilizza il browser Web per collegarsi alla pagina dei manuali d'uso di WD SmartWare su: http://www.wdc.com/wdproducts/wdsmartware/um.asp . Qui, sarà possibile selezionare e aprire la versione online del manuale d'uso per l'unità My Passport.

(Continua)

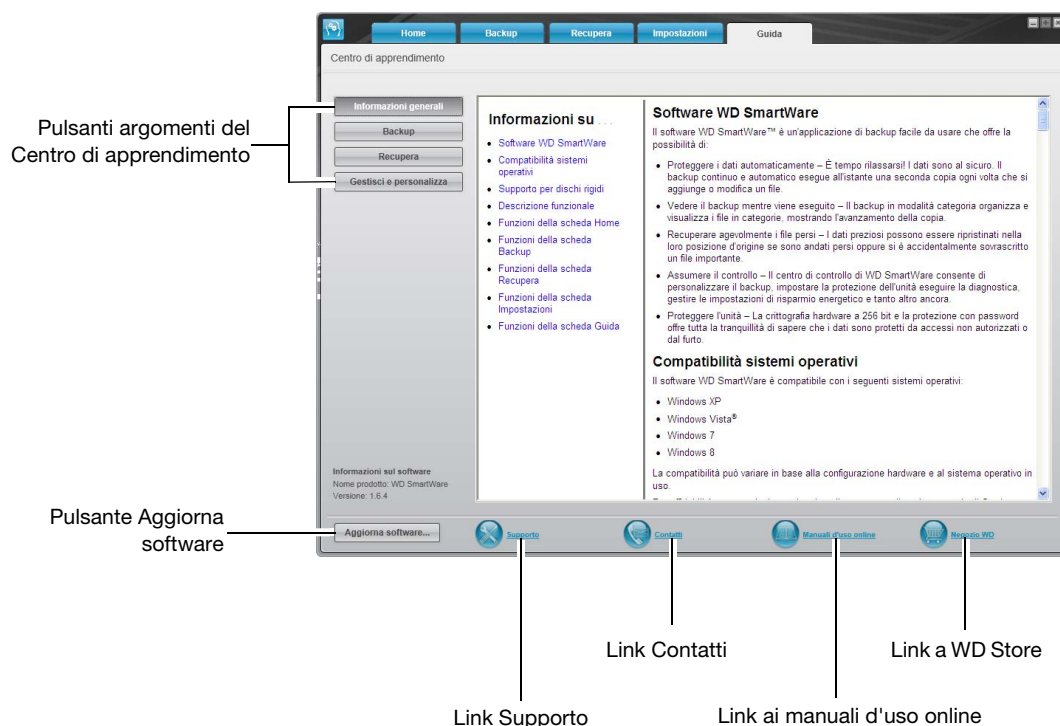
Tabella 5. Descrizione funzionale scheda Guida (Continua)

Mostra componente	Descrizione
Link Supporto	Utilizza il browser Web per effettuare la connessione alla pagina di servizio e supporto di WD su http://support.wdc.com .
Pulsante Aggiorna software	Utilizza il browser Web per effettuare un confronto tra le versioni del software WD SmartWare e il firmware dell'unità My Passport selezionata e le più recenti versioni disponibili. Se sono disponibili un software o un firmware aggiornati, il software WD SmartWare consiglia di effettuare il download e installare gli aggiornamenti.
Link a WD Store	Utilizza il browser Web per collegarsi al negozio WD online su: http://store.westerndigital.com/store/wdus .

4

Backup dei file

Il presente capitolo illustra gli argomenti seguenti:

[Funzionamento della funzione di Backup](#)

[Backup dei file](#)

Funzionamento della funzione di Backup

Il software WD SmartWare esegue automaticamente e incessantemente il backup sull'unità My Passport, copiandovi tutti i file di dati importanti (musica, filmati, foto, documenti, e-mail e altri file).

Dopo che il software WD SmartWare ha classificato i contenuti in base ai vari tipi di file presenti sul disco rigido interno, fare clic su **Avvia Backup** per eseguire il backup completo. Altrimenti è possibile selezionare file, cartelle o categorie di file specifici per cui eseguire il backup.

Dopo avere eseguito un backup, il software WD SmartWare protegge i file eseguendo il backup di:

- Ogni nuovo file creato o copiato sul disco rigido
- Ogni file esistente che subisce una modifica

Questa protezione è automatica e il software WD SmartWare la esegue senza bisogno di interventi da parte dell'utente: è sufficiente lasciare l'unità My Passport collegata al computer.

Nota: la protezione con il backup automatico è costante finché l'unità My Passport resta collegata al computer. Poi ogni volta che si sconnette e riconnette l'unità al computer, il software WD SmartWare esamina il computer per rilevare file nuovi o modificati e riprendere il backup automatico e continuo, come prima.

Backup dei file

1. Sulla schermata Home:

- a. Se il computer dispone di più di un disco rigido interno o di una partizione dell'unità, utilizzare la casella di selezione interna posizionata sotto l'icona del computer, per selezionare quello sul quale si desidera copiare i file recuperati:



- b. Se si dispone di più di un disco My Passport supportato collegato al computer, selezionare quello che si desidera registrare:



2. Fare clic sulla scheda **Backup** per visualizzare la schermata Backup (v. Figura 9 a pagina 19).

3. Sulla schermata Backup:

SE si desidera effettuare il backup . . . sul disco rigido interno,	FARE QUANTO SEGUE . . .
Tutte le categorie di file	Passare al passo 4.
Categorie di file selezionate	Andare al passo 5.
Tutti gli altri file o cartelle	Andare al passo 6 a pagina 29.
Singoli file o cartelle	Andare al passo 7 a pagina 30.

4. Per eseguire il backup di tutte le categorie di file sul disco rigido interno:

- a. Controllare che la modalità di backup sia Categoria e che appaia **Pronto ad eseguire il backup delle categorie** nell'angolo in alto a sinistra della schermata di Backup.

Se la modalità di backup è impostata su File e compare **Pronto per il backup dei file**, fare clic sul pulsante **Passa a backup di categoria** e su **OK** nella finestra di dialogo **Cambio piano di backup**.

- b. Fare clic su **Visualizzazione dettagliata** per aprire la casella di selezione Backup per categoria e verificare che le caselle di controllo per tutte e sei le categorie siano selezionate:

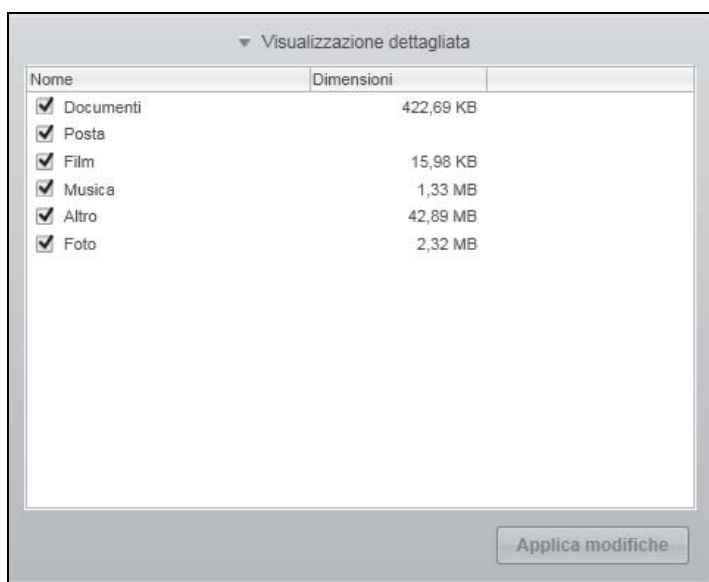

- c. Come richiesto, selezionare le caselle di controllo deselezionate e fare clic su **Applica modifiche**, per creare un piano di backup personalizzato e aggiornare l'indicatore di contenuto per My Passport l'unità.
- d. Fare clic su **Avvia Backup** per avviare il backup di tutte le categorie di file presenti nel disco rigido interno e passare a passo 8 su pagina 30.

5. Per effettuare il backup delle categorie di file selezionate:

- a. Controllare che la modalità di backup sia Categoria e che appaia **Pronto ad eseguire il backup delle categorie** nell'angolo in alto a sinistra della schermata di Backup.

Se la modalità di backup è file e compare **Pronto per backup per file**, fare clic sul pulsante **Passa a backup di categoria** e poi su **OK** nella finestra di dialogo **Cambio piano di backup**.

- b. Fare clic su **Visualizzazione dettagliata** per aprire la casella di selezione Backup per categoria:

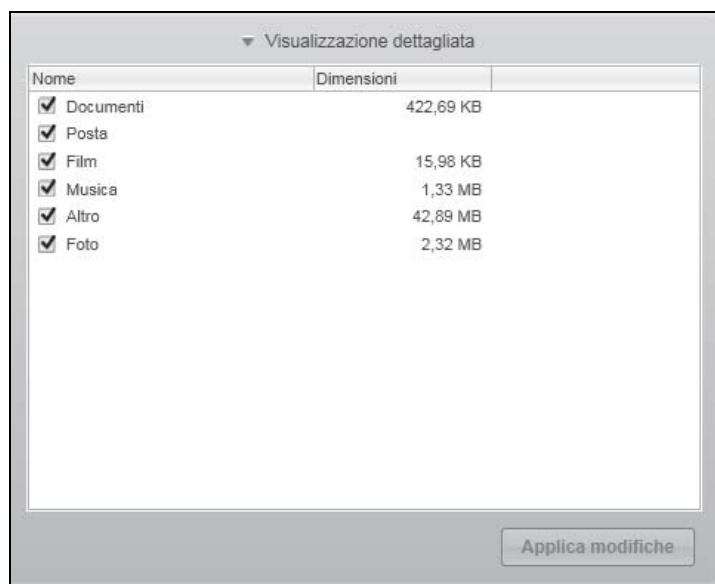

- c. Nella casella di selezione Backup per categoria:
- Deselezionare le caselle di controllo per le categorie dei file da escludere dal backup.
 - Come richiesto, selezionare le caselle di controllo per le categorie di file da inserire nel backup.
- d. Fare clic su **Applica modifiche**, per creare un piano di backup personalizzato e aggiornare l'indicatore di contenuto per My Passport l'unità.
- e. Fare clic su **Avvia Backup** per avviare il backup di tutte le categorie di file presenti nel disco rigido interno e passare a passo 8 su pagina 30.
6. Per effettuare il backup di tutti i file e cartelle sul disco rigido interno:
- a. Controllare che la modalità di backup sia File e che appaia **Pronto a effettuare il backup dei file** nell'angolo in alto a sinistra della schermata di Backup.
- Se la modalità di backup è categoria e compare **Pronto ad eseguire il backup delle categorie**, fare clic sul pulsante **Passa a backup per file** e poi su **OK** nella finestra di dialogo **Cambio piano di backup**.
- b. Nella casella di selezione del backup per file, selezionare la casella di controllo per il disco rigido interno del computer:



Se il computer dispone di più di un disco rigido interno, selezionare la casella di controllo per ognuno.

- c. Fare clic su **Applica modifiche**, per creare un piano di backup personalizzato e aggiornare l'indicatore di contenuto per My Passport l'unità.
- d. Fare clic su **Avvia Backup** per avviare il backup di tutti i file e cartelle presenti nel disco rigido interno e passare a passo 8 su pagina 30.

7. Per effettuare il backup di file o cartelle selezionati:

- a. Controllare che la modalità di backup sia File e che appaia **Pronto per il backup dei file** nell'angolo in alto a sinistra della schermata Backup.

Se la modalità di backup è categoria e compare **Pronto ad eseguire il backup delle categorie**, fare clic sul pulsante **Passa a backup per file** e poi su **OK** nella finestra di dialogo **Cambio piano di backup**.

- b. Nella casella di selezione backup file, fare clic sui puntatori per aprire la struttura della cartella:

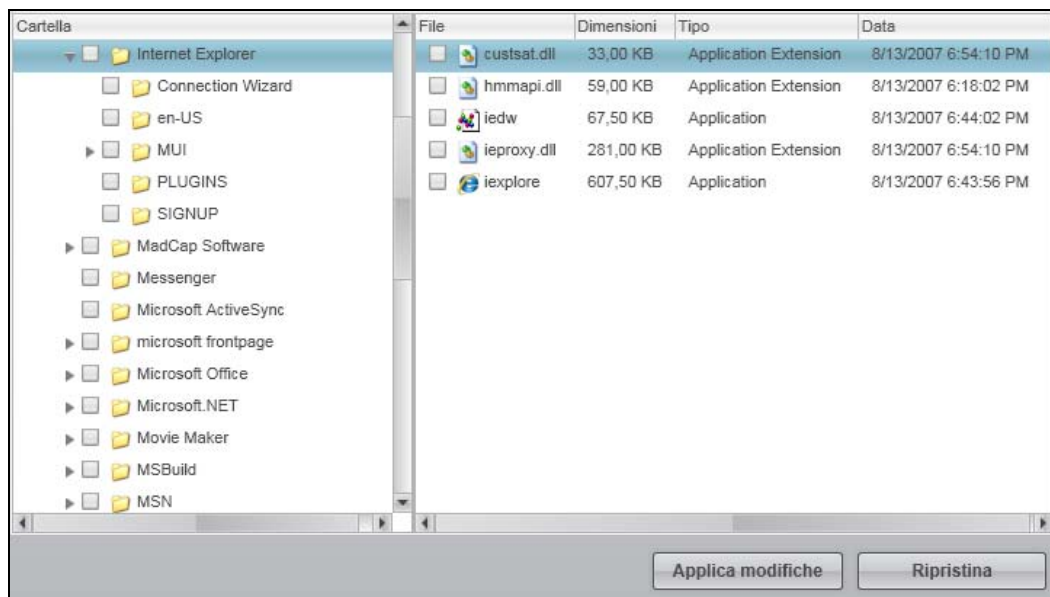

- c. Selezionare le caselle di controllo per i file o le cartelle su cui effettuare il backup.

Se si seleziona la casella di controllo di una cartella, vengono selezionati automaticamente tutte le sottocartelle e i file che contiene.

- d. Fare clic su **Applica modifiche**, per creare un piano di backup personalizzato e aggiornare l'indicatore di contenuto per My Passport l'unità.

Nota: se si fa clic su **Ripristina**, si cancellano le selezioni recenti e si visualizza nuovamente la configurazione precedentemente applicata.

- e. Fare clic su **Avvia Backup** per avviare il backup dei file o delle cartelle selezionati e procedere a con il passo 8.

8. Durante il backup:

- Una barra di avanzamento e un messaggio indicano la quantità di dati su cui è stato eseguito il backup.
- Per il backup per categoria, lo sfondo blu nell'indicatore di contenuti relativo al disco rigido del computer diventa giallo/ambra per tutti i file che non sono ancora stati sottoposti a backup.
- Lo sfondo grigio nell'indicatore di contenuti dell'unità My Passport in uso diventa blu per ogni categoria o file a mano a mano che viene completato il backup.
- È possibile continuare a configurare l'unità o eseguire qualsiasi altra funzione perché il software WD SmartWare esegue il backup dei file in background.
- Il pulsante **Avvia Backup** diventa **Ferma Backup** per fermare il backup (v. passo 10 a pagina 31).

9. La visualizzazione di un messaggio che segnala il completamento del backup indica che il backup è terminato senza problemi.

Se non è stato possibile eseguire il backup di uno o più file, il software WD SmartWare visualizza:

- Un messaggio di attenzione che comunica il numero di file interessati
- Un collegamento selezionabile con il mouse che consente di vedere un elenco dei file e i motivi per cui non ne è stato eseguito il backup

Alcune applicazioni e alcuni processi in esecuzione possono impedire il backup dei file. Se non si riesce a capire perché non è stato possibile eseguire il backup di alcuni file, tentare quanto segue:

- Salvare e chiudere tutti i file aperti
- Chiudere tutte le applicazioni in esecuzione, incluso il programma di e-mail e il browser Web

Importante: la visualizzazione di un messaggio di attenzione che segnala che l'unità è piena significa che lo spazio disponibile sull'unità non è sufficiente per completare il backup.

La soluzione ottimale nel tempo è di riservare l'unità alle archiviazioni a lungo termine e:

- a. Fare clic sulla scheda **Aiuto**.
- b. Fare clic sul link **WD Store** per visualizzare il sito Internet del punto vendita online di Western Digital.
- c. Fare clic su **Archiviazione esterna** e selezionare l'unità che più si adatta ai requisiti futuri.

10. Se è stato fatto clic su **Interrompi backup** al passo 8, il messaggio di conferma **Interrompere backup?** ricorda che il software WD SmartWare esegue il backup in background, per cui è possibile continuare a utilizzare il computer per altre operazioni mentre il backup è in corso.

Per continuare, fare clic su una delle seguenti opzioni:

- **Continua backup** per ignorare la richiesta e riprendere il backup
- **Interrompi backup** per confermare la richiesta e interrompere il backup

11. Se è stato eseguito il backup di file per categoria e il computer dispone di più di un disco rigido interno o partizioni multiple dell'unità, ripetere la procedura di backup per ognuno di essi.

5

Recupero dei file

Il presente capitolo illustra gli argomenti seguenti:

[La funzione Recupero dei file di backup](#)
[Recupero dei file](#)

La funzione Recupero dei file di backup

Con il software WD SmartWare è semplice recuperare i file di backup conservati sull'unità My Passport e copiarli in una di queste due destinazioni:

- Nella posizione originale sul computer
- In una speciale cartella di ripristino

In termini generali il recupero è un processo in cinque fasi:

1. Scegliere l'unità My Passport da cui recuperare i file nella schermata Home.
2. Scegliere il volume di backup dal quale recuperare i file.
3. Specificare la destinazione in cui copiare i file recuperati, ovvero in una cartella di recupero speciale oppure nella loro posizione originale.
4. Specificare il contenuto da recuperare, singoli file, cartelle oppure tutto.
5. Recuperare i file.

Recupero dei file

1. Sulla schermata Home:
 - a. Se il computer dispone di più di un disco rigido interno o di una partizione dell'unità, utilizzare la casella di selezione interna posizionata sotto l'icona del computer, per selezionare quello sul quale si desidera copiare i file recuperati:
- b. Se si dispone di più di un disco My Passport connesso al computer, selezionare quello che contiene i file che si desiderano recuperare:

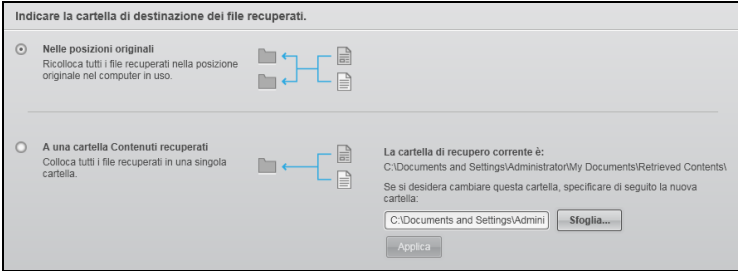
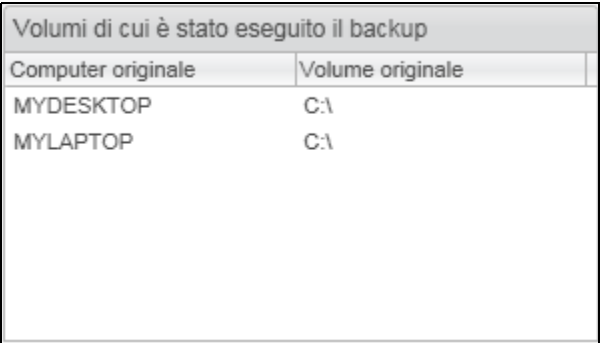
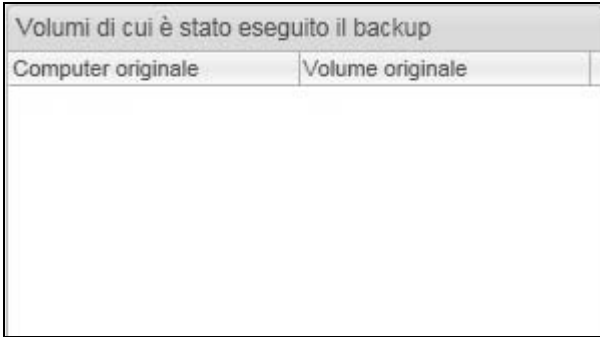

2. Fare clic sulla scheda **Recupera** per visualizzare:
 - La finestra di dialogo Seleziona destinazione per file recuperati
 - La finestra di dialogo Selezionare un volume da cui eseguire il recupero(v. Figura 10 a pagina 22).

Se . . .	ALLORA il software WD SmartWare visualizza . . .
<p>Creato un backup singolo sull'unità My Passport selezionata sul computer,</p>	<p>La finestra di dialogo Seleziona destinazione per file recuperati:</p>  <p>Procedere con il passo 3 a pagina 34.</p>
<p>Sono stati creati dei volumi di backup multipli sull'unità My Passport selezionata a partire da:</p> <ul style="list-style-type: none"> Diversi dischi rigidi interni o diverse porzioni del disco rigido sul computer; oppure Diversi computer 	<p>La finestra di dialogo Selezionare un volume da cui eseguire il recupero, con i volumi disponibili elencati nella casella di selezione Volumi di cui è stato eseguito il backup:</p>  <p>In questo caso:</p> <ol style="list-style-type: none"> Nella casella di selezione Volumi di cui è stato eseguito il backup, selezionare il volume dal quale si desidera recuperare i file. Fare clic su Avanti per visualizzare la finestra di dialogo Selezionare una destinazione per i file recuperati. Procedere con il passo 3 a pagina 34.
<p>Non è stato eseguito il backup My Passport sull'unità selezionata,</p>	<p>La finestra di dialogo Selezionare un volume da cui eseguire il recupero, se non vi sono volumi disponibili elencati nella casella di selezione Volumi di cui è stato eseguito il backup:</p>  <p>Non è possibile recuperare file da un'unità che non contiene volume di backup. Fare clic sulla scheda Home e tornare al passo 1-b a pagina 32 per selezionare l'unità My Passport che contiene i file che si desiderano recuperare.</p>

3. Nella finestra di dialogo Selezionare una destinazione per i file recuperati:

PER copiare i file recuperati . . .	ALLORA selezionare l'opzione . . .
Nella destinazione originale sul disco rigido interno del computer,	Alle destinazioni originali <i>Nota:</i> l'opzione Alle destinazioni originali non è disponibile se si è selezionato un volume di backup da un altro computer l passo 2 a pagina 32.
In una cartella di contenuti recuperati,	In una cartella Contenuti recuperati La cartella predefinita è Contenuti recuperati nella cartella Documenti per il nome utente. Se si desidera specificare una differente cartella: <ol style="list-style-type: none"> Fare clic su Sfoglia e utilizzare la funzione omonima per identificare la nuova cartella. Fare clic su Applica per salvare e implementare la nuova cartella di recupero specificata.

4. Fare clic su **Avanti** per visualizzare la finestra di dialogo Seleziona contenuto da recuperare...

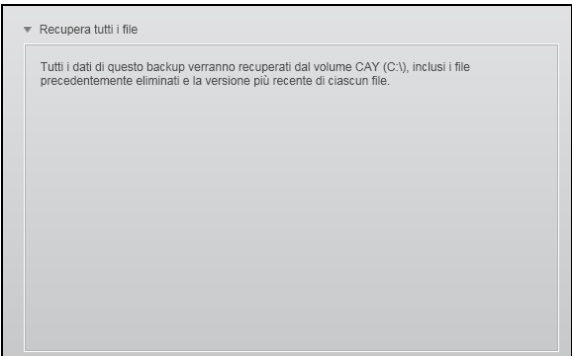
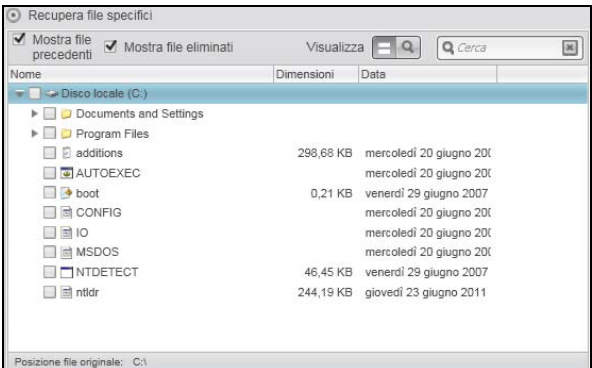
SE si desidera recuperare . . . dal volume di backup selezionato	ALLORA selezionare . . .
Tutti i file	L'opzione Recupera tutti i file e andare al passo 6 a pagina 35. 
Singoli file o cartelle	L'opzione Recupera file specifici per visualizzare la casella di selezione dei file da recuperare e passare al passo 5 su pagina 35. 

5. Nella casella di selezione dei file da recuperare, navigare nella struttura delle cartelle per individuare il file desiderato. È possibile anche utilizzare la casella di ricerca digitando il nome (anche il nome parziale) del file o della cartella:

- Selezionare la casella di selezione **Mostra file precedenti** per visualizzare le differenti versioni dei file di backup:

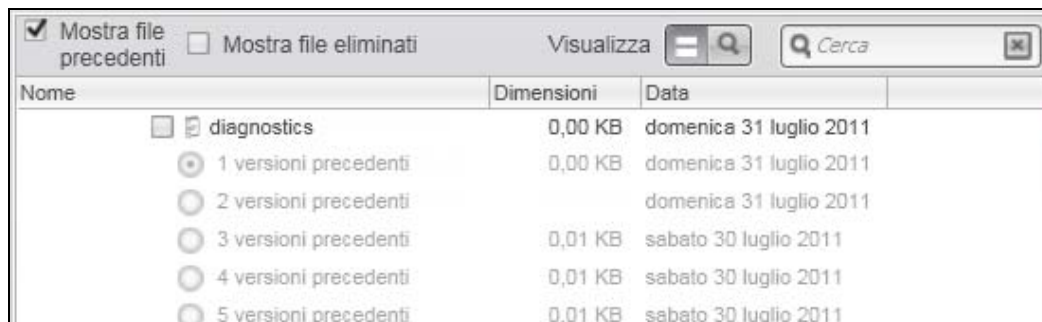

- Selezionare la casella di selezione **Mostra file eliminati** per visualizzare i file di backup cancellati:

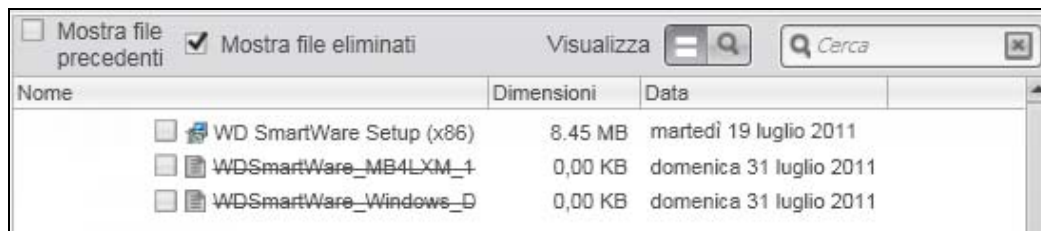

- Selezionare l'icona **Visualizza** per elencare i singoli file.
- Per trovare un file, digitare il nome del file (tutto o in parte) nella casella di ricerca e premere il tasto **Invio** per avviare la ricerca.

Per eliminare il filtro di ricerca, cancellare tutto il testo presente nella casella di ricerca e premere **Invio**.

- Selezionare le caselle di controllo per i file o le cartelle da recuperare.

6. Fare clic su **Avvia recupero**.

7. Durante il recupero:

- Nella schermata Recupera vengono visualizzati una barra di avanzamento e un messaggio che indicano la quantità di dati già copiati nella posizione di recupero specificata.
- Il recupero può essere interrotto utilizzando il pulsante **Annulla recupero**.

8. Viene visualizzato un messaggio che segnala il **completamento del recupero**.

Un messaggio **Eseguito recupero parziale** indica che tutti i file selezionati per il recupero non sono stati copiati nella posizione di recupero specificata. In questo caso:

- Un messaggio **File non recuperati** indica il numero di file non recuperati e un collegamento a una schermata con le informazioni sul recupero fallito. Fare clic sul collegamento **Visualizza file** per visualizzare l'elenco dei file e i motivi per cui non sono stati recuperati.
- Un messaggio **Destinazione piena** indica che il computer non dispone di spazio su disco sufficiente per completare il recupero.

6

Blocco e sblocco dell'unità

Il presente capitolo illustra gli argomenti seguenti:

- Protezione dell'unità mediante password
- Sblocco dell'unità
- Modifica della password
- Disattivazione della funzione di blocco unità

Protezione dell'unità mediante password

Se si teme un'intrusione di terzi sull'unità e non si desidera consentire che vedano i file che vi sono archiviati, è opportuno proteggere l'unità utilizzando una password.

ATTENZIONE! Il software WD Security usa la password per bloccare e sbloccare elettronicamente l'unità. Se si dimentica la password, non sarà possibile accedere ai dati presenti sull'unità né scrivervi nuovi dati. Sarà necessario cancellare l'unità prima di poterla riutilizzare.

Utilizzare il software WD Security per:

- Creare una password
- Modificare una password
- Eliminare l'uso della password

1. Aprire la finestra di dialogo Imposta protezione facendo clic:

- Sull'icona di WD Security sul desktop, se ne è stata creata una quando si è installata l'applicazione, oppure su
- **Start > (Tutti i) Programmi > Western Digital > WD Apps > WD Security**

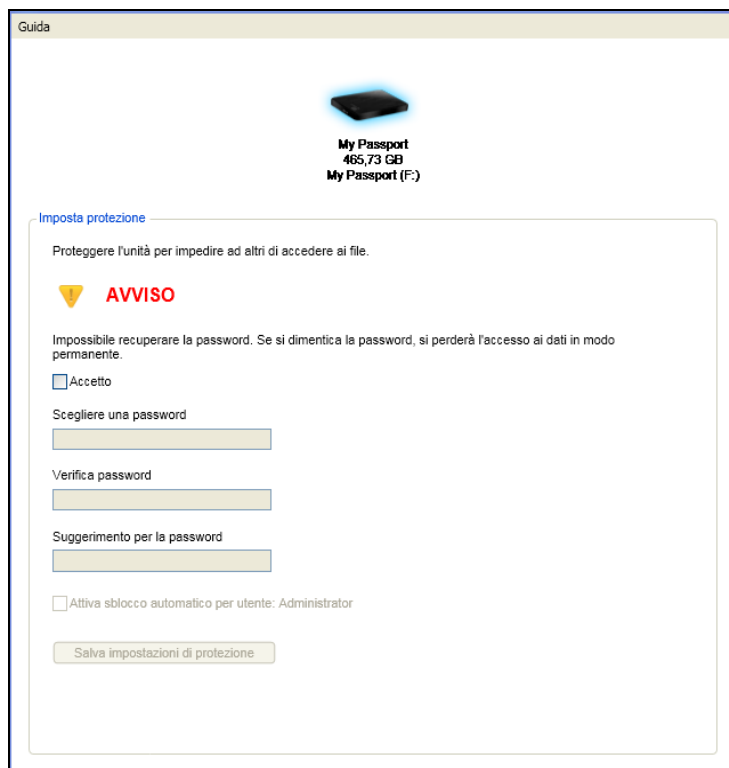

2. Nella finestra di dialogo Imposta protezione:
 - a. Se si ha più di un'unità supportata My Passport connessa al computer, selezionare quella per cui si desidera creare una password.
 - b. Digitare la password nella casella **Scegliere una password**.
 - c. Digitare nuovamente la password nella casella **Verifica password**.
 - d. Nella casella **Suggerimento per la password**, digitare un suggerimento che aiuti a ricordare la password.
 - e. Selezionare la casella **Attiva sblocco automatico per utente**: se si desidera che WD Security memorizzi su questo computer la password per l'unità selezionata.
 - f. Leggere l'avviso circa il rischio di perdere i dati se si dimentica la password.
 - g. Fare clic sulla casella di controllo **Accetto** per indicare che si accetta il rischio.
 - h. Fare clic su **Salva impostazioni di protezione** per salvare la password e abilitare la protezione per l'unità.
3. Fare clic su **OK** per chiudere il messaggio che segnala l'avvenuta attivazione della protezione.

ATTENZIONE! Dopo che è stata creata una password, l'unità rimane *sbloccata* fintanto che continua la sessione di lavoro in corso. Poi il software WD Security:

- Blocca l'unità quando si spegne il computer, si scollega l'unità o il computer passa in modalità sospensione
- Richiede che si digiti la password per sbloccare l'unità quando si riavvia il computer o si riconnette l'unità, **A MENO CHE** non si sia spuntata la casella **Abilita sblocco automatico per l'utente: nel creare la password**

Sblocco dell'unità

Dopo avere creato una password per impedire agli altri di accedere ai file sull'unità, a meno che non si sia selezionata la casella di controllo **Attiva sblocco automatico per utente**, è necessario digitare la password per sbloccare l'unità ogni volta che:

- Si spegne e si riavvia il computer
- Si disconnette e riconnette l'unità dal/al computer
- Il computer esce dalla modalità sospensione

La password andrà digitata anche se sul computer non è installato il software WD Security.

In base alla configurazione del software sul computer, per sbloccare l'unità sono disponibili tre modi, ovvero:

- Software WD Security o WD Drive Utilities
- Software WD SmartWare
- WD Drive Unlock utility

Sblocco dell'unità con il software WD Security o WD Drive Utilities

Quando si spegne e si riavvia il computer o si disconnette e riconnette l'unità, se si avvia il software WD Security o WD Drive Utilities viene visualizzata la finestra di dialogo Sblocca Unità:

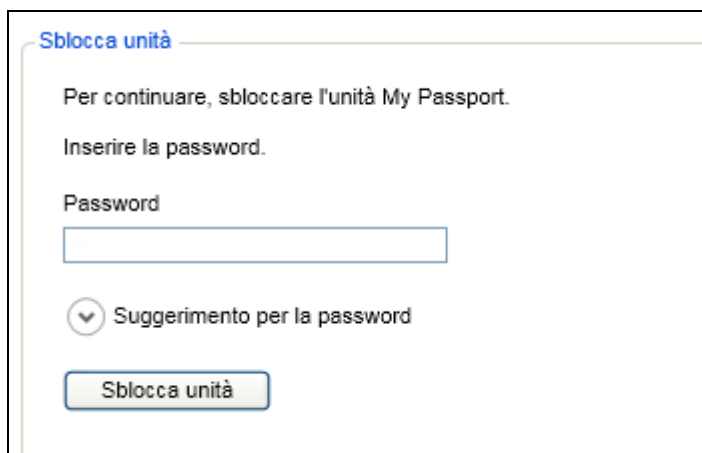

Succede anche:

- Automaticamente, se al computer è collegata una sola unità My Passport bloccata
- Quando si seleziona l'unità bloccata su WD Security o WD Drive Utilities se si hanno più di una unità My Passport connesse al computer

Per sbloccare l'unità:

1. Se non si visualizza la finestra di dialogo Sblocca Unità, cliccare su
 - L'icona del collegamento WD Security sul desktop, se ne è stata creata una quando si è installata l'applicazione o **Start > Tutti i programmi > Western Digital > WD Apps > WD Security**
 - L'icona del collegamento WD Drive Utilities sul desktop, se ne è stata creata una quando si è installata l'applicazione o **Start > Tutti i programmi > Western Digital > WD Apps > WD Security**
2. Se si hanno più di un'unità My Passport connesse al computer, selezionare quella bloccata per visualizzare la finestra di dialogo Sblocca Unità.
3. nella finestra di dialogo Sblocca Unità:
 - a. Digitare la password nella casella **Password**.
 - b. Fare clic su **Sblocca unità**.

Sblocco dell'unità con il software WD SmartWare

Ogni volta che si spegne e si riavvia il computer oppure quando si disconnette e si riconnette l'unità al computer, a meno che non si sia selezionata la casella di controllo

Attiva sblocco automatico per utente: quando è stata creata la password, il software WD SmartWare visualizza un messaggio **L'unità è bloccata** invece dell'indicatore di contenuti per l'unità My Passport:

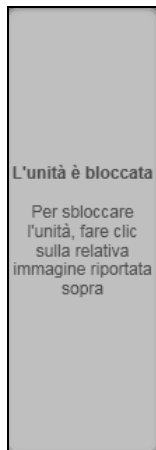

Per sbloccare l'unità con il software WD SmartWare:

1. Se la finestra di dialogo per sbloccare l'unità WD SmartWare non compare automaticamente, per visualizzarla fare clic sull'immagine dell'unità sopra il messaggio L'unità è bloccata:



2. Digitare la password nella casella **Password**.
3. Fare clic su **Sblocca**.

Sblocco dell'unità con l'utilità WD Drive Unlock

Ogni volta che l'unità protetta con password viene collegata a un computer su cui non è installato il software WD SmartWare, WD Security o WD Drive Utilities, è possibile sbloccarla utilizzando l'utilità WD Drive Unlock. L'utilità WD Drive Unlock è disponibile su un'unità CD *virtuale* visualizzata in Risorse del computer, nella schermata Windows Explorer.

Per sbloccare l'unità:

1. Avviare l'utilità WD Drive Unlock in uno dei seguenti modi:

- Usando l'utilità di gestione file del computer per aprire il CD virtuale WD Unlocker e facendo doppio clic sul file Unlock.exe
- Facendo clic su **Start** > **Computer** e doppio clic sull'icona del CD virtuale WD Unlocker sotto Dispositivi con archivi rimovibili:



2. Sulla schermata WD Drive Unlock:

- a. Digitare la password nella casella **Password**.
- b. Selezionare la casella di controllo **Attiva sblocco automatico per utente**: se si desidera che WD Drive Unlock memorizzi la password su questo computer.
- c. Fare clic su **Sblocca unità**.
- d. Al messaggio **Unità sbloccata**, fare clic su **Esci** per chiudere la schermata dell'utilità WD Drive Unlock.

Modifica della password

Per modificare la password:

1. Aprire la finestra di dialogo Modifica protezione, facendo clic:
 - Sull'icona del collegamento di WD Security sul desktop, se ne è stata creata una quando si è installata l'applicazione, oppure
 - Su **Start > Tutti i Programmi > Western Digital > WD Apps > WD Security**

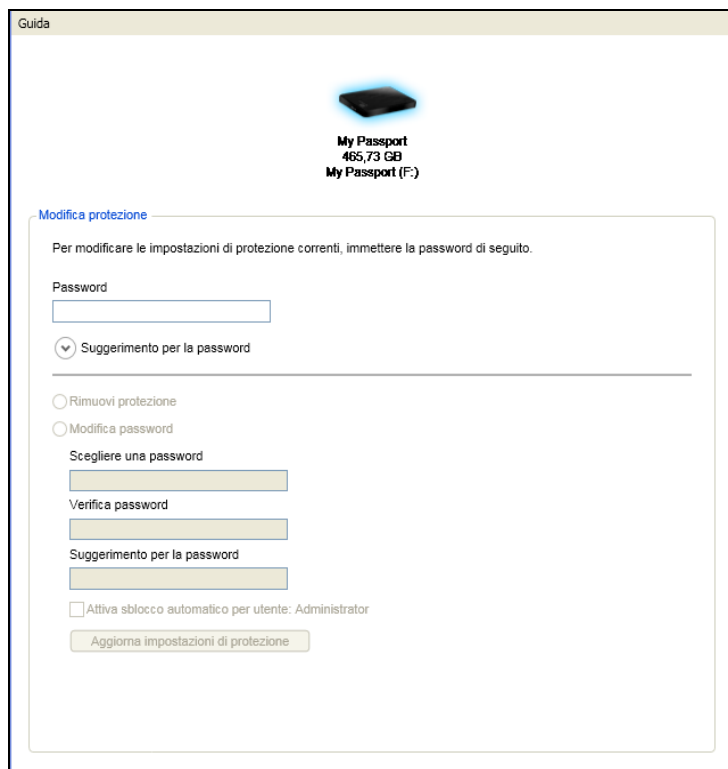

2. Nella finestra di dialogo Modifica protezione:
 - a. Se si ha più di un'unità supportata My Passport connessa al computer, selezionare quella per cui si desidera creare una password.
 - b. Digitare la password corrente nella casella **Password**.
 - c. Selezionare l'opzione **Modifica password**.
 - d. Digitare la password nella casella **Scegliere una password**, utilizzando fino a 25 caratteri.
 - e. Digitare nuovamente la nuova password nella casella **Verifica password**.
 - f. Nella casella **Suggerimento per la password**, digitare un suggerimento che aiuti a ricordare la password.
 - g. Selezionare o deselezionare la casella **Attiva sblocco automatico per utente**: se si desidera che il software WD Security memorizzi su questo computer la nuova password per l'unità selezionata.
 - h. Fare clic su **Aggiorna software**.
3. Fare clic su **OK** per chiudere il messaggio che segnala l'avvenuta attivazione della protezione.

ATTENZIONE! Dopo che è stata modificata una password, l'unità rimane *sbloccata* fintanto che continua la sessione di lavoro in corso. Poi il software WD Security:

- Blocca l'unità quando si spegne il computer, si scollega l'unità o il computer passa in modalità sospensione
- Richiede che si digiti la password per sbloccare l'unità quando si riavvia il computer o si riconnette l'unità, **A MENO CHE** non si sia spuntata la casella Abilita sblocco automatico per l'utente: nel creare la password

Disattivazione della funzione di blocco unità

Per rimuovere la protezione con password dall'unità:

1. Aprire la finestra di dialogo Modifica protezione, facendo clic:
 - Sull'icona del collegamento di WD Security sul desktop, se ne è stata creata una quando si è installata l'applicazione, oppure
 - Su **Start > (Tutti i) Programmi > Western Digital > WD Apps > WD Security**

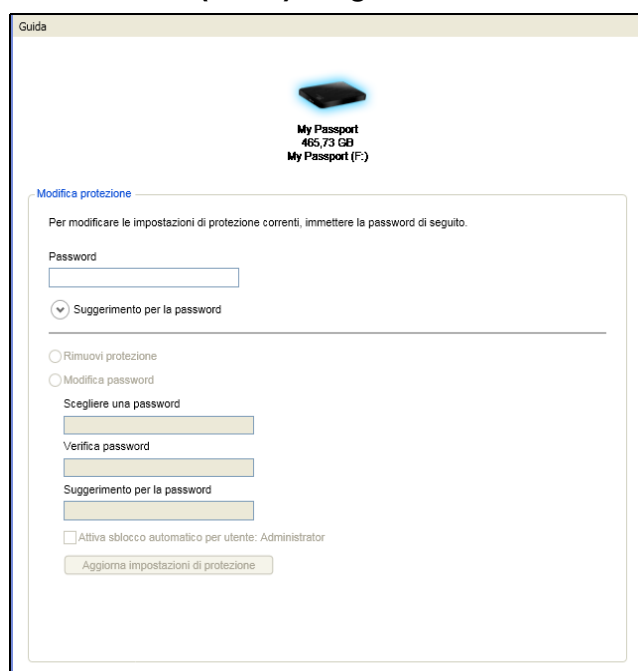

2. Nella finestra di dialogo Modifica protezione:
 - a. Se si ha più di un'unità supportata My Passport connessa al computer, selezionare quella per cui si desidera creare una password.
 - b. Digitare la password nella casella **Password**.
 - c. Selezionare l'opzione **Rimuovi protezione**.
 - d. Fare clic su **Aggiorna software**.

7

Gestione e personalizzazione dell'unità

Il presente capitolo illustra gli argomenti seguenti:

- Utilizzo dell'icona WD Quick View
- Apertura del software WD SmartWare
- Verifica dello stato dell'unità
- Disconnessione dell'unità in sicurezza
- Monitoraggio dell'icona degli avvisi
- Impostazione del timer spegnimento dell'unità
- Registrazione dell'unità
- Verifica dell'integrità dell'unità
- Cancellazione dell'unità
- Ripristino del software WD e dell'immagine del disco

Utilizzo dell'icona WD Quick View

Dopo l'installazione del software WD SmartWare, l'icona WD Quick View viene visualizzata nella barra attività di Windows:



È possibile utilizzare l'icona per:

- Aprire il software WD SmartWare
- Controllare lo stato dell'unità
- Disconnettere l'unità seguendo la giusta procedura
- Monitorare le icone degli avvisi

Le sezioni successive descrivono come utilizzare l'icona e altri metodi per eseguire queste operazioni.

Apertura del software WD SmartWare

Se il software WD SmartWare non si avvia automaticamente, è possibile avviarlo con uno dei seguenti metodi:

- Facendo clic con il tasto destro o sinistro sull'icona WD Quick View nella barra delle applicazioni e selezionando **WD SmartWare**:



- Facendo clic su:

Start > (Tutti i) Programmi > Western Digital > WD SmartWare > WD SmartWare

Verifica dello stato dell'unità

Per conoscere la capacità impegnata dell'unità, lo stato della sua temperatura o verificare se l'unità è bloccata, scorrere il puntatore del mouse sopra l'icona WD Quick View nella barra delle applicazioni:

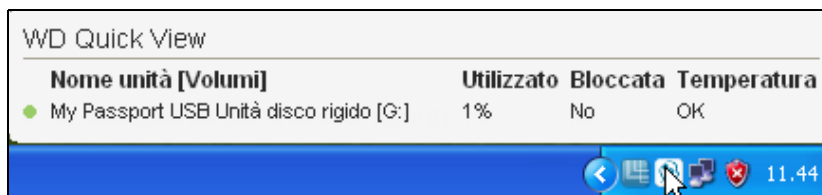

Disconnessione dell'unità in sicurezza

ATTENZIONE! Per evitare perdite di dati, prima di spegnere l'unità o di scollegarla chiudere tutte le applicazioni e le finestre attive.

È possibile disconnettere l'unità in sicurezza:

- Facendo clic con il tasto destro o sinistro del mouse sull'icona WD Quick View nella barra delle applicazioni e poi facendo clic sull'opzione **Rimozione sicura** per l'unità My Passport:



- Facendo clic con il tasto destro del mouse sulla schermata Home di WD SmartWare e poi facendo clic sull'opzione **Rimozione sicura**:

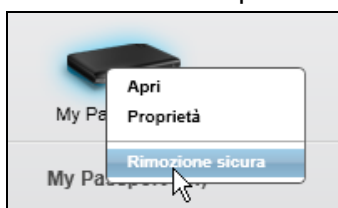

È possibile sentire l'unità spegnersi.

Attendere che il LED di accensione/attività si spenga prima di disconnettere l'unità dal computer.

Monitoraggio dell'icona degli avvisi

L'icona WD Quick View nella barra delle applicazioni lampeggia per indicare lo stato dell'unità:

SE l'icona WD SmartWare lampeggia in . . .	ALLORA l'unità potrebbe essere . . .
Verde e bianco,	Bloccata oppure in un formato che il software WD SmartWare non riconosce (formato non Windows in un ambiente Windows).
Rosso e bianco,	Surriscaldata. Spegnere l'unità e lasciarla raffreddare per 60 minuti. Riaccenderla e se il problema persiste contattare l'assistenza tecnica WD.

Impostazione del timer spegnimento dell'unità

Per risparmiare energia e ridurre l'usura dell'unità, il timer spegnimento interrompe l'alimentazione all'unità se rileva uno specifico periodo di inattività.

1. Aprire l'applicazione WD Drive Utilities facendo clic su una delle opzioni seguenti:
 - L'icona di collegamento di WD Drive Utilities sul desktop, se ne è stata creata una quando si è installata l'applicazione

- **Start > Tutti i programmi > Western Digital > WD Apps > WD Drive Utilities**

V. Figura 4 a pagina 10.

2. Se si dispone di più di un disco My Passport supportato collegato al computer, selezionare quello che si desidera controllare.
3. Fare clic su **Timer spegnimento** per visualizzare la finestra di dialogo Timer spegnimento:

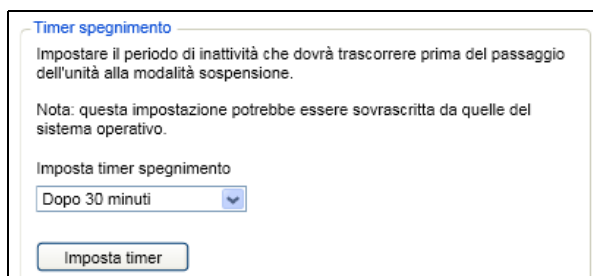

4. Nella finestra di dialogo Timer spegnimento:
 - a. Nella casella **Imposta timer**, selezionare il periodo di tempo di inattività dopo il quale si desidera spegnere l'unità.
 - b. Fare clic su **Imposta timer**.

Registrazione dell'unità

WD Drive Utilities Per registrare l'unità, utilizzare la connessione Internet del computer in uso. Registrare l'unità per ricevere assistenza tecnica gratuita durante il periodo di garanzia ed essere aggiornati sugli ultimi prodotti WD.

1. Accertare che il computer sia connesso a Internet.
2. Aprire l'applicazione WD Drive Utilities facendo clic su una delle opzioni seguenti:
 - L'icona di collegamento di WD Drive Utilities sul desktop, se ne è stata creata una quando si è installata l'applicazione

- **Start > Tutti i programmi > Western Digital > WD Apps > WD Drive Utilities**

V. Figura 4 a pagina 10.

3. Se si dispone di più di un disco My Passport supportato collegato al computer, selezionare quello che si desidera registrare.

4. Fare clic su **Registrazione** per visualizzare la finestra di dialogo Registrazione:

Registrazione

Registrare l'unità per ricevere le notifiche relative agli aggiornamenti del software e l'assistenza clienti.

Nome*

Cognome*

Indirizzo e-mail*

*Campo obbligatorio

Lingua preferita

italiano (Italia) ▼

☒ Sì desidero ricevere comunicazioni da WD, inclusi gli aggiornamenti software per i prodotti registrati, le opportunità di upgrade dei prodotti e gli sconti sui prodotti WD per gli utenti registrati.

[Informativa sulla privacy di WD](#)

Registra unità

5. Nella finestra di dialogo Registrazione:

- Digitare il proprio nome nella casella **Nome**.
- Digitare il proprio cognome nella casella **Cognome**.
- Digitare il proprio indirizzo e-mail nella casella **Indirizzo e-mail**.
- Selezionare la propria lingua nella casella **Lingua preferita**.
- Selezionare o deselezionare la casella di controllo **Sì, desidero ricevere comunicazioni...** se si desidera ricevere via e-mail gli avvisi sugli aggiornamenti del software, i miglioramenti del prodotto e le opportunità di avere degli sconti.
- Fare clic su **Registra unità**.

Verifica dell'integrità dell'unità

WD Drive Utilities dispone di strumenti diagnostici integrati che aiutano ad accertare il corretto funzionamento dell'unità. Se si nutrono dubbi circa il funzionamento dell'unità, eseguire i test successivi:

- **Stato SMART**

SMART è una funzione che verifica la probabilità di errore monitorando costantemente gli attributi delle prestazioni chiave interne dell'unità. Un aumento nella temperatura dell'unità, un rumore o degli errori di lettura/scrittura, ad esempio, possono indicare che l'unità è a rischio di un grave malfunzionamento. Gli avvertimenti avanzati consentono di adottare misure preventive, ad esempio di spostare i dati su un'altra unità prima che si verifichi un guasto.

Il risultato di uno Stato SMART è una valutazione positiva o negativa sullo stato dell'unità.

- Test rapido dell'unità

L'unità My Passport incorpora un'utilità diagnostica Data Lifeguard™ che esamina l'unità per individuare eventuali condizioni di errore. Il test rapido dell'unità controlla l'unità per rilevare problemi rilevanti relativi alle prestazioni.

Il risultato di un test rapido dell'unità è una valutazione positiva o negativa sullo stato dell'unità.

- Test completo dell'unità

Il test completo dell'unità sottopone l'unità a un controllo totale ed esamina ogni settore per rilevare eventuali condizioni di errore e inserire come opportuno gli indicatori dei settori danneggiati.

Si consiglia di eseguire regolarmente la diagnostica dell'unità e i test dello stato, prima che insorgano problemi con l'unità. La verifica dello stato SMART veloce e la verifica veloce dell'unità sono procedure rapide che offrono un elevato livello di sicurezza e prendono poco tempo. Pertanto, eseguire tutti e tre i test ogni volta che si verifica una condizione di errore su disco durante il backup o il recupero dei file.

1. Aprire l'applicazione WD Drive Utilities facendo clic su una delle opzioni seguenti:

- L'icona di collegamento di WD Drive Utilities sul desktop, se ne è stata creata una quando si è installata l'applicazione
- **Start > Tutti i programmi > Western Digital > WD Apps > WD Drive Utilities**

V. Figura 4 a pagina 10.

2. Se si dispone di più di un disco My Passport supportato collegato al computer, selezionare quello che si desidera controllare.

3. Fare clic su **Diagnostica** per visualizzare la finestra di dialogo Diagnostica:

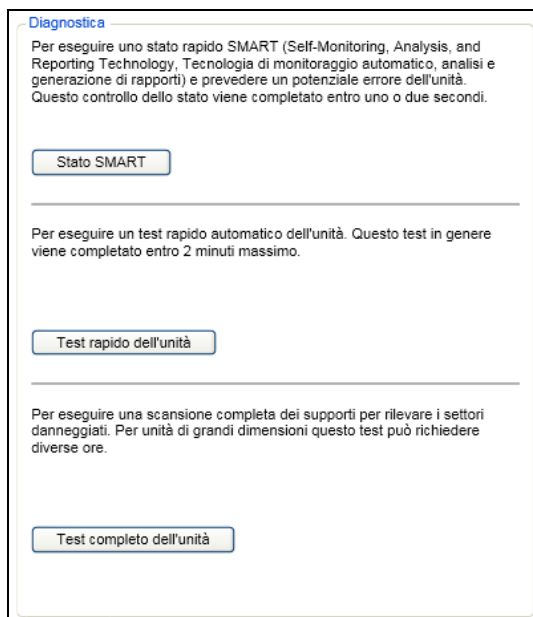

4. Nella finestra di dialogo Diagnostica, fare clic sul pulsante della verifica che si desidera eseguire:

- **Stato SMART**
- **Test rapido dell'unità**
- **Test completo dell'unità**

Cancellazione dell'unità

ATTENZIONE! La cancellazione permanente dell'unità elimina tutti i dati presenti. Prima di procedere con la cancellazione, accertare sempre che i dati presenti sull'unità non siano più necessari.

Nota: la cancellazione dell'unità elimina il software WD e tutti i relativi file di supporto, le utilità, la guida in linea e i file del manuale d'uso. Tutti questi contenuti possono essere scaricati per ripristinare la configurazione originale di My Passport dopo avere cancellato l'unità.

WD Drive Utilities offre due modi per cancellare l'unità, a seconda che l'unità My Passport sia bloccata o meno:

SE l'unità . . .	E si . . .	VEDERE . . .
Non è bloccata,	Desidera cancellare l'unità,	"Utilizzo della funzione Cancella unità" nella sezione seguente.
È bloccata,	È dimenticata o persa la password ed è <i>necessario</i> cancellare l'unità,	"Utilizzo dell'utilità WD Drive Unlock" a pagina 49.

Utilizzo della funzione Cancella unità

Per cancellare My Passport se l'unità non è bloccata:

1. Aprire l'applicazione WD Drive Utilities facendo clic su una delle opzioni seguenti:
 - L'icona di collegamento di WD Drive Utilities sul desktop, se ne è stata creata una quando si è installata l'applicazione
 - **Start > Tutti i programmi > Western Digital > WD Apps > WD Drive Utilities**

V. Figura 4 a pagina 10.
2. Se si dispone di più di un disco My Passport supportato collegato al computer, selezionare quello che si desidera cancellare.

3. Fare clic su **Cancella Unità** per visualizzare la finestra di dialogo omonima:

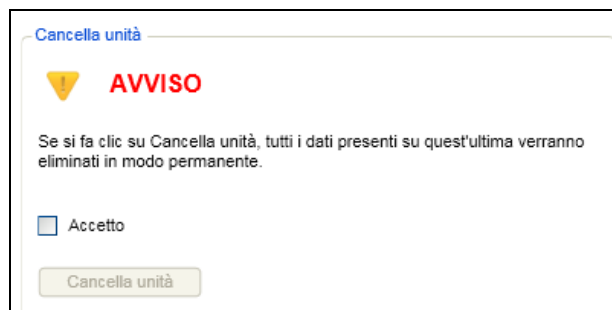

4. Nella finestra di dialogo Cancella unità:
 - a. Leggere l'avviso circa la perdita dei dati in caso si cancelli l'unità.
 - b. Fare clic sulla casella di controllo **Accetto** per indicare che si accetta il rischio.
 - c. Fare clic su **Cancella unità**.

Una volta completata l'operazione di cancellazione dell'unità, v. “Ripristino del software WD e dell'immagine del disco” a pagina 51.

Nota: la cancellazione dell'unità rimuove anche la password. Se si era utilizzata una password per proteggere l'unità, sarà necessario ripetere la procedura dopo il ripristino del software WD e dell'immagine del disco.
(v. “Protezione dell'unità mediante password” a pagina 36).

Utilizzo dell'utilità WD Drive Unlock

Per cancellare My Passport quando l'unità è bloccata e si è dimenticata o persa la password:

1. Avviare l'utilità WD Drive Unlock in uno dei seguenti modi:
 - Utilizzando l'utilità di gestione file del computer per aprire il CD virtuale WD Unlocker e facendo doppio clic sull'applicazione Unlock.exe
 - Facendo clic su **Start > Computer**, aprendo l'elenco del CD virtuale WD Unlocker in in Dispositivi con archivi rimovibili e facendo doppio clic sul file Unlock.exe



2. Per sbloccare l'unità, effettuare fino a cinque tentativi:
 - a. Digitando una password nella casella **Password**.
 - b. Facendo clic su **Sblocca unità**.

3. Alla quinta password errata, viene visualizzata la finestra di dialogo È stato eseguito un numero eccessivo di tentativi:



4. Fare clic su **Cancella unità** per visualizzare un avviso sulla cancellazione di tutti i dati sull'unità:



5. Leggere l'avviso e selezionare **Accetto** per indicare che si accetta il rischio.

6. Fare clic su **Cancella**.

Una volta completata l'operazione di cancellazione dell'unità, v. "Ripristino del software WD e dell'immagine del disco" a pagina 51.

Nota: la cancellazione dell'unità rimuove anche la password. Se era stata utilizzata una password per proteggere l'unità, sarà necessario crearla di nuovo dopo il ripristino del software WD SmartWare e dell'immagine del disco (v. "Protezione dell'unità mediante password" a pagina 36).

Ripristino del software WD e dell'immagine del disco

Oltre a cancellare tutti i dati presenti sull'unità My Passport, la cancellazione o la riformattazione dell'unità rimuovono anche il software WD e tutti i relativi file di supporto, le utilità, la guida in linea e i file del manuale d'uso.

Qualora sia necessario rimuovere e reinstallare il software WD sul computer, oppure spostare l'unità su un altro computer e installarvi il software, occorre ripristinare il software WD e l'immagine del disco sull'unità My Passport. A questo scopo, dopo avere cancellato o riformattato l'unità, visitare il sito <http://support.wdc.com> e consultare nella Knowledge Base l'ID risposta 7.

Gestione e personalizzazione del software

Il presente capitolo illustra gli argomenti seguenti:

- Indicazione del numero di versioni di backup
- Definizione di una cartella di recupero diversa
- Verificare gli aggiornamenti al software
- Disinstallazione del software WD

Indicazione del numero di versioni di backup

Il software WD SmartWare può conservare fino a 25 versioni precedenti di ciascun file. Se si sovrascrive o si cancella un file accidentalmente, oppure si desidera vedere il file in una versione di due o tre volte precedenti all'ultima, il software WD SmartWare ne conserva una copia. È sempre disponibile il numero di versioni specificato più di recente per ogni file che può essere recuperato ed è possibile scegliere di conservarne da 1 a 25 versioni.

L'archiviazione di più versioni:

- Rende più agevole il recupero dei file dopo un periodo di backup prolungato
 - Occupa più spazio sul disco
1. Fare clic sulla scheda **Impostazioni** per visualizzare la schermata Impostazioni software (v. Figura 11 a pagina 24).
 2. Nella schermata Impostazioni software, fare clic su **Cronologia file** per visualizzare la finestra di dialogo Imposta cronologia file:

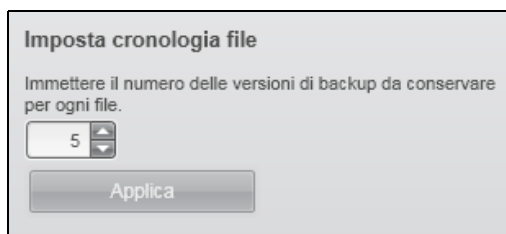

3. Nella Imposta cronologia file:
 - a. Utilizzare la casella di selezione per specificare il numero di versioni di backup dei file che si desidera conservare, da 1 a 25.
 - b. Fare clic su **Applica**.

Definizione di una cartella di recupero diversa

Quando si avvia un recupero, è possibile scegliere se archiviare i file recuperati:

- Nella posizione originale sul computer
- In una cartella Contenuti recuperati

Per impostazione predefinita il software WD SmartWare crea e utilizza una sottocartella Contenuti recuperati nella cartella Documenti. Per specificare una cartella diversa:

1. Creare una cartella nuova o determinare quale cartella esistente si desidera utilizzare.
2. Fare clic sulla scheda **Impostazioni** per visualizzare la schermata Impostazioni software (v. Figura 11 a pagina 24).

3. Nella schermata Impostazioni software, fare clic su **Cartella di recupero** per visualizzare la finestra di dialogo Imposta cartella di recupero:

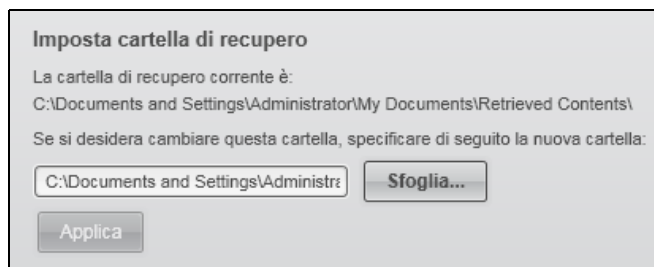

4. Nella finestra di dialogo Imposta cartella di recupero:
 - a. Fare clic su **Sfogli** e utilizzare la funzione omonima per identificare la nuova cartella di recupero.
 - b. Fare clic su **Applica**.

Verificare gli aggiornamenti al software

Se è attiva l'impostazione Preferenze, ogni volta che si riconnette l'unità My Passport al computer, viene verificata la disponibilità di aggiornamenti al software. In questo modo si è certi di utilizzare sempre la versione software più recente.

1. Fare clic sulla scheda **Impostazioni** per visualizzare la schermata Impostazioni software (v. Figura 11 a pagina 24).
2. Nella schermata Impostazioni software, fare clic su **Preferenze** per visualizzare la finestra di dialogo Imposta preferenze:

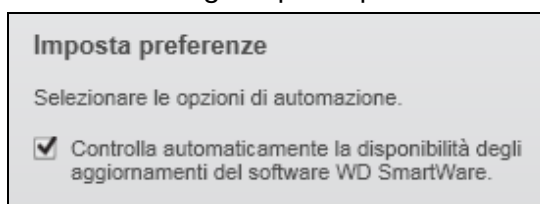

3. Selezionare o deselezionare la casella **Controlla automaticamente la disponibilità degli aggiornamenti del software WD SmartWare** per attivare o disattivare l'opzione Preferenze.

Disinstallazione del software WD

Per disinstallare il software . . .	Fare clic su Start > (Tutti i) Programmi > Western Digital > . . .
WD SmartWare	WD SmartWare > Disinstalla WD SmartWare
WD Drive Utilities	WD Apps > Disinstalla WD Drive Utilities
WD Security	WD Apps > Disinstalla WD Security

Per disinstallare il software WD, è possibile utilizzare anche la funzione Installazione applicazioni del sistema operativo in uso.

Importante: la disinstallazione del software WD SmartWare elimina tutte le configurazioni esistenti dei lavori di backup. Dopo la reinstallazione del software occorre riavviare manualmente il lavoro di backup (v. “Backup dei file” a pagina 27).

Utilizzo dell'unità con un Mac

L'unità My Passport è formattata come singola partizione NTFS per essere compatibile con tutti i sistemi operativi Windows aggiornati. Per utilizzarla con i sistemi operativi Mac OS X e per usare Time Machine, occorre riformattarla su una singola partizione HFS+J.

Il presente capitolo illustra gli argomenti seguenti:

- Riformattazione dell'unità
- Ripristino del software WD e dell'immagine del disco
- Installazione dell'unità sui computer Mac

Riformattazione dell'unità

ATTENZIONE! La riformattazione dell'unità ne cancella il contenuto. Se si sono già salvati dei file sull'unità, prima di riformattarla eseguirne il backup.

Andare a <http://support.wdc.com> e consultare nella Knowledge Base l'ID risposta 3865 per avere informazioni sulla riformattazione di un'unità.

Per maggiori informazioni sulla riformattazione di un'unità, consultare “Risoluzione dei problemi” a pagina 55.

Ripristino del software WD e dell'immagine del disco

Oltre a cancellare tutti i dati presenti sull'unità My Passport, la riformattazione dell'unità rimuove anche il software WD e tutti i relativi file di supporto, le utilità, la guida in linea e i file del manuale d'uso. Se si desidera duplicare le funzioni di gestione unità e blocco unità sul computer Mac, è possibile scaricare ed installare le versioni Mac del software WD Security e WD Drive Utilities.

Il software WD SmartWare non è disponibile per l'uso con i computer Mac per questo modello dell'unità My Passport.

Dopo avere riformattato l'unità per i computer Mac, visitare <http://support.wdc.com> e consultare nella Knowledge Base la risposta con ID 7.

Installazione dell'unità sui computer Mac

Dopo avere riformattato l'unità per utilizzarla sui computer Mac:

1. Accendere il computer.
2. Collegare l'unità al computer, utilizzando il cavo USB 3.0 come illustrato nella Figura 3 a pagina 5.
3. Dopo avere eseguito la connessione fisica dell'unità, verificare che sul desktop sia visualizzata l'icona di My Passport.
4. Se sono state scaricate e si prevede d'installare le applicazioni WD Security e WD Drive Utilities, v. “Connessione dell'unità e primo utilizzo” nel *Manuale per l'utente di My Passport per Mac*, presente sull'unità.

Risoluzione dei problemi

Il presente capitolo illustra gli argomenti seguenti:

[Installazione, partizionamento e formattazione dell'unità](#)
[Domande frequenti](#)

In caso di problemi durante l'installazione o l'utilizzo di questo prodotto, consultare la sezione sulla risoluzione dei problemi o visitare il sito Web di assistenza <http://support.wdc.com> e consultare la Knowledge Base per ottenere maggiori informazioni.

Installazione, partizionamento e formattazione dell'unità

Procedura per	ID risposta
■ Partizionare e formattare un'unità WD su Windows (7, Vista, XP, 2000) e Mac OS X	3865
■ Eseguire la riformattazione da Mac GPT a Windows XP NTFS	3645
■ Eseguire la riformattazione dell'unità dal formato Mac GPT a Windows 7 o Vista NTFS	3647
■ Ottenere e reinstallare il software originale incluso con il prodotto	1425
■ Formattare un disco rigido WD in FAT32* (per utilizzarlo sia con Windows che con MAC OS X)	291

**Il file system FAT32 consente una dimensione dei file singoli massima di 4 GB e non può creare partizioni maggiori di 32 GB in Windows. Per creare partizioni maggiori di 32 GB in FAT32 quando si riformatta l'unità, scaricare l'Utilità di formattazione USB/FireWire FAT32 per unità esterna da <http://support.wdc.com/product/download>.*

Gli utenti Windows possono evitare i limiti delle dimensioni formattando l'unità su NTFS utilizzando la utility Esegui Gestione disco di Windows oppure un software analogo di terzi. Per ulteriori dettagli, v. .

- ID risposta 291 presso <http://support.wdc.com>
- ID articolo n. 314463 e # 184006 presso support.microsoft.com
- La documentazione software di terzi o l'organizzazione di supporto appropriata

Domande frequenti

Q: Perché l'unità non è riconosciuta in Risorse del computer o sul desktop del computer?

A: Se il sistema è provvisto di scheda USB 3.0 o USB 2.0 PCI, verificare che siano installati i driver prima di collegare il prodotto di archiviazione esterna WD USB 3.0. L'unità viene riconosciuta correttamente solo se sono installati l'hub root USB 3.0 o USB 2.0 e i driver del controller host. Per informazioni sulle procedure di installazione della scheda di espansione, contattare il produttore.

Q: Perché il computer non si avvia se collego l'unità USB al computer prima di avviarlo?

A: In base alla configurazione del sistema, il computer potrebbe tentare di avviarsi dall'unità USB portatile WD. Per disabilitare questa funzione, consultare la documentazione sulla configurazione BIOS della scheda madre del sistema in uso oppure visitare <http://support.wdc.com> e consultare nella Knowledge Base l'ID risposta n. 1201. Per maggiori informazioni sull'avvio a partire da unità esterne, consultare la documentazione del sistema in uso oppure rivolgersi al produttore del sistema.

Q: *Perché la velocità di trasferimento è bassa?*

A: È possibile che il sistema in uso funzioni alle velocità di USB 1.1 se l'installazione del driver della scheda USB 3.0 o USB 2.0 non è avvenuta correttamente oppure se si tratta di un sistema che non supporta USB 3.0 o USB 2.0.

Q: *Come faccio a sapere se il mio sistema supporta USB 3.0 o USB 2.0?*

A: Fare riferimento alla documentazione sulla scheda USB oppure contattare il produttore della scheda USB.

Nota: se il controller USB 3.0 o USB 2.0 è integrato nella scheda madre di sistema, accertare di installare il supporto al chipset corretto per la scheda madre. Per maggiori informazioni fare riferimento al manuale del sistema o della scheda madre.

Q: *Cosa succede se si inserisce una periferica USB 3.0 o USB 2.0 in un hub o una porta USB 1.1?*

A: USB 3.0 e USB 2.0 sono retrocompatibili con USB 1.1. Se è connessa a un hub o una porta USB 1.1, una periferica USB 3.0 o USB 2.0 funziona alla velocità massima di USB 1.1, ovvero fino a 12 Mbps.

Se il sistema utilizzato dispone di uno slot PCI Express, è possibile raggiungere una velocità di trasferimento USB Super-Speed, installando una scheda di espansione PCI Express. Per ulteriori informazioni sulle procedure di installazione della scheda, contattare il relativo produttore.

A

Installazione di un driver SES

Qualora si decida di non installare il software WD, sarà necessario installare un driver SES sui computer con sistema operativo Windows per evitare la visualizzazione dell'installazione guidata hardware ogni volta che si collega al computer l'unità My Passport.

Nota: il driver SES viene installato automaticamente quando s'installa il software WD.

La presente appendice illustra gli argomenti seguenti:

[Installazione sui computer Windows XP](#)

[Installazione sui computer Windows Vista](#)

[Installazione sui computer con Windows 7 o Windows 8](#)

Installazione sui computer Windows XP

Dopo che è stata eseguita la connessione fisica dell'unità come mostrato in Figura 3 a pagina 5, viene visualizzata la schermata Trovato nuovo hardware.

Nota: se è abilitato Autoplay, è possibile che insieme alla schermata Installazione guidata nuovo hardware siano visualizzate anche altre due schermate. In questo caso chiuderle.

L'Installazione guidata nuovo hardware può essere utilizzata per installare il driver SES:

- Automaticamente, se il computer è connesso a Internet
- Manualmente (e in questo caso non importa che il computer sia o meno collegato a Internet)

Installazione automatica del driver

Per installare automaticamente il driver SES è necessario essere collegati a Internet:

1. Verificare che il computer sia connesso a Internet.
2. Nella schermata Installazione guidata nuovo hardware, selezionare **Sì, solo in questa occasione** per consentire a Windows XP di collegarsi a Windows Update:

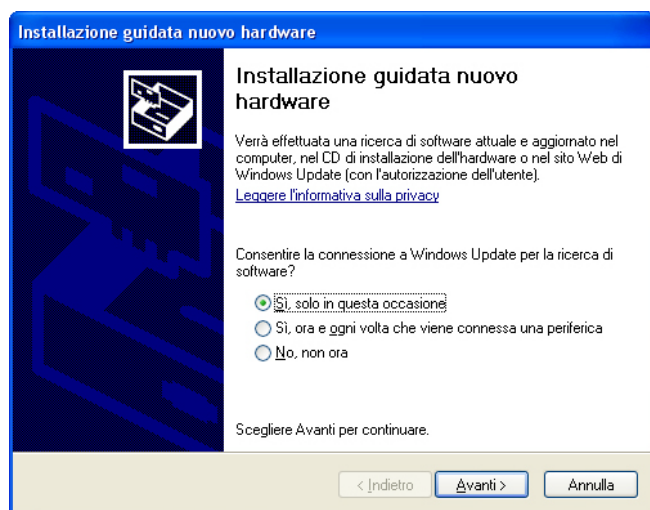

3. Fate clic su **Avanti** per continuare.

4. Selezionare **Installa il software automaticamente** e fare clic su **Avanti**:

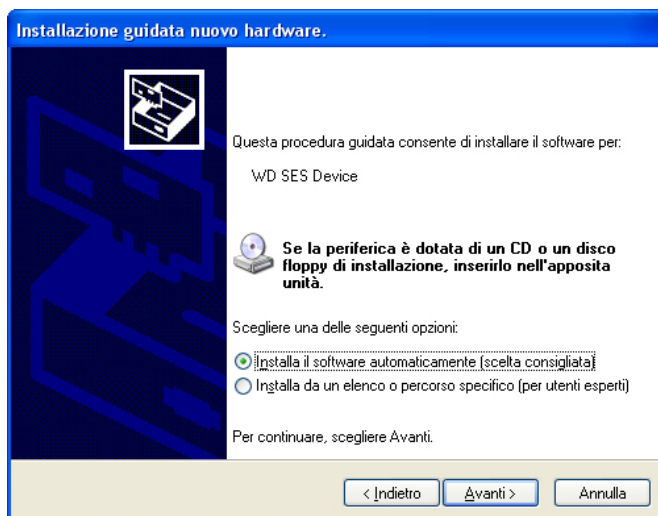

5. Quando l'installazione è completa, fare clic su **Fine**:

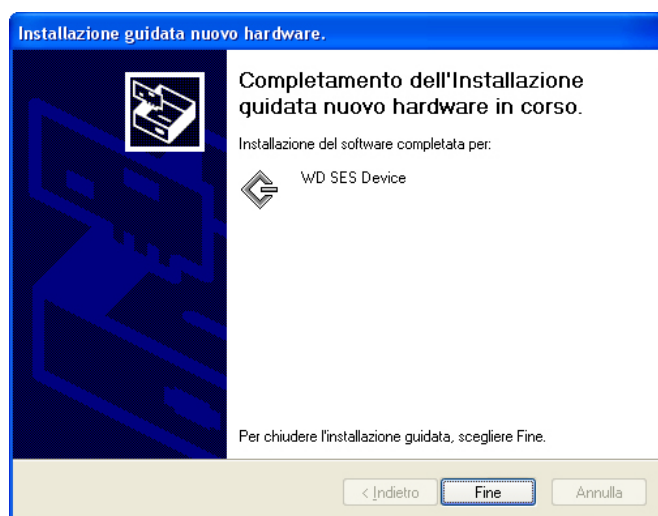

Installazione manuale del driver

Se il computer non dispone della connessione a Internet il driver può essere installato manualmente:

1. Nella schermata Installazione guidata nuovo hardware, selezionare **No, non ora** per evitare che venga eseguito un tentativo di connessione a Windows Update:

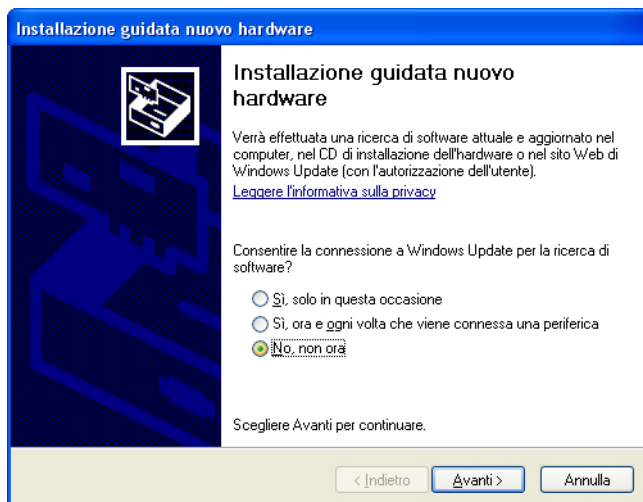

2. Fate clic su **Avanti** per continuare.
3. Selezionare **Installa da un elenco o percorso specifico** e fare clic su **Avanti**:

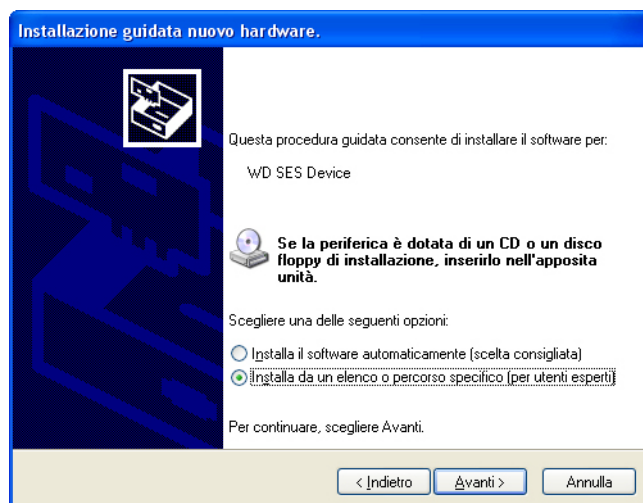

4. Passare a **Risorse del computer** e:
 - a. Fare doppio clic sull'unità My Passport.
 - b. Fare doppio clic sulla cartella Extras.
 - c. Selezionare **WD SES Device Driver**.
 - d. Fare clic su **Avanti**:

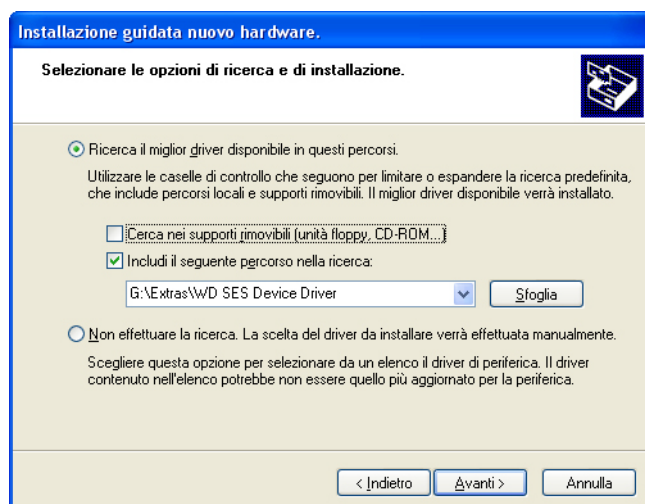

5. Quando l'installazione è completa, fare clic su **Fine**:

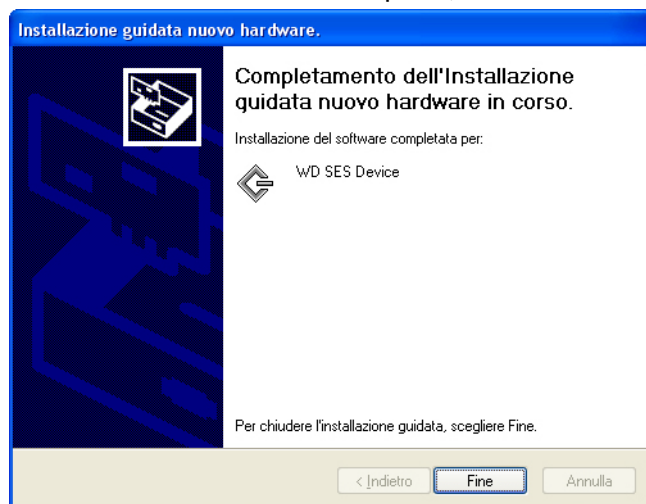

Installazione sui computer Windows Vista

Dopo che è stata eseguita la connessione fisica dell'unità come mostrato in Figura 3 a pagina 5, viene visualizzata la schermata Trovato nuovo hardware.

Nota: se è abilitato Autoplay, è possibile che insieme alla schermata Trovato nuovo hardware siano visualizzate anche altre due schermate. In questo caso chiuderle.

La schermata Trovato nuovo hardware può essere utilizzata per installare il driver SES:

- Automaticamente, se il computer è connesso a Internet
- Manualmente (e in questo caso non importa che il computer sia o meno collegato a Internet)

Installazione automatica del driver

Per installare automaticamente il driver SES è necessario essere collegati a Internet:

1. Verificare che il computer sia connesso a Internet.
2. Nella schermata Trovato nuovo hardware, fare clic su **Individuare e installare il driver:**



3. Nella schermata Trovato nuovo hardware – WD SES Device, selezionare **Sì, cerca in linea solo questa volta** per consentire a Windows Vista di collegarsi a Windows Update:

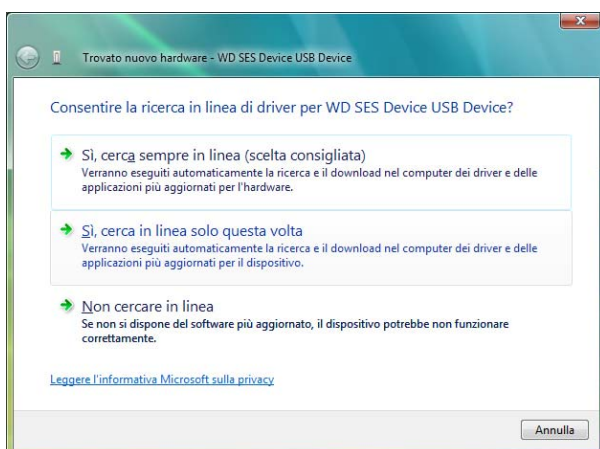

Windows Vista automaticamente:

- Si collega a Windows Update
- Cerca, scarica e installa il driver SES

Installazione manuale del driver

Se il computer non dispone della connessione a Internet il driver può essere installato manualmente:

1. Nella schermata **Trovato nuovo hardware**, fare clic su **Individuare e installare il driver**:



2. Nella schermata **Trovato nuovo hardware – WD SES Device**, fare clic su **Non cercare in linea**:

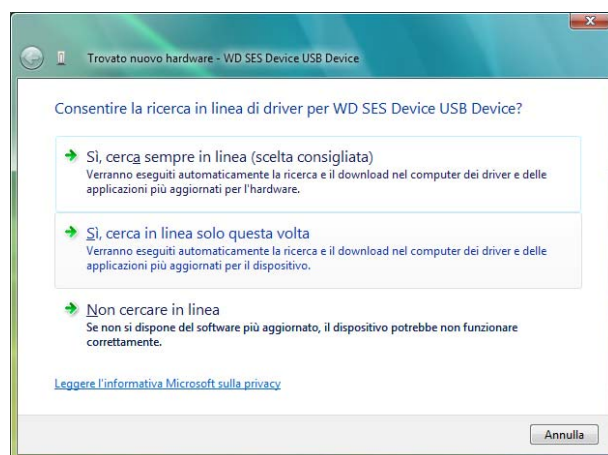

3. Nella schermata **Inserire il disco distribuito con WD SES Device**, fare clic su **Disco non disponibile. Mostra altre opzioni**:



4. Passare a **Computer** e:
 - a. Fare doppio clic sull'unità My Passport.
 - b. Fare doppio clic sulla cartella Extras.
 - c. Selezionare **WD SES Device Driver**.
 - d. Fare clic su **Avanti**:

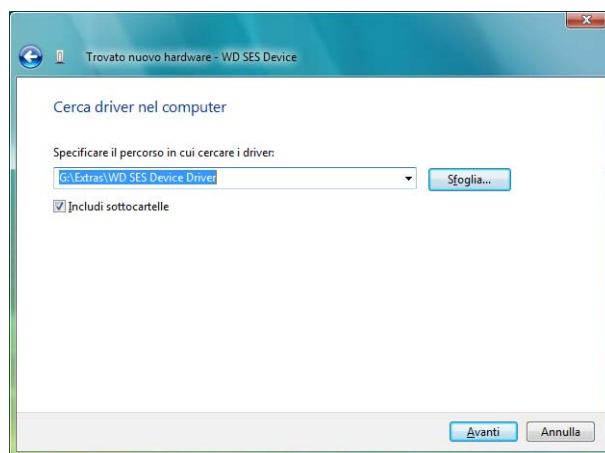

5. Quando l'installazione è completa, fare clic su **Chiudi**:

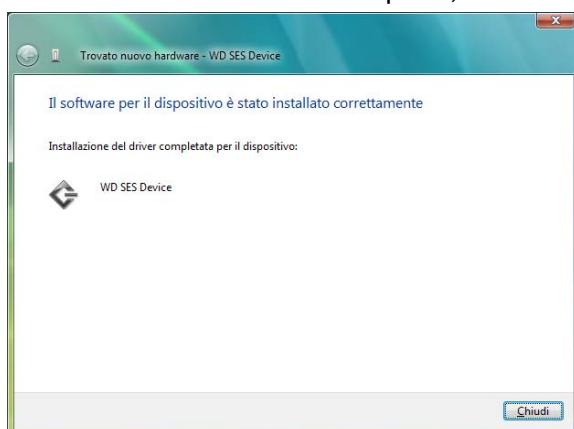

Installazione sui computer con Windows 7 o Windows 8

Dopo avere completato il collegamento fisico dell'unità come mostrato in Figura 3 a pagina 5, utilizzare l'utilità Gestione computer di Windows per installare il driver SES:

1. Aprire **Tutti i programmi** e fare clic su **Computer > Gestione**:

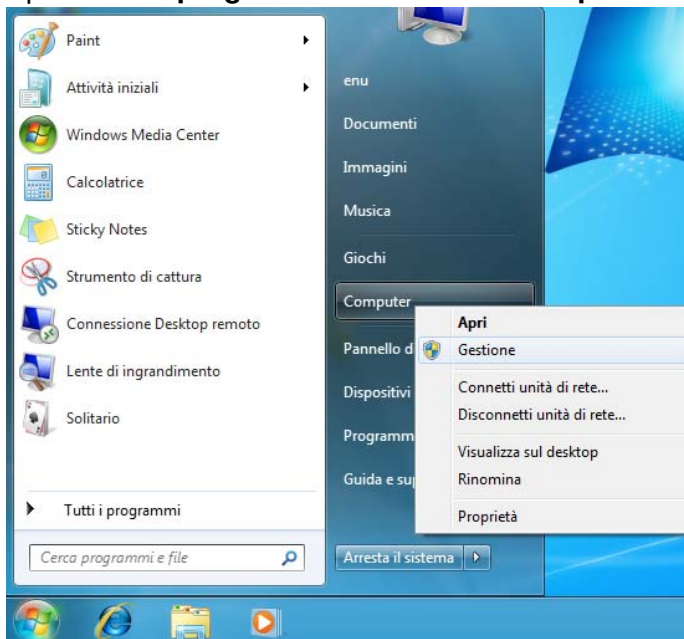

2. In **Gestione computer (locale)**, fare clic su **Gestione dispositivi > Dispositivo sconosciuto** e fare clic con il tasto destro su **Aggiornamento software driver**:

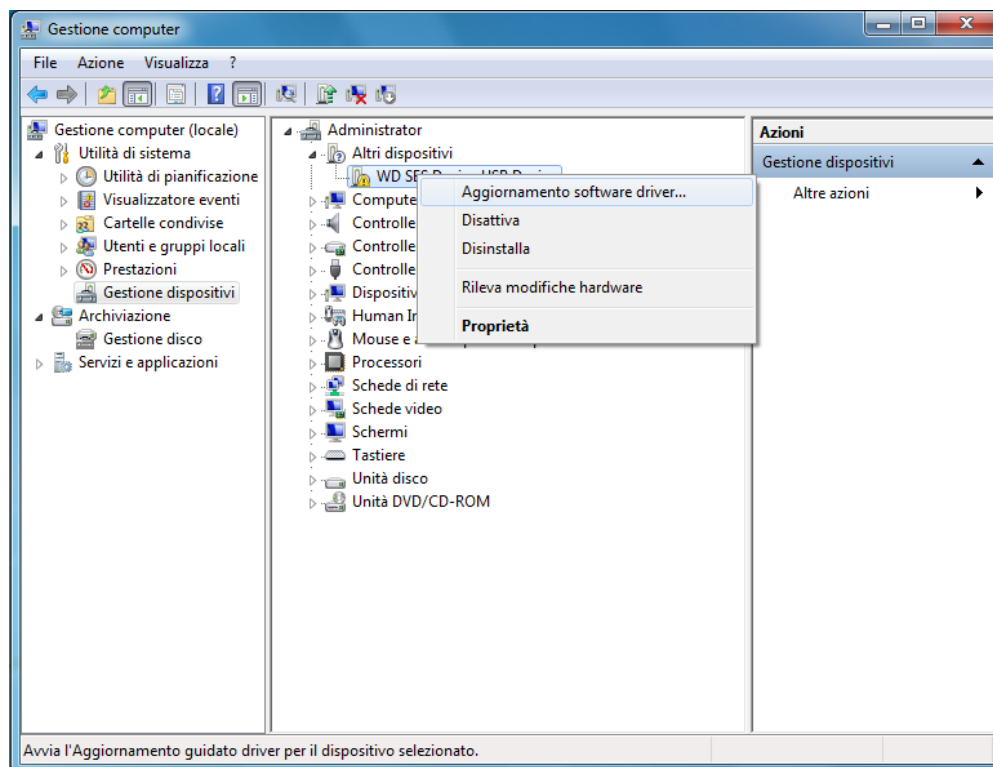

3. Fare clic su **Cerca il software del driver nel computer**.

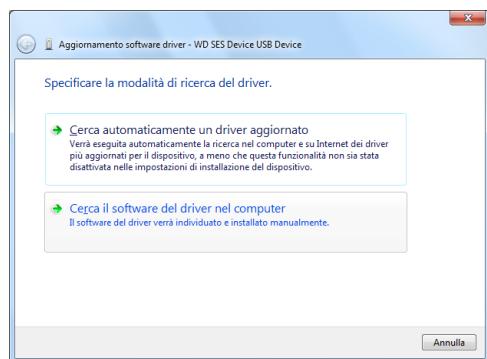

4. Passare a **Computer**, fare doppio clic sull'unità My Passport, fare doppio clic sulla cartella Extras e selezionare **WD SES Device Driver**:

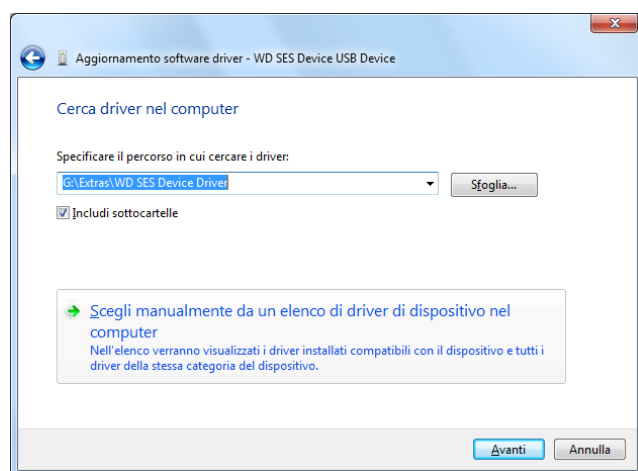

5. Fare clic su **Avanti**.

6. Quando l'installazione è completa, fare clic su **Chiudi**:

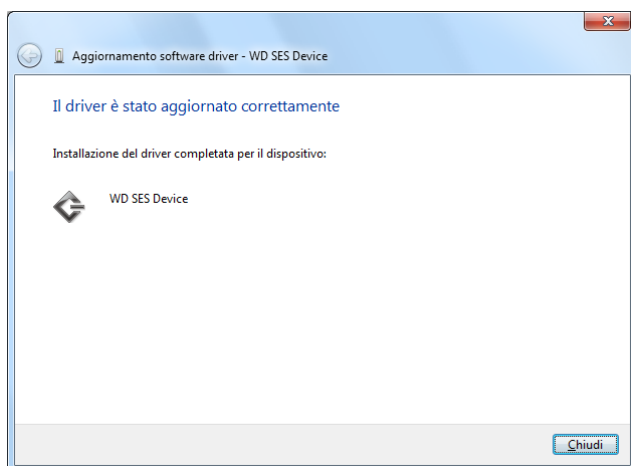

B

Informazioni sulla conformità e la garanzia

La presente appendice illustra gli argomenti seguenti:

- Conformità alle normative
- Compatibilità ambientale (Cina)
- Informazioni sulla garanzia
- GNU General Public License ("GPL")

Conformità alle normative

Informazioni FCC sui dispositivi di Classe B

Il presente dispositivo è stato collaudato e ritenuto conforme ai limiti dei dispositivi digitali di classe B ai sensi delle normative FCC, parte 15. Detti limiti sono stati definiti per offrire adeguata protezione da eventuali interferenze nocive presso le installazioni domestiche. La presente unità genera, utilizza e può irradiare energia di radiofrequenza e, se non installata e usata in conformità delle istruzioni, può causare interferenze che disturbano le comunicazioni radiotelevisive. Non si offrono, tuttavia, garanzie circa l'assenza di interferenze presso ogni specifica installazione. Qualora l'apparecchio generi interferenze che disturbano la ricezione di onde radio/televisive (come può determinarsi spegnendo e accendendo l'apparecchio), si esorta l'adozione di una o più delle seguenti misure:

- Riorientare o riposizionare l'antenna ricevente.
- Aumentare la distanza tra l'apparecchio e il ricevitore.
- Collegare l'apparecchio a una presa di un circuito diverso da quello cui è collegato il ricevitore.
- Per aiuto, consultare il concessionario e/o un tecnico radio-televisivo esperto.

Eventuali cambiamenti o modifiche non approvate esplicitamente da WD possono invalidare il diritto all'utilizzo dell'apparecchio.

Dichiarazione ICES-003/NMB-003

Cet appareil numérique de la classe B est conforme à la norme ICES-003 du Canada.

Questo dispositivo è conforme alla classe B delle norme ICES-003 canadesi.

Conformità per la sicurezza

Approvato per USA e Canada. CAN/CSA-C22.2 No. 60950-1, UL 60950-1: Sicurezza apparecchiature informatiche.

Approuvé pour les Etats-Unis et le Canada. CAN/CSA-C22.2 No. 60950-1-07, UL 60950-1 : Sûreté d'équipement de technologie de l'information.

Conformità CE (Unione Europea)

Il simbolo CE indica la conformità del sistema alle Direttive del consiglio dell'Unione europea, inclusa la direttiva EMC (2004/108/EC) e la Direttiva Low Voltage (2006/95/EC). A "Declaration of Conformity" in accordance with the applicable directives has been made and is on file at Western Digital Europe.

Avviso KC (Soltanto Repubblica coreana)

기종별	사용자 안내문
B 급기기 (가정용방송통신기자재)	이 기기는 가정용(B 급) 전자파적합기기로서 주로 가정에서 사용하는 것을 목적으로 하며, 모든 지역에 서 사용할 수 있습니다

Compatibilità ambientale (Cina)

有毒有害物质或元素						
部件名称	产品中有毒有害物质或元素的名称及含量					
	铅 (Pb)	汞 (Hg)	镉 (Cd)	六价 铬 (Cr (VI))	多溴化联 (二) 苯 (PBB)	多溴化 二苯醚 (PBDE)
减震架(4)	○	○	○	○	○	○
减震器(4 pcs)	○	○	○	○	○	○
脚垫(4 pcs)	○	○	○	○	○	○
带镜头的上盖	○	○	○	○	○	○
底盖	○	○	○	○	○	○
PCBA	○	○	○	○	○	○
硬盘驱动器	X	○	○	○	○	○
微型 USB 电缆	○	○	○	○	○	○
EMI 底盖	○	○	○	○	○	○
聚酯薄膜	○	○	○	○	○	○
O: 表示有毒有害物质在该部件的所有均质材料中的含量均低于 SJ/T11363-2006 标准规定的限量要求以下。 X: 表示该有毒有害物质至少在该部件的某一均质材料中的含量超出 SJ/T11363-2006 标准规定的限量要求。 (在此表中, 企业可能需要根据实际情况对标记“X”的项目进行进一步的技术性解释。)						

Informazioni sulla garanzia**Servizio di assistenza**

WD ha cura dei suoi clienti ai quali desidera offrire, sempre, un servizio impeccabile. Se il prodotto necessita di manutenzione, contattare il rivenditore presso il quale è stato acquistato oppure visitare il sito Web per l'assistenza sui prodotti all'indirizzo <http://support.wdc.com/warranty/policy.asp> per informazioni su come ottenere assistenza o l'autorizzazione alla restituzione del materiale (RMA). In caso di prodotto difettoso, il cliente riceverà un codice RMA con le istruzioni per rendere il prodotto. In caso di reso non autorizzato (ovvero per cui non è stato emesso un codice RMA) il prodotto sarà restituito all'utente a sue proprie spese. I resi autorizzati e imballati in un contenitore approvato, prepagato e assicurato, devono essere spediti al recapito indicato sulla busta fornita per il reso. Conservare i materiali da imballaggio e la scatola originali per riporvi o spedire il prodotto WD. Per conoscere con esattezza il periodo di garanzia, controllare la scadenza della stessa (è necessario il numero di serie) presso <http://support.wdc.com/warranty/policy.asp>. WD respinge qualsiasi responsabilità in caso di perdita di dati a prescindere dalla causa, per il recupero di dati persi o per i dati contenuti in qualsiasi prodotto di cui entri in possesso.

Garanzia limitata

WD garantisce che il Prodotto, utilizzato normalmente, è privo di difetti nei materiali e nella manodopera per il periodo specificato di seguito e sarà pertanto conforme alle specifiche di WD. La durata della garanzia limitata varia in base al paese in cui si è acquistato il Prodotto. Il termine della garanzia limitata sarà pertanto di 3 (tre) anni nella regione dell'America Settentrionale, Centrale e Meridionale, 3 (tre) anni in Europa, Medio Oriente e Africa e 3 (tre) anni nella regione Asia Pacifico, tranne ove diversamente prescritto per legge. La garanzia limitata decorre dalla data di acquisto riportata sulla ricevuta di acquisto. WD declina ogni responsabilità per qualsiasi Prodotto reso, ove fosse determinato che lo stesso sia stato rubato o che il difetto dichiarato a) non sia presente, b) non possa essere adeguatamente rettificato per danni verificatisi prima che WD ricevesse il Prodotto, oppure c) sia attribuibile a uso improprio, installazione non corretta, alterazione (ivi compresi rimozione o cancellazione delle etichette e apertura e rimozione delle coperture esterne, tranne se il prodotto è elencato tra quelli a ad intervento circoscritto da parte dell'utente e la specifica alterazione è prevista dalle istruzioni pertinenti riportate sul sito <http://support.wdc.com/warranty/policy.asp>), incidenti o manovre errate mentre in possesso di terzi diversi da WD. Soggetta ai limiti summenzionati, la garanzia unica ed esclusiva dell'utente sarà, durante il periodo di garanzia specificato dianzi e a discrezione di WD, la riparazione o la sostituzione del Prodotto.

La presente garanzia limitata è la sola garanzia concessa da WD ed è applicabile esclusivamente ai prodotti venduti come nuovi. Le opzioni qui descritte sostituiscono a) tutte le eventuali altre opzioni e garanzie, esplicite, implicite o di legge, incluso a titolo esemplificativo ma non esaustivo eventuali garanzie implicite di commerciabilità o idoneità a una speciale destinazione e b) eventuali obbligazioni e responsabilità per danni di WD incluso anche danni accidentali, indiretti o speciali o eventuali perdite finanziarie, di profitto o spese o ancora perdite di dati causate dall'acquisto o correlate ad esso, dall'uso o dalle prestazioni del prodotto, anche qualora WD fosse a conoscenza di tale eventualità. Le limitazioni di cui sopra non si applicano negli stati USA in cui non sono ammesse l'esclusione o la limitazione dei danni accidentali o indiretti. La presente garanzia pone in essere specifici diritti legali; l'utente, tuttavia, può godere di altri diritti, variabili in base allo stato di residenza.

GNU General Public License ("GPL")

Il firmware incorporato in questo prodotto può includere software di terzi coperto da copyright e concesso in licenza secondo le clausole GPL oppure LGPL (Licenza pubblica generica attenuata) (e, collettivamente, "Software GPL") e non secondo il contratto di licenza con l'utente finale di Western Digital. In conformità della GPL, se pertinente: 1) il codice sorgente del software GPL può essere scaricato gratuitamente all'indirizzo <http://support.wdc.com/download/gpl> oppure è disponibile su CD, dietro pagamento di un importo nominale, all'indirizzo <http://support.wdc.com/download/gpl> o ancora chiamando il servizio di assistenza clienti entro tre giorni dalla data d'acquisto; 2) il Software GPL può essere riutilizzato, ridistribuito e modificato; 3) relativamente al solo Software GPL non vengono concesse garanzie, nella misura ammessa dalla legge pertinente e 4) al prodotto è acclusa una copia della GPL che può essere ottenuta presso <http://www.gnu.org> e anche all'indirizzo <http://support.wdc.com/download/gpl>.

Eventuali alterazioni o manomissioni del Software incluso, a titolo esemplificativo e non esaustivo, eventuale software Open Source, sono a rischio esclusivo dell'utente.

Western Digital non è responsabile di tali alterazioni o manomissioni. Western Digital non offre alcuna assistenza su prodotti il cui software fornito da Western Digital sia stato alterato o abbia subito un tentativo di alterazione.

Indice

A

Accessori, opzionali 2
Area avanzata di backup, Schermate della scheda backup 20
Assistenza 67
ATTENZIONE a
 cancellare l'unità 48
 non perdere dati alla
 disconnessione 44
 unità sbloccata 41
ATTENZIONE alla
 unità sbloccata 37
ATTENZIONE alle
 password perse 36
Avvio del software WD SmartWare 43
Avvisi, icona lampeggiante 44

B

Backup
 casella dei contenuti dei file 28, 29, 30
 informazioni sul backup dei file 27
 procedura 27

C

Cambiare la casella Cartella di recupero, Schermate della scheda Recupero 22
Cancellazione dell'unità 48
Casella di selezione disco interno, Schermate della scheda Home 16
Casella di selezione Recupera file specifici 23
Casella di selezione Volumi di backup 22
Cina RoHS 67
Compatibilità ambientale (Cina) 67
Compatibility with operating systems 2, 3
Computer
 icona, Schermata della scheda Home 16
 indicatore di contenuti, schermate della scheda Home 17
 indicatore di contenuto, schermate della scheda backup 19
Conformità 66
Conformità alle normative 66
Conformità per la sicurezza 66
Contenuto del kit 2
Contenuto della scatola 2
Conversione del formato dell'unità 55
Creazione di una password 36

D

Descrizione fisica 3
Dichiarazione ICES-003/NMB-003 66
Disconnessione dell'unità 44

F

finestra di dialogo Cancella unità 48
Finestra di dialogo cronologia file 52
Finestra di dialogo Esegui diagnostica 47
finestra di dialogo Imposta cronologia file di dialogo Imposta preferenze 53
finestra di dialogo Cartella di recupero 53
finestra di dialogo Timer spegnimento 45
Imposta cronologia file 52
finestra di dialogo Registra unità 46
Formati delle unità, conversione 3
Full Media Scan (Analisi completa supporto) 47
Funzioni del prodotto 1

G

Garanzia 67
Garanzia limitata 68

H

Hardware 2

I

Icona lampeggiante, avvisi 44
Immagine del disco, download e ripristino 51, 54
Impostazioni software
 cartella di recupero 52
 preferenze 53
Impostazioni unità
 cancellazione dell'unità 48
 protezione 36
 registrazione 45
 sleep timer (timer sospensione) 45
Indicatore di contenuti del computer 17
Indicatore di contenuto computer, schermate della scheda backup 19
 Schermate della scheda backup 19
 unità 18
indicatore LED 4
Indicatore luminoso 4
Informazioni su FCC classe B 66

L

licenza pubblica generica GNU 68
Link ai Manuali d'uso online 25
Link assistenza 26
Link contatti 25

O

Operating systems 2, 3

P

Precauzioni per l'uso 4
Preferenze
 opzioni, impostazioni 53
 reset/ripristino 24
Protezione dell'unità mediante
password 36
 ATTENZIONE alle password perse 36
Pulsante Aggiorna software 26
Pulsante Avvio/Arresto backup 21
Pulsante Avvio/Arresto Recupero 23
Pulsante Cartella di recupero 24
Pulsante Cronologia file 24
Pulsante per passare al backup
categoria/file 21
Pulsante Sfoglia, Schermate della scheda
Recupero 22
Pulsanti argomenti Centro di
apprendimento 25

Q

Quick Drive Test (Verifica unità veloce) 47

R

Recupero
 cartella, definizione 52
 informazioni sul recupero dei file 32
 procedura 32
 pulsante opzione file 23
 pulsanti di opzione per la
 destinazione 23
Registrazione dell'unità 45
Riformattazione dell'unità 54, 55
Ripristino dell'immagine del disco del
software 51, 54
RoHS 67

S

Sblocco dell'unità 37
 con il software WD Security 38
 dal CD virtuale 39, 44
 senza il software WD Security 40
Schermata della scheda Guida
descrizione 25

Link ai Manuali d'uso online 25
Link assistenza 26
Link contatti 25

Link punto vendita WD 26
panoramica funzionale 14
Pulsante Aggiorna software 26
Pulsanti argomenti Centro di
apprendimento 25

Schermate della scheda backup
area avanzata di backup 20
descrizione 18
Indicatore di contenuto computer 19
indicatore di contenuto unità 19
panoramica funzionale 13
Pulsante Avvio/Arresto backup 21
Pulsante per passare al backup
categoria/file 21

Schermate della scheda Home
Casella di selezione disco interno 16
descrizione 14
icona del computer 16
Icona unità 16
indicatore di contenuti del
computer 17
indicatore di contenuto unità 18
panoramica funzionale 13
puntatori di scorrimento scheda
unità 17

Schermate della scheda Impostazioni
descrizione 24
panoramica funzionale 14
Pulsante Cartella di recupero 24
Pulsante Cronologia file 24
Pulsanti Preferenze 24

Schermate della scheda Recupero
Cambiare la casella Cartella di
recupero 22
Casella di selezione Recupera file
specifici 23
Casella di selezione Volumi di
backup 22
descrizione 21
panoramica funzionale 13
Pulsante Avvio/Arresto Recupero 23
pulsante Sfoglia 22
Pulsanti opzione destinazione
recupero 23
Pulsanti opzione file di Recupero 23

Sistema
categoria di file, definita 18

SMART Status Check (Verifica stato
SMART) 46

software GPL 68

Software, GPL 68

Spazio disponibile 44

Settings (Impostazioni)

V. Impostazioni unità

System

compatibility 2

U

Unità

disconnessione da un PC 44

icona, Schermate della scheda

Home 16

indicatore di contenuto, schermate
della scheda backup 19

indicatore di contenuto, schermate
della scheda Home 18

precauzioni per l'uso 4

puntatori di scorrimento scheda unità,
schermate della scheda

Home 17

sleep timer (timer sospensione) 45

test diagnostici e di stato 46, 47

verifica dello stato 44

USB

interfaccia dell'unità 4

V

Verifica della temperatura 44

Verifica dello stato 44

W

WD

assistenza 67

Collegamento al negozio 26

Icona di SmartWare 43

Le informazioni fornite da WD sono accurate e affidabili. WD respinge, tuttavia, qualsiasi responsabilità per il loro utilizzo e/o se vengono utilizzate da terzi per l'eventuale violazione di brevetti o di altri diritti. Non si concedono licenze implicite né in base ad altri brevetti o diritti di WD. WD si riserva il diritto di modificare le specifiche in qualsiasi momento senza obbligo di preavviso.

Western Digital, WD, il logo WD, My Book, e My Passport sono marchi registrati e My Passport Essential, WD SmartWare, e Data Lifeguard sono marchi commerciali di Western Digital Technologies, Inc. Eventuali altri marchi qui menzionati appartengono ai rispettivi proprietari.

© 2013 Western Digital Technologies, Inc. Tutti i diritti riservati.

Western Digital
3355 Michelson Drive, Suite 100
Irvine, California 92612 U.S.A.

4779-705063-F02 Gen 2013