

My Passport®

Hordozható merevlemez-meghajtó

Felhasználói útmutató



WD szerviz és támogatás

Ha bármilyen problémája támad, kérjük, mielőtt visszaküldi a terméket, tegye lehetővé számunkra, hogy megpróbáljuk megoldani azt. A legtöbb műszaki kérdésre választ talál a tudásbázisunkban vagy az e-mailes támogató szolgáltatásunkon keresztül a <http://support.wdc.com> címen.

Ha nem áll rendelkezésre válasz, vagy ha Önnek ez vonzóbb, kérjük vegye fel a kapcsolatot a WD®-vel az alább található telefonszámok közül az Önnek legmegfelelőbbel.

A jótállási időszak alatt a termékhez 30 napos ingyenes telefonos támogatás jár. A 30 napos időszak akkor indul, amikor Ön először felhívja a WD műszaki támogatását. Az e-mailes támogatás a jótállás teljes idejére ingyenes és a kiterjedt tudásbázisunk napi 24 órában, a hét minden napján rendelkezésre áll. Annak érdekében, hogy az új funkciókról és szolgáltatásokról mindig tájékozott maradjon, ne felejtse el a terméket online regisztrálni a <http://register.wdc.com> weboldalon.

Hozzáférés az online támogatáshoz

Látogasson el a terméktámogató weboldalunkra, <http://support.wdc.com>, és válasszon az alábbi témák közül:

- **Downloads** (Letöltések) – Illesztőprogramok, szoftverek és frissítések letöltése a WD termékekhez.
- **Registration** (Regisztráció) – A legújabb frissítésekért és különleges ajánlatokért regisztrálja WD termékét.
- **Warranty & RMA Services** (Jótállás és RMA szolgáltatások) – Jótállás, termékcsere (RMA), RMA állapot és adat-visszaállítási információk.
- **Knowledge Base** (Tudásbázis) – Keressen kulcsszó, kifejezés vagy kérdésazonosító alapján.
- **Installation** (Telepítés) – Online telepítési segítség a WD termékekhez és szoftverekhez.
- **WD Community** (WD közösség) – Ossza meg gondolatait más WD felhasználókkal.

Kapcsolatfelvétel a WD műszaki támogatással

Amikor támogatás érdekében felveszi a kapcsolatot a WD-vel, készítse elő a WD termék sorozatszámát, valamint rendszerhardver és rendszerszoftver verziószámát.

Észak-Amerika		Délkelet-Ázsia	
Angol	800.ASK.4WDC (800.275.4932)	Ausztrália	1 800 42 9861
Spanyol	800.832.4778	Kína	800 820 6682/+65 62430496
		Hong Kong	+800 6008 6008
		India	1 800 11 9393 (MNTL)/1 800 200 5789 (Reliance) 011 26384700 (fővonal)
Európa (ingyenes)*	00800 ASK4 WDEU (00800 27549338)	Indonézia	+803 852 9439
		Japán	0120 994 120/00531 65 0442
		Korea	02 703 6550
Európa	+31 880062100	Malajzia	+800 6008 6008/1 800 88 1908/+65 62430496
Közel-Kelet	+31 880062100	Fülöp-szigetek	1 800 1441 0159
Afrika	+31 880062100	Szingapúr	+800 6008 6008/+800 608 6008/+65 62430496
		Tajvan	+800 6008 6008/+65 62430496

* Ingyenesen hívható telefonszám a következő országokban: Ausztria, Belgium, Dánia, Franciaország, Németország, Írország, Olaszország, Hollandia, Norvégia, Spanyolország, Svédország, Svájc, Egyesült Királyság.

Tartalomjegyzék

WD szerviz és támogatás	ii
Hozzáférés az online támogatáshoz.	ii
Kapcsolatfelvétel a WD műszaki támogatással	ii
1 A WD meghajtóról	1
Jellemzők	1
A csomag tartalma	2
Opcionális tartozékok	2
Operációs rendszer kompatibilitás	2
Merevlemez-meghajtó formátum	3
Fizikai leírás	3
Működést jelző LED	4
USB 3.0 interfész	4
A meghajtó regisztrálása	4
A kezelésre vonatkozó óvintézkedések	4
2 A meghajtó csatlakoztatása és használatbavétel	5
A meghajtó csatlakoztatása	5
Használatbavétel a WD szoftver használatával	6
3 WD SmartWare szoftver funkcióinak áttekintése	13
Home (Kezdőlap) fül	14
Backup (Biztonsági mentés) fül tartalma	18
Retrieve (Visszaállítás) fül tartalma	21
Settings (Beállítások) fül tartalma	24
Help (Súgó) fül tartalma	25
4 Fájlok biztonsági mentése	27
A biztonsági mentés funkciók működése	27
Fájlok biztonsági mentése	27
5 Fájlok visszaállítása	33
A biztonsági mentés funkciók működése	33
Fájlok visszaállítása	33

6	A meghajtó lezárása és feloldása	38
	A meghajtó jelszavas védelme	38
	A meghajtó feloldása	39
	A meghajtó feloldása a WD Security vagy a WD Drive Utilities szoftver használatával	40
	A meghajtó feloldása a WD SmartWare szoftver használatával	41
	A meghajtó feloldása a WD Drive Unlock Utility szoftverrel	42
	A jelszó módosítása	43
	A meghajtózár funkció kikapcsolása	44
7	A meghajtó kezelése és testreszabása	45
	A WD Quick View ikon használata	45
	A WD SmartWare szoftver megnyitása	45
	A meghajtó állapot-ellenőrzése	46
	A meghajtó biztonságos lecsatlakoztatása	46
	Ikon figyelmeztetések figyelemmel kísérése	46
	A meghajtó időzítő beállítása	47
	A meghajtó regisztrálása	47
	A meghajtó állapotának ellenőrzése	48
	A meghajtó törlése	50
	A Drive Erase (Meghajtó törlése) funkció használata	50
	A WD Drive Unlock (Meghajtó feloldás) segédprogram használata	51
	A WD szoftver és lemezkép visszaállítása	53
8	A szoftver kezelése és testreszabása	54
	A megtartandó biztonsági verziók számának meghatározása	54
	Másik visszaállítási mappa meghatározása	54
	Szoftverfrissítések ellenőrzése	55
	A WD SmartWare szoftver eltávolítása	56
9	Használat Mac számítógéppel	57
	A meghajtó újraformázása	57
	A WD szoftver és lemezkép visszaállítása	57
	A meghajtó telepítése Mac számítógépeken	57
10	Hibaelhárítás	58
	A meghajtó telepítése, particionálása és formázása	58
	Gyakran feltett kérdések	58

A	A SES illesztőprogram telepítése	60
	Telepítés Windows XP számítógépeken	60
	Az illesztőprogram automatikus telepítése	60
	Az illesztőprogram manuális telepítése	62
	Telepítés Windows Vista számítógépeken	64
	Az illesztőprogram automatikus telepítése	64
	Az illesztőprogram manuális telepítése	65
	Telepítés Windows 7 és Windows 8 számítógépen	68
B	Megfelelőségi és jótállási információk	70
	Jogszábeli megfelelés	70
	FCC B osztály információk	70
	ICES-003/NMB-003 nyilatkozat	70
	Biztonsági megfelelés	70
	Az EK szabályozásainak való megfelelés	70
	KC közlemény (csak Koreai Köztársaság)	71
	Környezeti megfelelés (Kína)	71
	Jótállási információk	71
	Szolgáltatás igénybevétele	71
	Korlátozott jótállás	72
	GNU Általános Nyilvános Licenc („GPL”)	72
	Index	73

A WD meghajtóról

A My Passport® hordozható merevlemez-meghajtó üdvözlí Önt! Elegáns, nagy kapacitású tárhely digitális életének minden fejezetéhez. Legújabb termékünk egy vizuális, automatikus, folyamatos biztonsági mentés szoftverrel és meghajtózár biztonsági védelemmel rendelkezik.

A My Passport nagy kapacitást biztosít, vékony, hordozható meghajtó-kivitelben. Ultra gyors USB 3.0 csatlakozással, automatikus biztonsági mentés szoftverrel, jelszavas védelemmel, valamint hardverkódolással rendelkezik, amely védi a fájlokat a jogosulatlan használat ellen, és bőséges helyet biztosít a fájlok tárolására.

Ez a bevezető fejezet az alábbi témákat tartalmazza:

- [Jellemzők](#)
- [A csomag tartalma](#)
- [Opcionális tartozékok](#)
- [Operációs rendszer kompatibilitás](#)
- [Merevlemez-meghajtó formátum](#)
- [Fizikai leírás](#)
- [A meghajtó regisztrálása](#)
- [A kezelésre vonatkozó óvintézkedések](#)

Jellemzők

A My Passport meghajtó fő jellemzői az alábbiak:

Ultra gyors átviteli sebesség – USB 3.0 portra csatlakoztatva a My Passport használatával a fájlok szédületes sebességgel érhetők el és menthetők. Az átviteli idő akár harmadakkora is lehet, mint a hagyományos USB 2.0 csatlakozás átviteli ideje.*

*A teljesítmény eltérő lehet a hardver és a rendszer konfigurációjától függően.

USB 3.0 és USB 2.0 kompatibilitás – Egyetlen meghajtó biztosítja a kompatibilitást napjaink USB 2.0 eszközei és az új generációs ultra gyors USB 3.0 eszközök között.

Nagy kapacitás, kis méret – Az akár 2 terabájt kapacitású My Passport kompakt meghajtó ideális társ bárki számára, aki sok videót, fényképet, zenét és fájlt szeret biztonságosan magával vinni az útra.

WD SmartWare™ – Az automatikus, folyamatos biztonsági mentés szoftver csendben, a háttérben dolgozik, és a számítógép erőforrásainak minimális használata mellett védi az adatokat. Amikor egy fájl létrehoz vagy módosít, arról azonnal biztonsági mentés készül.

WD Security™ – Állítson be jelszavas védelmet és a meghajtó hardveres kódolását annak érdekében, hogy megvédje fájljait a jogosulatlan használattól.

WD Drive Utilities™ – Regisztrálja meghajtóját, állítson be meghajtó időzítőt, futtasson diagnosztikát a WD Drive Utilities szoftverrel.

USB tápellátás – A meghajtót közvetlenül a számítógép USB portja látja el tápforrással. Nincs szükség külön tápegységre.

WD minőség kívül és belül – Tudjuk, hogy adatai fontosak az Ön számára. Ezért készítettünk olyan meghajtót, amely megbízható, ütésálló és hosszú élettartamú. Ezt a meghajtót egy robosztus, ugyanakkor vonzó megjelenésű burkolat védi.

Fontos: A legfrissebb WD termékinformációkért és hírekért látogasson el a weboldalunkra a <http://www.westerndigital.com> címen. A legfrissebb szoftver-, firmware- és termékdokumentációért és információért látogasson el ide: <http://support.wdc.com/downloads>.

A csomag tartalma

Mint azt az 1. ábra mutatja, a My Passport meghajtó csomag az alábbiakat tartalmazza:

- My Passport hordozható merevlemez-meghajtó
- USB 3.0 kábel
- Gyorstelepítési útmutató
- WD SmartWare, WD Security és WD Drive Utilities szoftver (a meghajtón található)

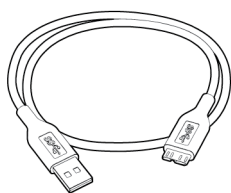

USB 3.0 kábel



My Passport
Hordozható merevlemez-
meghajtó

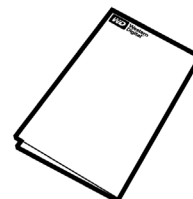

Gyorstelepítési útmutató

1. ábra A My Passport meghajtó csomag tartalma

Opcionális tartozékok

Amennyiben többet szeretne megtudni a WD termékek opcionális kiegészítőiről, látogasson el az alábbi oldalakra:

USA	http://www.shopwd.com vagy http://www.wdstore.com
Kanada	http://www.shopwd.ca vagy http://www.wdstore.ca
Európa	http://www.shopwd.eu vagy http://www.wdstore.eu
Egyéb országok	Forduljon az adott régió WD műszaki támogatásához. A Műszaki támogatás kapcsolattartói listájáért látogasson el a http://support.wdc.com weboldalra, és a tudásbázisban keresse meg az 1048 azonosítójú választ.

Operációs rendszer kompatibilitás

A My Passport meghajtó és a WD Security, illetve a WD Drive Utilities szoftver az alábbi operációs rendszerekkel kompatibilis:

Windows®

- Windows XP
- Windows Vista®
- Windows 7
- Windows 8

Mac OS X

- Leopard
- Snow Leopard
- Lion
- Mountain Lion

A WD SmartWare szoftver az alábbi operációs rendszerekkel kompatibilis:

Windows

- Windows XP
- Windows Vista
- Windows 7
- Windows 8

A kompatibilitás változhat a hardverkonfigurációtól és az operációs rendszertől függően.

A legnagyobb teljesítmény és megbízhatóság érdekében mindig telepítse a legfrissebb szervizcsomagot (SP). Windows számítógépek esetén nyissa meg a **Start** menüt és válassza a **Windows Update** (Windows-frissítés) lehetőséget. Mac számítógépek esetén nyissa meg az **Apple** menüt és válassza a **Software Update** (Szoftverfrissítés) lehetőséget.

Merevlemez-meghajtó formátum

A My Passport meghajtó egyetlen NTFS partícióként van formázva, amely biztosítja a kompatibilitást minden friss Windows operációs rendszerrel. Ha a meghajtót Mac számítógéppel szeretné használni, lásd: „A meghajtó újraformázása”, 57. oldal és „Hibaelhárítás”, 58. oldal.

Fizikai leírás

Mint azt a 2. ábra mutatja, a My Passport meghajtó az alábbiakkal rendelkezik:

- Egy működést jelző LED
- USB 3.0 interfész port

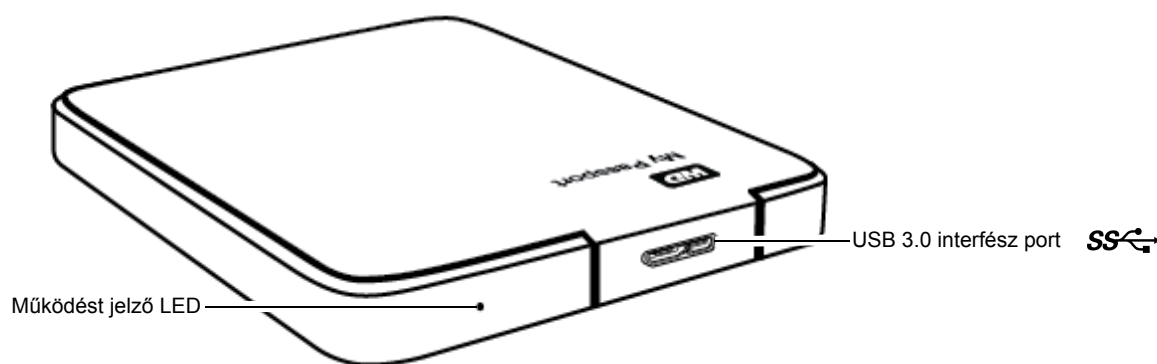

2. ábra My Passport meghajtó

Működést jelző LED

A működést jelző LED mutatja a meghajtó állapotát az alábbi módon:

LED megjelenése	Állapot/működés
Folyamatosan világít	Készenléti állapot
Másodpercenként körülbelül háromszor villan	Aktivitás
Körülbelül két és fél másodpercenként villan	A rendszer készenléti állapotban van

USB 3.0 interfész

A nagy sebességű USB 3.0 maximum 5 Gb/s adatátviteli sebességet támogat, és visszafelé kompatibilis az USB 2.0 eszközökkel. USB 2.0 portra csatlakoztatva a port adatátviteli sebessége maximum 480 Mb/s.

A meghajtó regisztrálása

A legfrissebb különleges ajánlatokért és frissítésekért mindig regisztrálja My Passport meghajtóját. A regisztráció a WD Drive Utilities szoftver használatával egyszerű, útmutatásokért lásd: „A meghajtó regisztrálása”, 47. oldal. A regisztráció egy másik módja, ha azt online teszi meg itt: <http://register.wdc.com>.

A kezelésre vonatkozó óvintézkedések

A WD termékek precíziós készülékek, és a kicsomagolásakor, illetve telepítéskor óvatosan kell kezelni azokat. A meghajtó a durva kezeléstől, ütéstől és rázkódástól sérülhet. A külső tárhely termék kicsomagolásakor és telepítésekor mindig tartsa szem előtt az alábbiakat:

- Ne ejtse le és ne üsse meg a meghajtót.
- Működés közben ne mozgassa a meghajtót.

2

A meghajtó csatlakoztatása és használatbavétel

Ez a fejezet ismerteti a meghajtó csatlakoztatását a számítógépre és a WD Security, WD Drive Utilities, valamint a WD SmartWare szoftver telepítését. Az alábbi témákat tartalmazza:

[A meghajtó csatlakoztatása](#)
[Használatbavétel a WD szoftver használatával](#)

A meghajtó csatlakoztatása

1. Kapcsolja be a számítógépet.
2. A 3. ábra szerint csatlakoztassa a meghajtót a számítógépre.
3. Ellenőrizze, hogy a meghajtó a Windows Explorerben megjelenik a My Computer (Sajátgép) mappa alatt.
4. Ha megjelenik a Found New Hardware (Új hardver) képernyő, a bezárásához kattintson a **Cancel** (Mégsem) gombra. A WD szoftver telepíti a meghajtó számára megfelelő illesztőprogramot.

A My Passport meghajtó most készen áll a használatra külső tárolóeszközként. A meghajtó teljesítménye tovább növelhető a meghajtón lévő WD szoftverek telepítésével:

- WD Security
- WD Drive Utilities
- WD SmartWare

Lásd: „Használatbavétel a WD szoftver használatával”, 6. oldal.

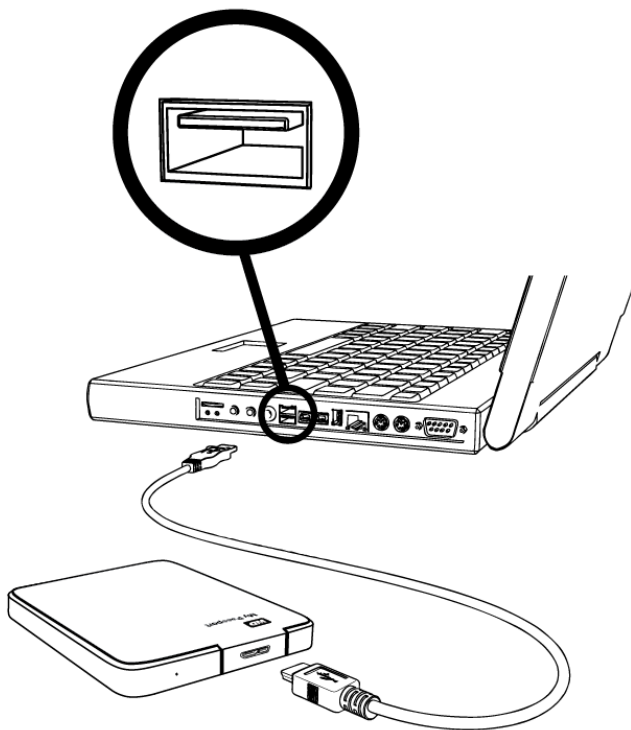

3. ábra A My Passport meghajtó csatlakoztatása

Használatbavétel a WD szoftver használatával

Miután a meghajtót csatlakoztatta a számítógépre, egy telepítő varázsló gyorsan végigvezeti Önt a meghajtón lévő WD szoftver használatbavételének lépésein:

- WD Security
- WD Drive Utilities
- WD SmartWare

1. A számítógép fájlkezelő programjának használatával nyissa meg a My Passport listát, és kattintson duplán az WD Apps Setup fájlra.

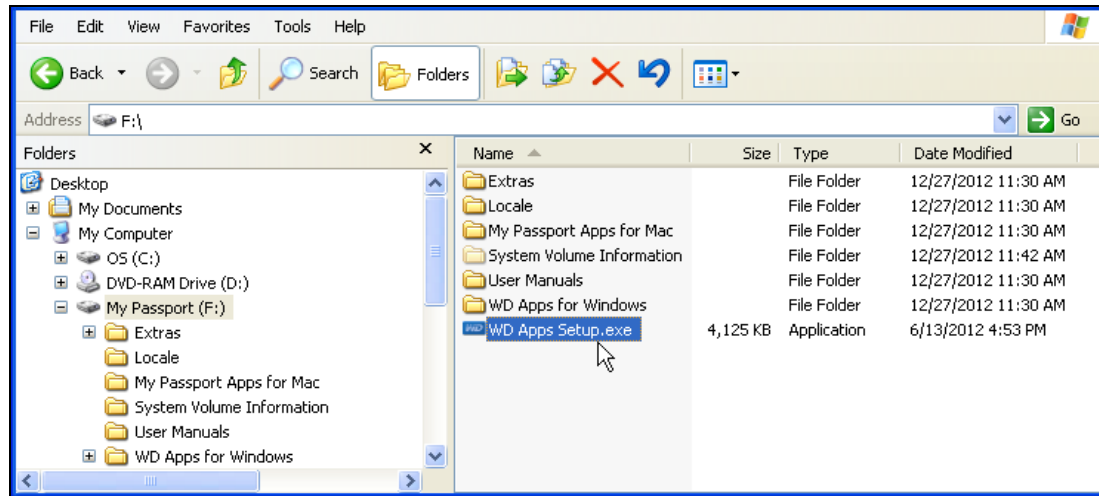

2. Kattintson a **Next** (Tovább) gombra a WD Apps telepítő varázslóban.



3. Olvassa el a licencszerződést, jelölje be az **I accept the terms in the License Agreement** (Elfogadom a licencszerződés feltételeit) opció jelölőnégyzetét, majd a folytatáshoz kattintson a **Next** (Tovább) gombra.



4. A Custom Setup (Egyedi telepítés) párbeszédablakban:

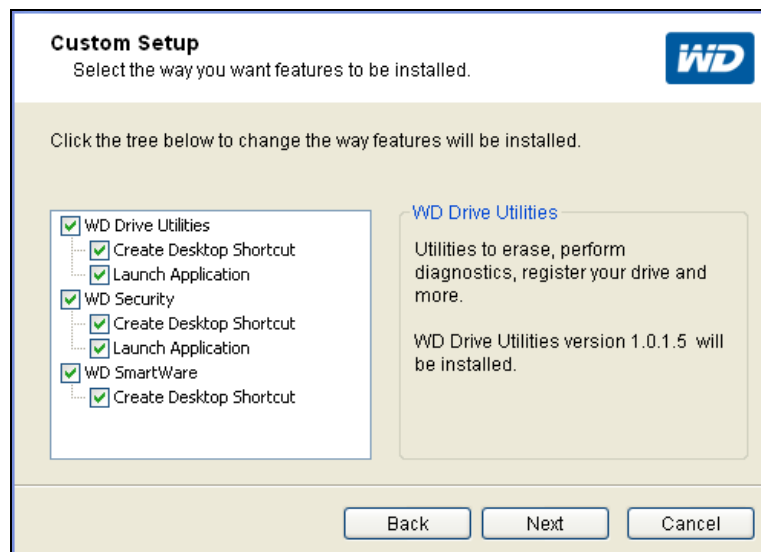

- Az alkalmazás rövid leírásának megtekintéséhez jelölje ki az alkalmazást:
 - WD Drive Utilities**
 - WD Security**
 - WD SmartWare**
- Szüntesse meg annak az alkalmazásnak a jelölőnégyzetének bejelölését, amelyet nem szeretne telepíteni.
- Szüntesse meg annak a telepítési opciónak a jelölőnégyzetének bejelölését, amelyet nem szeretne használni.
 - Create Desktop Shortcut** (Asztali parancsikon létrehozása)
 - Launch Application** (Alkalmazás elindítása)
- A **Next** (Tovább) gombra kattintva telepítse a kiválasztott alkalmazásokat és opciókat.

5. Várja meg, amíg a telepítés befejeződik.

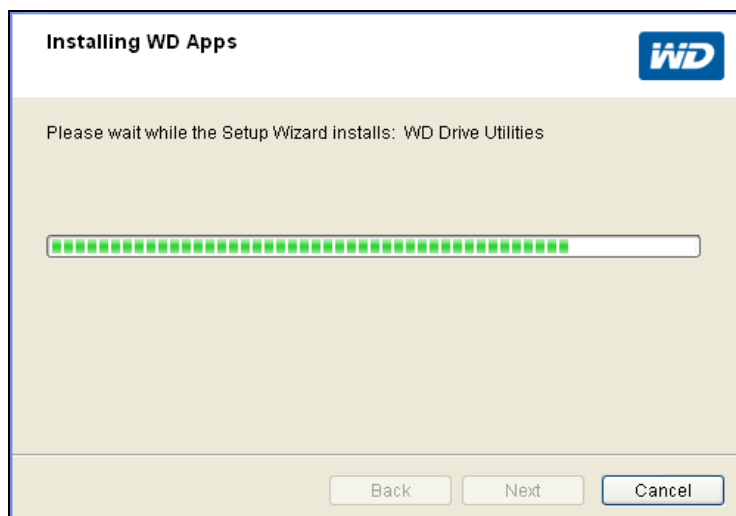

6. Miután a telepítés befejeződött, a kilépéshez a WD Apps telepítő varázslóból kattintson a **Finish** (Befejezés) gombra.

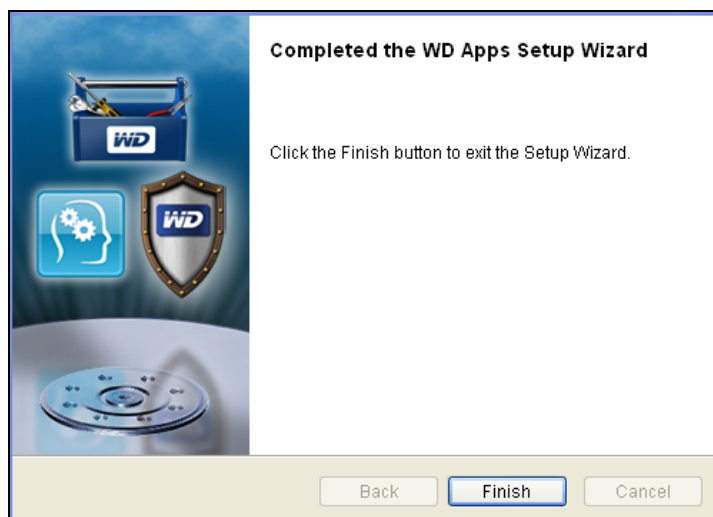

7. Ha egy üzenetet lát, amely jelzi, hogy a szoftverhez frissítés áll rendelkezésre, kattintson az **Update Software** (Szoftver frissítése) lehetőségre, és kövesse a képernyőn megjelenő utasításokat a szoftverfrissítés letöltéséhez és telepítéséhez.

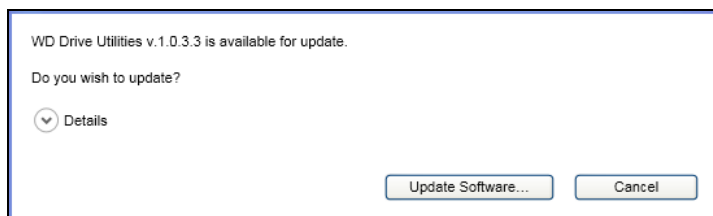

8. A választástól függően:

- A WD Drive Utilities szoftver telepítése a Launch Application (alkalmazásindító) opcióval a WD Drive Utilities képernyőt jeleníti meg (lásd: 4. ábra és „A meghajtó kezelése és testreszabása”, 45. oldal).
- A WD Security szoftver telepítése a Launch Application (alkalmazásindító) opcióval a WD Security képernyőt jeleníti meg (lásd: 5. ábra, 10. oldal és „A meghajtó lezárása és feloldása”, 38. oldal).
- A WD SmartWare szoftver telepítése a Backup Plan Selection (Biztonsági mentés terv kiválasztása) képernyőt jeleníti meg a végrehajtandó biztonsági mentés típusának kiválasztásához.

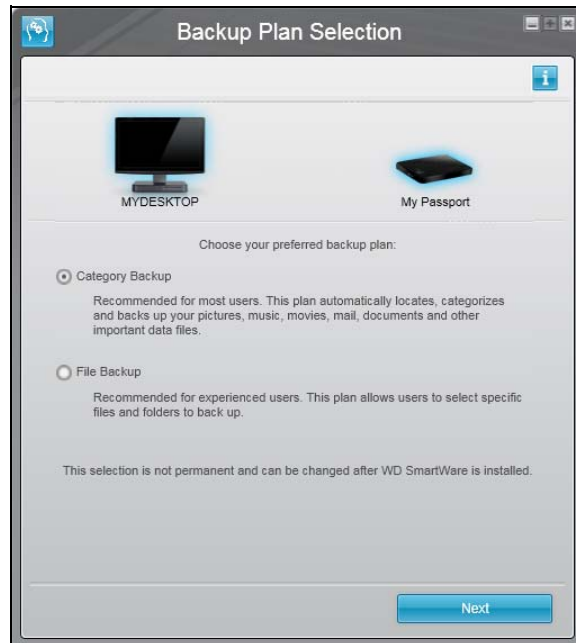

9. A Backup Plan Selection (Biztonsági mentés terv kiválasztása) képernyőn:

- Válassza ki a futtatandó biztonsági mentés típusát:
 - **Category Backup** (Kategória biztonsági mentése) – Megkeresi a számítógépen lévő adott kategóriájú fájlokat és azokról készít biztonsági mentést.
 - **File Backup** (Fájlok biztonsági mentése) – A számítógép belső merevlemez-meghajtóján kiválasztott fájlokról és mappákról készíthet biztonsági mentést.
- A Backup (Biztonsági mentés) képernyő megjelenítéséhez kattintson a **Next** (Tovább) lehetőségre (lásd: 6. ábra, 11. oldal).

10. A kezdeti Backup (Biztonsági mentés) képernyőn:

- Futtassa az első biztonsági mentést – Mielőtt a **Start Backup** (Biztonsági mentés indítás) lehetőségre kattint, lásd: „Fájlok biztonsági mentése”, 27. oldal.
A biztonsági mentés befejezése után a **Continue** (Folytatás) lehetőségre kattintva jelenítse meg a WD SmartWare kezdőképernyőt (7. ábra, 12. oldal).
- A biztonsági mentés kihagyásához a **Skip Backup** (Biztonsági mentés kihagyása) lehetőségre kattintva jelenítse meg a WD SmartWare kezdőképernyőt (7. ábra, 12. oldal).

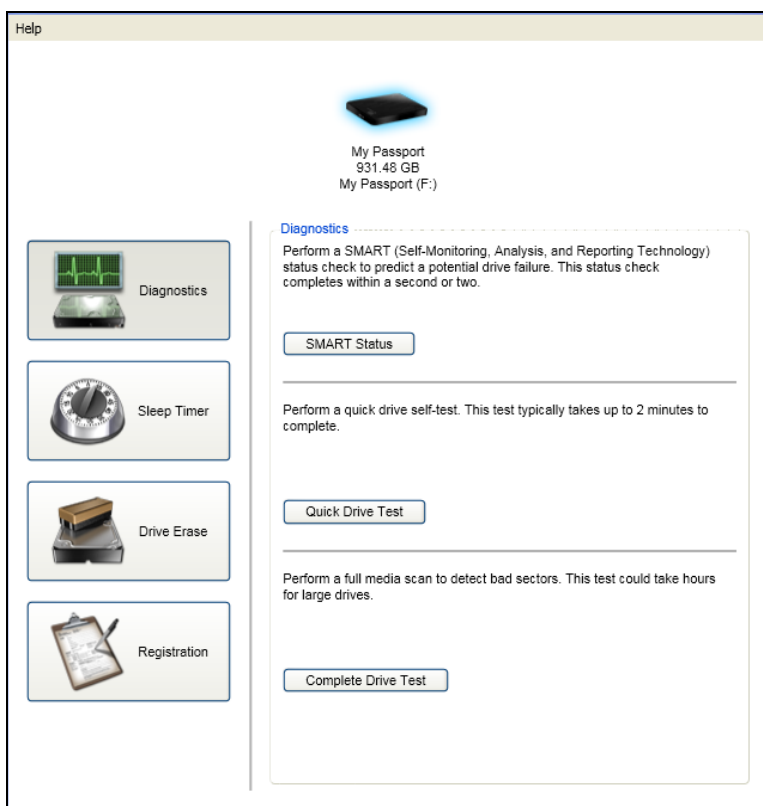

4. ábra WD Drive Utilities képernyő

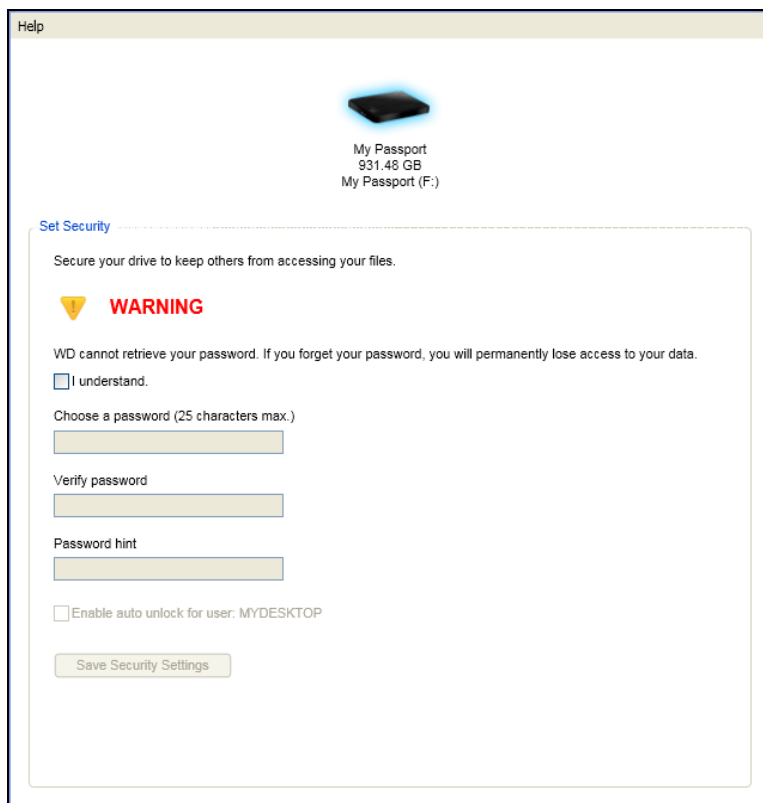

5. ábra WD Security szoftver

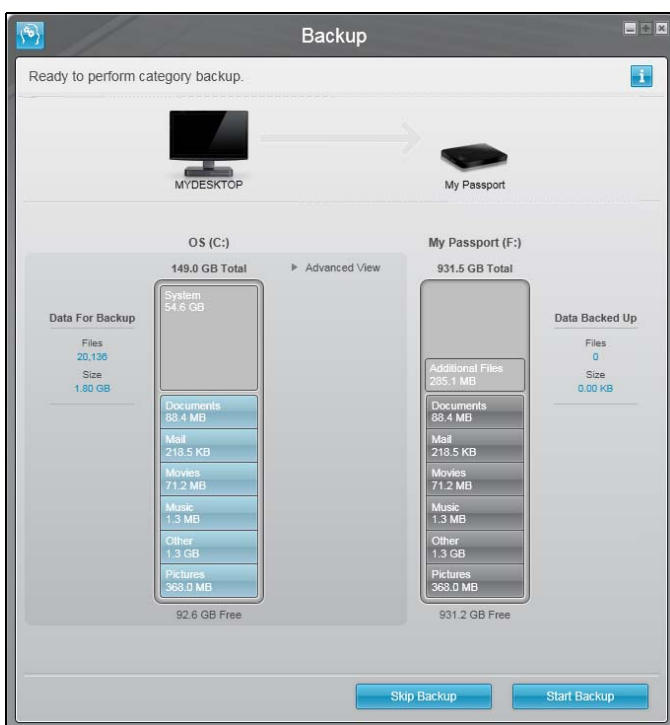

Kezdeti Category Backup (Kategória biztonsági mentés) képernyő

Megjegyzés: A kezdeti Backup (Biztonsági mentés) képernyő csak egyszer jelenik meg – amikor telepíti a számítógépére a WD SmartWare szoftvert. Ezután a szoftver elindításával a Home (Kezdőlap) képernyő jelenik meg, ahol kiválaszthatja az elvégzendő műveleteket.

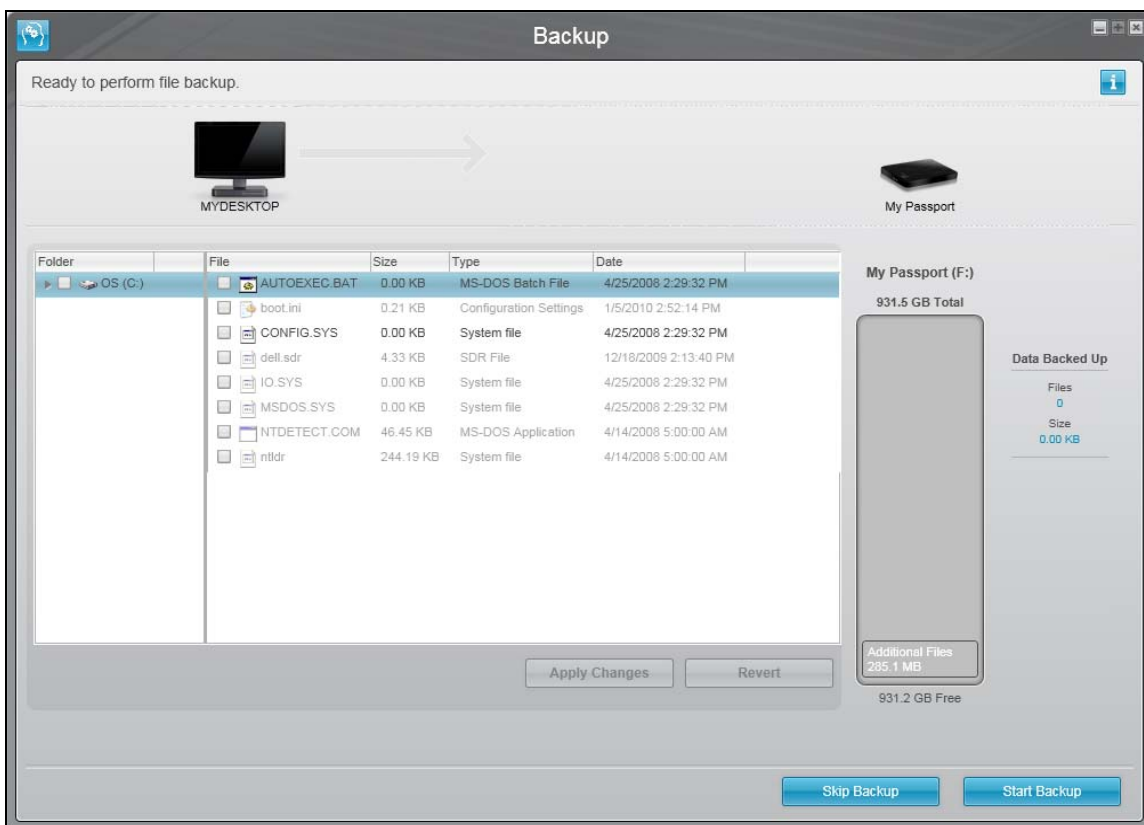

Kezdeti File Backup (Fájlok biztonsági mentése) képernyő

6. ábra Kezdeti Backup (Biztonsági mentés) képernyő

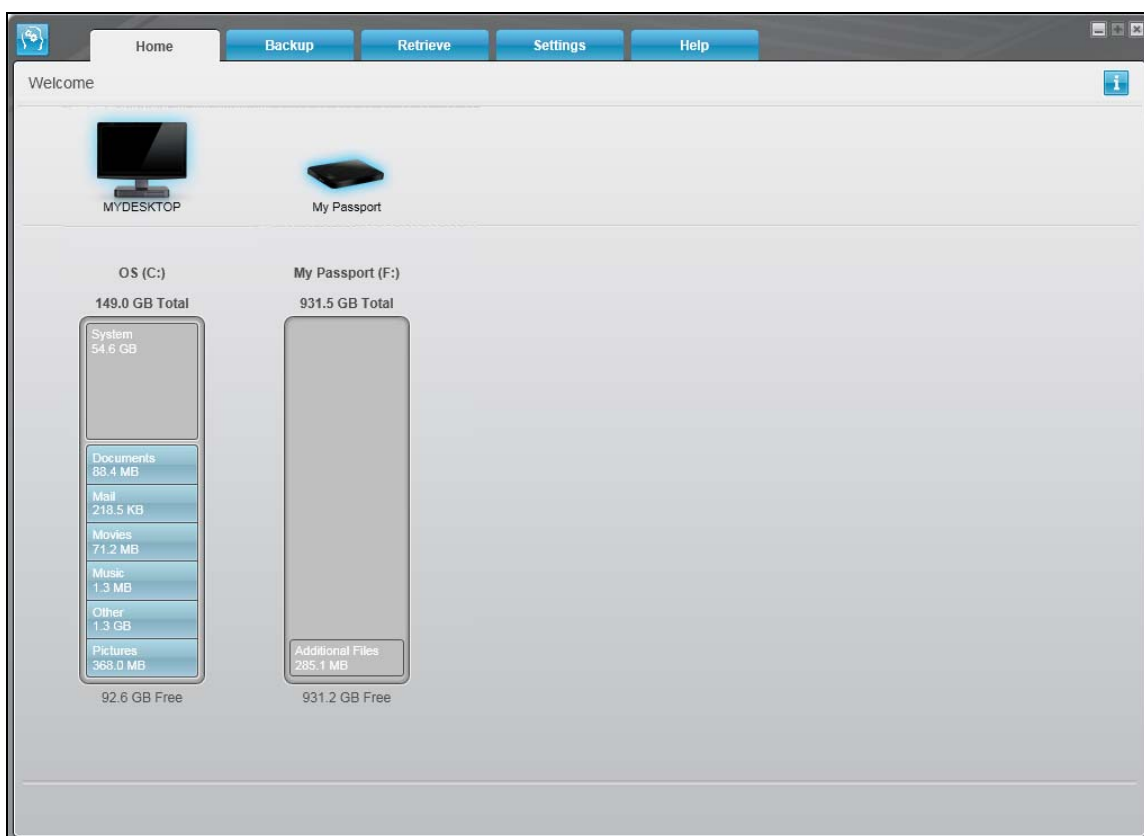

Az első biztonsági mentés előtt

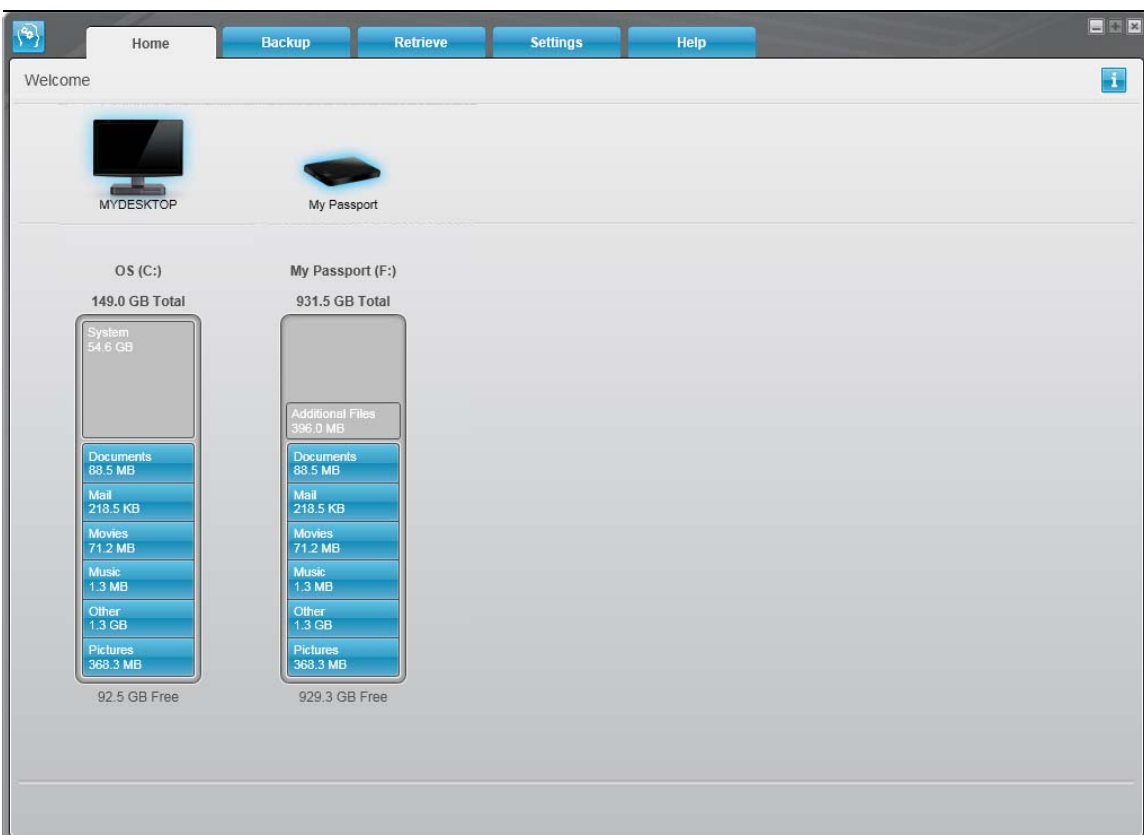

Az első biztonsági mentés után

7. ábra WD SmartWare kezdőképernyők

WD SmartWare szoftver funkcióinak áttekintése

Ez a fejezet tartalmazza a WD SmartWare szoftver funkcióinak rövid ismertetését.
Az alábbi témákat tartalmazza:

- [Home \(Kezdőlap\) fül](#)
- [Backup \(Biztonsági mentés\) fül tartalma](#)
- [Retrieve \(Visszaállítás\) fül tartalma](#)
- [Settings \(Beállítások\) fül tartalma](#)
- [Help \(Súgó\) fül tartalma](#)

A WD SmartWare szoftver minden funkciója és beállítása egy öt fülből álló képernyőn érhető el, ahol:

A . . . fül	az alábbiakat biztosítja: . . .
Home (Kezdőlap)	<p>Ez a párbeszédablak öt füllel, valamint tartalomjelzőkkel rendelkezik, amelyek a számítógép belső merevlemez-meghajtójának, és a támogatott külső meghajtójának kapacitását és kategória struktúráját mutatják.</p> <p>Ha a számítógép több</p> <ul style="list-style-type: none"> • belső merevlemez-meghajtóval vagy több meghajtó partícióval rendelkezik, akkor a WD SmartWare egy választómezőt jelenít meg, ahol ki kell választani a meghajtót, amelyet használni szeretne. • Ha támogatott külső meghajtóval rendelkezik, akkor a WD SmartWare szoftver az Ön által kiválasztott meghajtót jelöli ki. <p>Lásd: „Home (Kezdőlap) fül”, 14. oldal.</p>
Backup (Biztonsági mentés)	<p>A kiválasztott biztonsági mentés üzemmódtól függően a két biztonsági mentés párbeszédablak egyike jelenik meg:</p> <ul style="list-style-type: none"> • A kategória szerinti párbeszédablak olyan tartalomjelzőket tartalmaz, amelyek a számítógép belső merevlemez-meghajtójának, és a csatlakoztatott külső meghajtójának kapacitását és kategória struktúráját mutatják. • A fájl szerinti párbeszédablak a számítógép belső merevlemez-meghajtójának mappanézetét mutatja, ahol kiválaszthatók a fájlok és mappák, amelyekről biztonsági mentést szeretne készíteni. <p>A párbeszédablakok az alábbiakat tartalmazzák:</p> <ul style="list-style-type: none"> • Fájl/kategória váltógomb, amely lehetővé teszi a két biztonsági mentés kategória közötti váltást • Biztonsági mentés indítása/leállítása váltógomb a biztonsági mentés vezérlésére <p>Lásd: „Backup (Biztonsági mentés) fül tartalma”, 18. oldal.</p>
Retrieve (Visszaállítás)	<p>Három, teljes képernyős párbeszédablak, amelyekkel az alábbiak választhatók ki:</p> <ul style="list-style-type: none"> • A biztonsági mentés kötet, amelyből a fájlokat vissza szeretné állítani • A visszaállítási célhely a számítógépen, ahová a fájlokat vissza szeretné állítani • A fájlok, amelyeket vissza szeretné állítani <p>Lásd: „Retrieve (Visszaállítás) fül tartalma”, 21. oldal.</p>

(Folytatás)

A . . . fül	az alábbiakat biztosítja: . . .
Settings (Beállítások) fül	<p>Gombok a párbeszédablakok vezérléshez az alábbiak tekintetében:</p> <ul style="list-style-type: none"> • A megtartandó fájl biztonsági verziói számának módosítása • Egy másik célmappa meghatározása a visszaállított fájlok számára • WD SmartWare szoftverfrissítések automatikus ellenőrzése <p>Lásd: „Settings (Beállítások) fül tartalma”, 24. oldal.</p>
Help (Súgó)	<p>Azonnali hozzáférés az alábbiakhoz:</p> <ul style="list-style-type: none"> • A fájlok biztonsági mentésére és visszaállítására, valamint a szoftverbeállítások módosítására vonatkozó részletes információk • WD ügyféltámogatás és szoftverfrissítési szolgáltatások <p>Lásd: „Help (Súgó) fül tartalma”, 25. oldal.</p>
<p>A képernyőkön a WD SmartWare szoftver a csatlakoztatott meghajtók hardver konfigurációjának megfelelően változtatja a neveket és képeket.</p>	

Megjegyzés: A részletes súgó információk mellett mindegyik WD SmartWare képernyő egyszerűen elérhető online súgó információkat tartalmaz, amelyek gyorsan végigvezetik Önt a biztonsági mentési, visszaállítási és a beállítási műveleteken. Ha bármikor elbizonytalanodik abban, amit csinál, egyszerűen kattintson az információk/online súgó ikonra a képernyő jobb felső sarkában.



Az információk/súgó képernyő bezárásához az online súgó elolvasása után, kattintson a súgó képernyő jobb felső sarkában lévő X ikonra.

Home (Kezdőlap) fül

A WD SmartWare Home (Kezdőlap) fül használható a merevlemez-meghajtó tartalomjelzőjének megtekintésére, illetve az alábbiak kiválasztására:



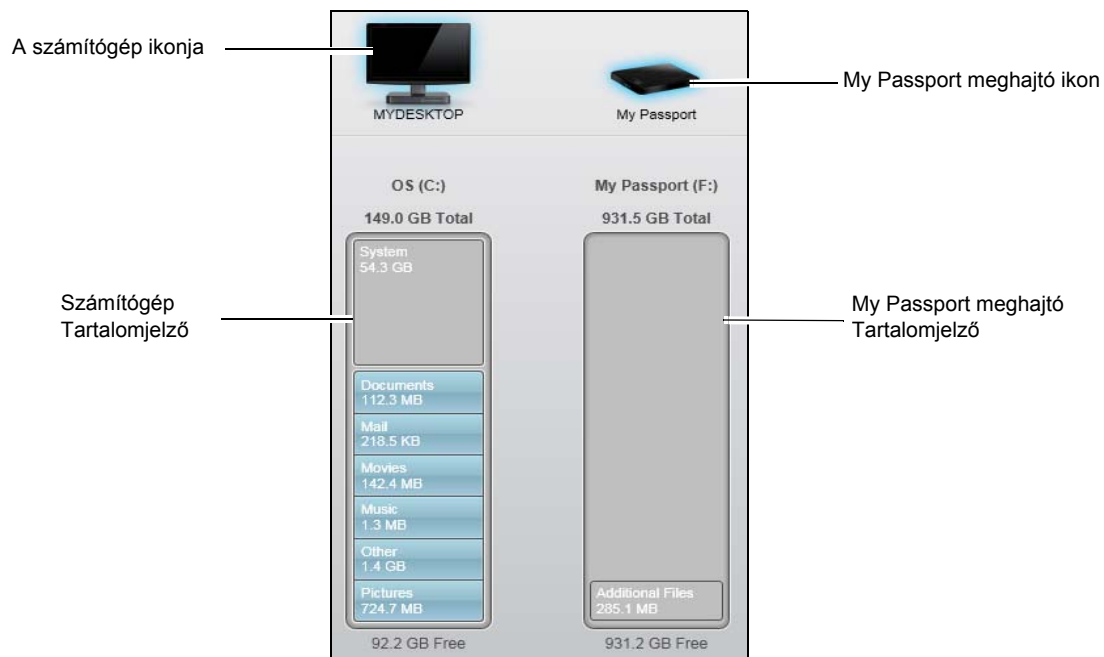
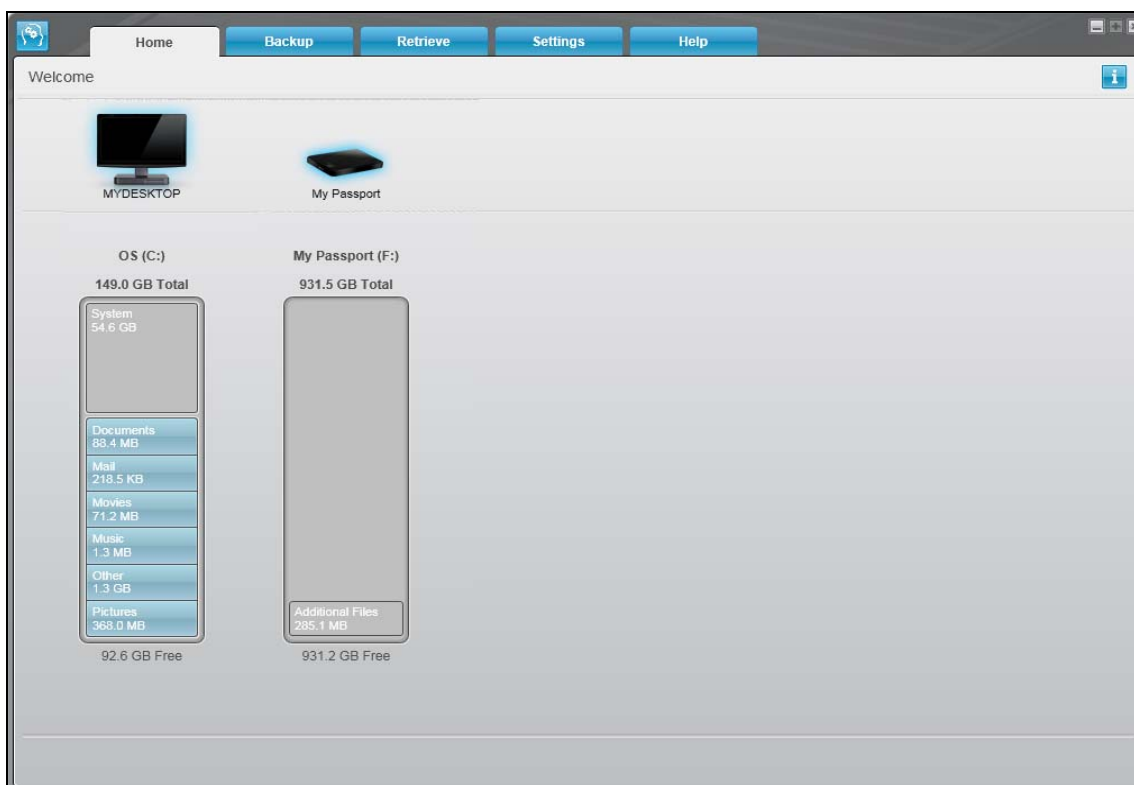

- Ha a számítógép többel rendelkezik, belső merevlemez-meghajtó vagy meghajtó kiválasztása, amelyet a biztonsági mentéshez és visszaállításhoz használni szeretne
- A My Passport meghajtó, amelyre a fájlok biztonsági mentése készül, illetve amelyről a fájlok visszaállíthatók, miután a számítógépre csatlakozik

A Home (Kezdőlap) fül funkcióinak rövid leírásáért lásd: 8. ábra, 15. oldal és 1. táblázat, 16. oldal.



8. ábra Home (Kezdőlap) fül

1. táblázat. A Home (Kezdőlap) fül funkcióinak leírása

Képernyő tartalma	Leírás
A számítógép ikonja	<p>A számítógép belső merevlemez-meghajtójának vagy meghajtó partíciójának grafikus megjelenítése és neve olyan számítógépek esetén, amelyen a WD SmartWare szoftver hozzáféréssel rendelkezik a biztonsági mentés és visszaállítás funkciókhoz.</p> <p>Ha az egér jobb oldali gombjával az ikonra kattint és a Properties (Tulajdonságok) lehetőséget választja, a Windows System Properties (Windows rendszertulajdonságok) párbeszédablak jelenik meg.</p> 
Belső meghajtó kiválasztó mező	<p>(Nem látható ezen: 8. ábra, 15. oldal.)</p> <p>Ha a számítógép több belső merevlemez-meghajtóval vagy több partícióval rendelkezik, akkor a WD SmartWare szoftver a számítógép ikonja alatt megjelenít egy kiválasztó mezőt, ahol ki kell választani a belső merevlemez-meghajtót vagy partíciót, amelyet a biztonsági mentéshez és visszaállításhoz használni szeretne:</p> 
My Passport meghajtó ikon	<p>A számítógépre csatlakoztatott My Passport meghajtó grafikus megjelenítése és neve.</p> <p>Ha a számítógépre több My Passport meghajtó csatlakozik, kattintson arra a meghajtó ikonra, amelyet a biztonsági mentéshez és visszaállításhoz használni szeretne. A WD SmartWare szoftver egy világoskék háttérrel jelzi a kiválasztott meghajtót:</p>  <p>Kiválasztott My Passport meghajtó</p> <p>Ha az egér jobb oldali gombjával a meghajtó ikonra kattint, azzal az alábbi menüt jeleníti meg:</p> <ul style="list-style-type: none"> • Open (Megnyitás) – A meghajtólista megjelenítése Windows Explorerben • Properties (Tulajdonságok) – A Windows Drive Properties (Meghajtó-tulajdonságok) párbeszédablak megjelenítése • Safely remove (Biztonságos eltávolítás) – A rendszer felkészítése a meghajtó lecsatlakoztatására 

(Folytatás)

1. táblázat. A Home (Kezdőlap) fül funkcióinak leírása (Folytatás)

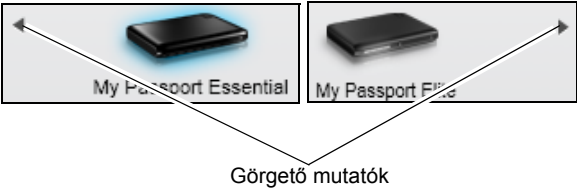
Képernyő tartalma	Leírás														
Meghajtó megjelenítő görgető mutatók	<p>(Nem látható ezen: 8. ábra, 15. oldal.)</p> <p>A WD SmartWare szoftver egyszeri telepítése annyi My Passport meghajtót támogat, amennyit a rendszer kezelni képes. Ha a csatlakoztatott meghajtók száma túllépi a megjeleníthető mennyiséget, a WD SmartWare szoftver egy balra/jobbra görgethető meghajtó megjelenítő mutatót biztosít, amelynek segítségével az összes megtekinthető.</p>  <p>Görgető mutatók</p>														
A számítógép tartalomjelzője	<p>A számítógép belső merevlemez-meghajtójára vonatkozó tartalomjelzőben kék háttérrel láthatók a kategória alapú biztonsági mentéshez rendelkezésre álló fájlok, hat kategóriában:</p> <table> <tr> <th>Ez a fájlkategória</th><th>Az ilyen kiterjesztésű fájlokat tartalmazza</th></tr> <tr> <td>Documents (Dokumentumok)</td><td>.doc, .txt, .htm, .html, .ppt, .xls, .xml és egyéb dokumentum kiterjesztés</td></tr> <tr> <td>Mail (E-mail)</td><td>.mail, .msg, .pst és egyéb e-mail kiterjesztés</td></tr> <tr> <td>Music (Zene)</td><td>.mp3, .wav, .wma és egyéb zene kiterjesztés</td></tr> <tr> <td>Movies (Videók)</td><td>.avi, .mov, .mp4 és egyéb videó kiterjesztés</td></tr> <tr> <td>Pictures (Képek)</td><td>.gif, .jpg, .png és egyéb kép kiterjesztés</td></tr> <tr> <td>Other (Egyéb)</td><td>Egyéb fájlok, amelyek nem tartoznak az öt fő kategóriába</td></tr> </table> <p>A fájl kiterjesztések teljes listájáért a WD tudásbázisban keresse meg a 3644 azonosítójú választ a http://support.wdc.com címen.</p>	Ez a fájlkategória	Az ilyen kiterjesztésű fájlokat tartalmazza	Documents (Dokumentumok)	.doc, .txt, .htm, .html, .ppt, .xls, .xml és egyéb dokumentum kiterjesztés	Mail (E-mail)	.mail, .msg, .pst és egyéb e-mail kiterjesztés	Music (Zene)	.mp3, .wav, .wma és egyéb zene kiterjesztés	Movies (Videók)	.avi, .mov, .mp4 és egyéb videó kiterjesztés	Pictures (Képek)	.gif, .jpg, .png és egyéb kép kiterjesztés	Other (Egyéb)	Egyéb fájlok, amelyek nem tartoznak az öt fő kategóriába
Ez a fájlkategória	Az ilyen kiterjesztésű fájlokat tartalmazza														
Documents (Dokumentumok)	.doc, .txt, .htm, .html, .ppt, .xls, .xml és egyéb dokumentum kiterjesztés														
Mail (E-mail)	.mail, .msg, .pst és egyéb e-mail kiterjesztés														
Music (Zene)	.mp3, .wav, .wma és egyéb zene kiterjesztés														
Movies (Videók)	.avi, .mov, .mp4 és egyéb videó kiterjesztés														
Pictures (Képek)	.gif, .jpg, .png és egyéb kép kiterjesztés														
Other (Egyéb)	Egyéb fájlok, amelyek nem tartoznak az öt fő kategóriába														

(Folytatás)

1. táblázat. A Home (Kezdőlap) fül funkcióinak leírása (Folytatás)

Képernyő tartalma	Leírás
A számítógép tartalomjelzője (folytatás)	<p>Megjegyzés:</p> <ul style="list-style-type: none"> A System (Rendszer) kategória, amely sötétszürke háttérrel látható, az összes operációs rendszer fájlt tartalmazza, amely nem áll rendelkezésre kategória alapú biztonsági mentésre: rendszerfájlok, programfájlok, alkalmazások, munkafájlok, mint a .tmp és a .log fájlok, valamint a Temp mappában tárolt fájlok. Ha fájl alapú biztonsági mentést választ és futtat, a System (Rendszer) kategória neve Excluded (Kihagyva) névre változik, és tartalmazza az összes fájlt, amelyet a fájlok biztonsági mentése <i>nem tartalmazott</i>. Mivel az Outlook .pst fájlok gyakran változnak, azokról a szoftver csak minden 24 órában készít biztonsági mentést. Ez a kivétel nem érvényes más e-mail alkalmazás fájlokra. A Retrieved (Visszaállított) kategória, amely sötétszürke háttérrel látható, tartalmazza azokat a fájlokat, amelyek a biztonsági mentés előtt visszaállításra kerültek. Ezek a fájlok sem állnak rendelkezésre a kategória alapú biztonsági mentéshez. Ha az egér mutatóját egy kategória fölé viszi, akkor megjelenik a fájlok száma az adott kategóriában.
My Passport meghajtó tartalomjelző	<p>Miután telepítette a WD SmartWare szoftvert – és mielőtt futtatta az első biztonsági mentést, vagy mielőtt bármilyen fájlt másolt volna a meghajtóra – a My Passport meghajtó tartalomjelzője csak néhány fájlt mutat az Additional Files (További fájlok) kategóriában. Ezek olyan rendszerfájlok vagy rejtett fájlok, amelyeket az operációs rendszer másolt oda a meghajtó telepítésekor.</p> <p>Az első biztonsági mentés futtatása vagy fájlok a meghajtóra történő másolása után ez a tartalomjelző mutatja az egy kategóriába tartozó összes fájlt, mint a belső merevlemez-meghajtó tartalomjelzője (lásd: „A számítógép tartalomjelzője”, 17. oldal.)</p>

Backup (Biztonsági mentés) fül tartalma

A WD SmartWare szoftver a két különböző biztonsági mentés párbeszédablak egyikét jeleníti meg, attól függően, hogy Ön hogyan szeretné kiválasztani a fájlokat a biztonsági mentéshez:

- By category (Kategória szerint) – Mint azt a tartalomjelzők mutatják
- By file (Fájlok szerint) – Mint az a számítógép belső merevlemez-meghajtójának mappastruktúrájában látható

A WD SmartWare Backup (Biztonsági mentés) képernyő használható a fájlok vagy kategóriák kiválasztására, amelyekről biztonsági mentést szeretne készíteni, illetve a biztonsági mentés műveletének vezérlésére.

A Backup (Biztonsági mentés) fül funkcióinak rövid ismertetéséért lásd: 9. ábra és 2. táblázat, 19. oldal.

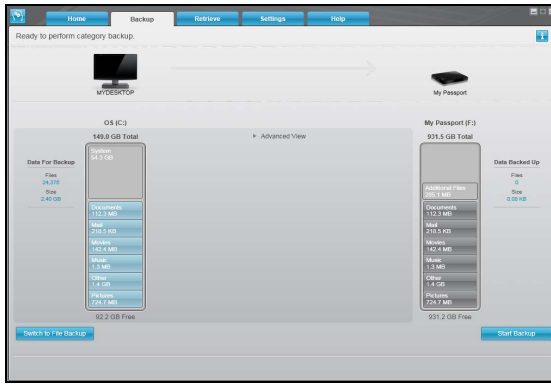

Kategória szerinti biztonsági mentés képernyő

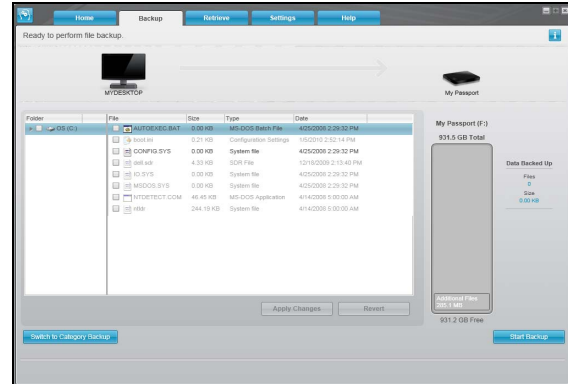

Fájlok szerinti biztonsági mentés képernyő

Számítógép
Tartalomjelző

My Passport meghajtó
Tartalomjelző



Kategória/Fájl biztonsági mentés
Váltógomb

Speciális biztonsági mentés terület

Biztonsági mentés indítása/leállítása
Váltógomb

9. ábra Backup (Biztonsági mentés) fül tartalma

2. táblázat. A Backup (Biztonsági mentés) fül funkcióinak leírása

Képernyő tartalma	Leírás
A számítógép tartalomjelzője	A számítógép meghajtójának ugyanazon tartalomjelzője, mint amely a Home (Kezdőlap) fülön látható. (Lásd: „A számítógép tartalomjelzője”, 17. oldal.)
My Passport meghajtó tartalomjelzők	A My Passport meghajtó tartalomjelzője, mint ami a Home (Kezdőlap) fülön látható. (Lásd: „My Passport meghajtó tartalomjelző”, 18. oldal.)

(Folytatás)

2. táblázat. A Backup (Biztonsági mentés) fül funkcióinak leírása (Folytatás)

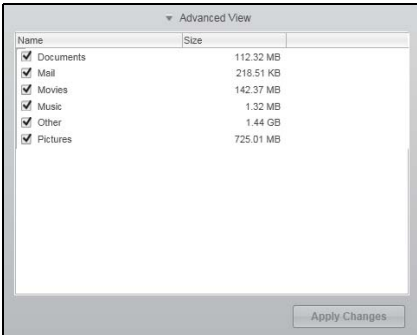
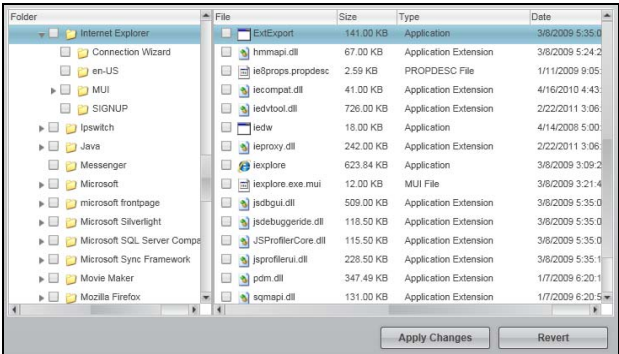
Képernyő tartalma	Leírás
Speciális biztonsági mentés terület	<p>Kategória üzemmódban a WD SmartWare szoftver kezdeti, alapértelmezett konfigurációja szerint az összes fájlról készít biztonsági mentést. Ebben a konfigurációban a speciális biztonsági mentés terület üres.</p> <p>Ha az Advanced View (Speciális nézet) gombra kattint, egy biztonsági mentés fájl kiválasztó mező jelenik meg, ahol megadhatók a fájlkategóriák, amelyről biztonsági mentést szeretne készíteni.</p>  <p>A fájlkiválasztó mezőben az Apply Changes (Módosítások alkalmazása) frissítheti a számítógép, illetve a My Passport meghajtó tartalomjelzőjét.</p> <p>Ha a Switch to File Backup (Váltás a fájlok biztonsági mentésére) gombra kattint, egy mappastruktúra nézet jelenik meg, ahol megadhatók az egyes fájlok vagy mappák, amelyekről biztonsági mentést szeretne készíteni.</p>  <p>Megjegyzés: A mappastruktúra a Backup (Biztonsági mentés) képernyőn látható tartalomjelző helyett jelenik meg.</p> <p>Fájl üzemmódban a WD SmartWare szoftver kezdeti, alapértelmezett konfigurációja szerint <i>egyetlen fájl vagy mappa</i> sincs kijelölve a biztonsági mentésre. Miután kiválasztotta a fájlokat vagy mappákat, amelyekről biztonsági mentést szeretne készíteni, kattintson az alábbiakra:</p> <ul style="list-style-type: none">Az Apply Changes (Módosítások alkalmazása) gombra kattintva frissítse a My Passport meghajtó tartalomjelzőjét.A Revert (Visszaállítás) gombra kattintva törli az aktuális kijelölést, és újra megjelenik a korábban alkalmazott konfiguráció.

(Folytatás)

2. táblázat. A Backup (Biztonsági mentés) fül funkcióinak leírása (Folytatás)

Képernyő tartalma	Leírás
Biztonsági mentés indítás/leállítás váltógomb	A biztonsági mentés műveletének vezérlése a biztonsági mentés elindításával és leállításával.
Kategória/Fájl biztonsági mentés váltógomb	<p>A biztonsági mentés üzemmód váltása kategóriák és egyes fájlok között:</p> <ul style="list-style-type: none">• Category mode (Kategória üzemmód) – Fájlok biztonsági mentése a kategóriájuk szerint, mint azt a számítógép, illetve a My Passport meghajtó tartalomjelzője mutatja. Amikor a biztonsági mentés üzemmód kategória, ennek a gombnak a neve Switch to File Backup (Váltás a fájlok biztonsági mentésére).• File mode (Fájl üzemmód) – Fájlok biztonsági mentése a számítógép belső merevlemez-meghajtójának mappastruktúrája szerint. Amikor a biztonsági mentés üzemmód kategória, ennek a gombnak a neve Switch to Category Backup (Váltás a kategória biztonsági mentésére).

Retrieve (Visszaállítás) fül tartalma

A WD SmartWare szoftver három Retrieve (Visszaállítás) füle vezeti Önt végig a biztonsági fájlok megkeresésének és azoknak a számítógép belső merevlemez-meghajtójára történő másolásának műveletén:

- Biztonsági mentés kötet kiválasztása a visszaállítás forrásaként
- A visszaállított fájlok céljának kiválasztása
- Visszaállítandó fájlok kiválasztása a My Passport meghajtón

A Retrieve (Visszaállítás) fül funkcióinak rövid ismertetéséért lásd: 10. ábra és 3. táblázat, 22. oldal.

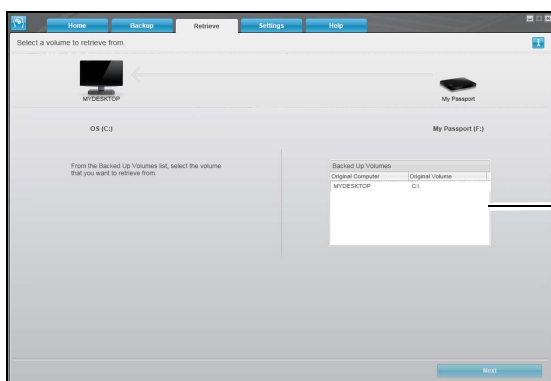

Biztonsági mentett kötetek kiválasztómező

Kötet kiválasztása a visszaállítás forrásaként

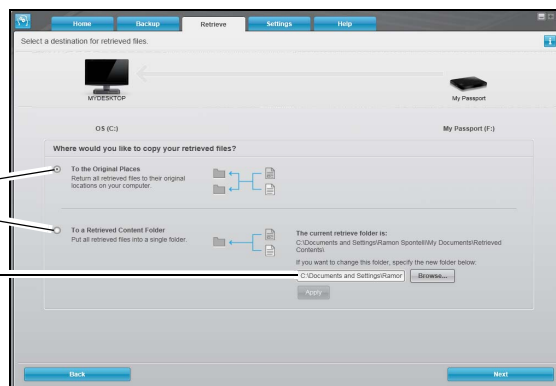

Visszaállítási célhely opciógombok

Visszaállítási mappa módosítása mező
és böngésző gomb

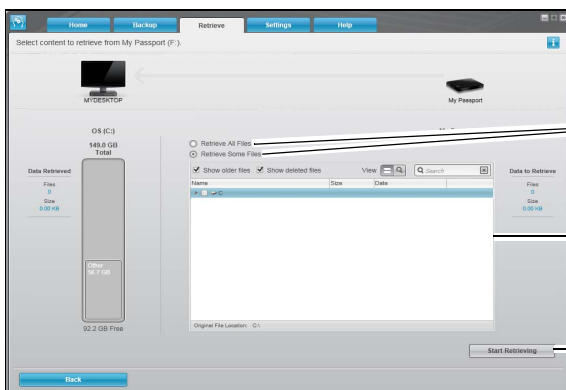

Select a Destination for Retrieved Files
(A visszaállított fájlok céljának kiválasztása) képernyő

Fájlok visszaállítása opciógombok

Bizonyos fájlok visszaállítása kiválasztómező

Start/Cancel Retrieving
(Visszaállítás indítása/leállítása) gomb

Select Content to Retrieve (Visszaállítandó tartalom kiválasztása) képernyő

10. ábra Visszaállítás fül tartalma

3. táblázat. A Retrieve (Visszaállítás) fül funkcióinak leírása

Képernyő tartalma	Leírás
Biztonsági mentett kötetek kiválasztó mező	A biztonsági mentett kötetek listázása, amelyek rendelkezésre állnak fájlok visszaállítására a My Passport meghajtóról. Ki <i>kell</i> választania egy biztonsági mentett kötetet, mielőtt a Next (Tovább) gombra kattint a visszaállítási művelet folytatásához.
Visszaállítási mappa módosítása és a Tallózás gomb	Alapértelmezett beállításként a WD SmartWare szoftver egy Visszaállított tartalom almappát hoz létre és használ a felhasználó Dokumentumok mappájában. Ha egy másik mappát szeretne meghatározni, használja a Browse (Tallózás) funkciót, majd kattintson az Apply (Alkalmazás) gombra.

(Folytatás)

3. táblázat. A Retrieve (Visszaállítás) fül funkcióinak leírása (Folytatás)

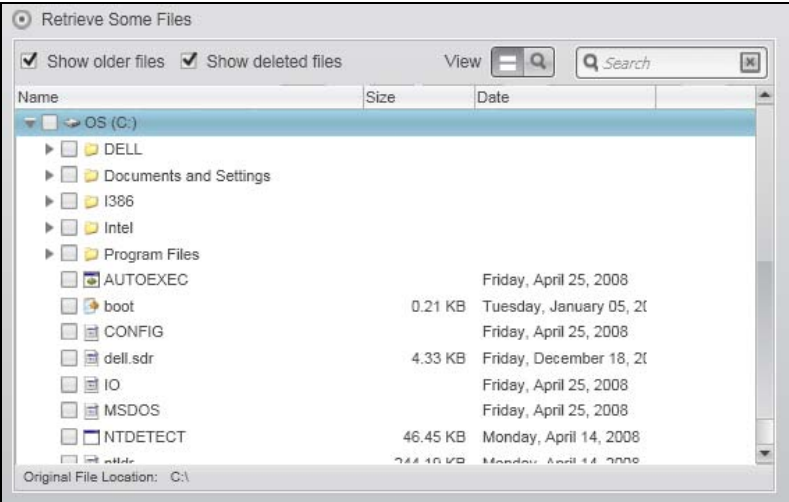
Képernyő tartalma	Leírás
Visszaállítási célhely opciógombok	<p>A számítógép merevlemez-meghajtóján adjon meg egy helyet, ahová a fájlokat vissza szeretné állítani a kiválasztott My Passport meghajtóról.</p> <ul style="list-style-type: none"> • To the Original Places (Eredeti helyükre) – a visszaállított fájlok másolása arra a helyre, ahol a biztonsági mentés készült róluk. • To a Retrieved content Folder (Visszaállított tartalom mappába) – az összes visszaállított fájl másolása egy meghatározott mappába.
Visszaállítandó fájlok opciógombok	<p>Alapértelmezett beállításként a Retrieve Some Files (Bizonyos fájlok visszaállítása) opció van kiválasztva, és a WD SmartWare szoftver a Retrieve Some Files (Bizonyos fájlok visszaállítása) kiválasztó mezőt jeleníti meg, ahol fájlok és mappák választhatók ki a visszaállításra.</p> <p>A Retrieve All Files (Összes fájl visszaállítása) opció kiválasztásával a Retrieve Some Files (Bizonyos fájlok visszaállítása) kiválasztómező bezár, és a WD SmartWare szoftver visszaállítja az összes fájlt a My Passport meghajtón kiválasztott biztonsági mentett kötetről.</p>
Bizonyos fájlok visszaállítása kiválasztómező	<p>Ez a funkció egy mappastruktúrában az összes fájlt megjeleníti, amely a My Passport meghajtón lévő biztonsági mentett kötetben van, és a fájlok, illetve mappák a mellettük lévő jelölőnégyzet használatával választhatók ki.</p> 
Visszaállítás indítása/leállítása váltógomb	A visszaállítási művelet vezérlése a visszaállítás elindításával és megszakításával.

Settings (Beállítások) fül tartalma

A Settings (Beállítások) fül funkcióinak rövid ismertetéséért lásd: 11. ábra és 4. táblázat.

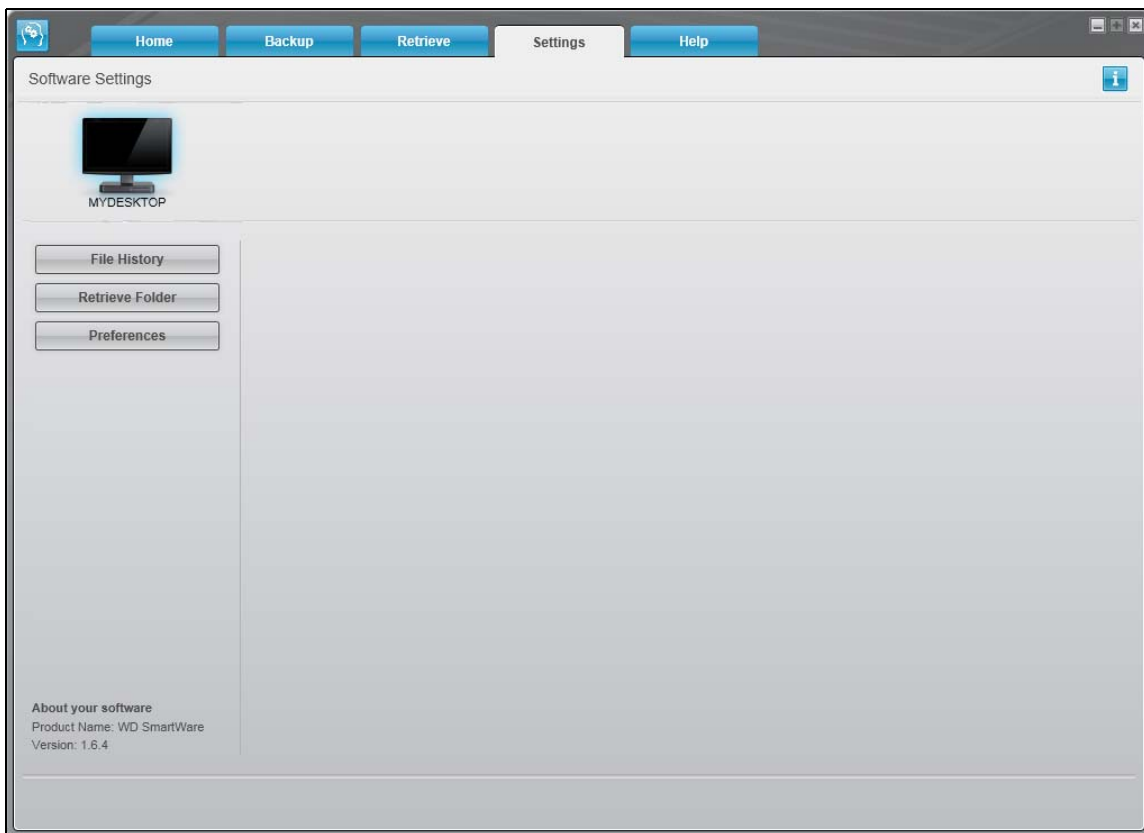

11. ábra Settings (Beállítások) fül tartalma

4. táblázat. A Settings (Beállítások) fül funkcióinak leírása

Képernyő tartalma	Leírás
File History (Fájl előzmények) gomb	A File History (Fájl előzmények) párbeszédablak megjelenítése a megtartandó fájlok biztonsági verziói számának meghatározásához.
Retrieve Folder (Visszaállítási mappa) gomb	A Set Retrieve Folder (Visszaállítási mappa beállítása) párbeszédablak megjelenítése, ahol a visszaállított fájlok számára meghatározhatók a mappák.
Preferences (Tulajdonságok) gomb	A Set Preferences (Tulajdonságok beállítása) párbeszédablak megjelenítése, amely lehetővé teszi a szoftverfrissítések automatikus ellenőrzésének engedélyezését, illetve letiltását.

Help (Súgó) fül tartalma

A WD SmartWare Help (Súgó) fül gyors hozzáférést biztosít a Learning Center (Oktatóközpont) témáihoz, valamint hivatkozásokat tartalmaz az online támogató szolgáltatásokhoz.

A Help (Súgó) fül funkcióinak rövid ismertetéséért lásd: 12. ábra és 5. táblázat.

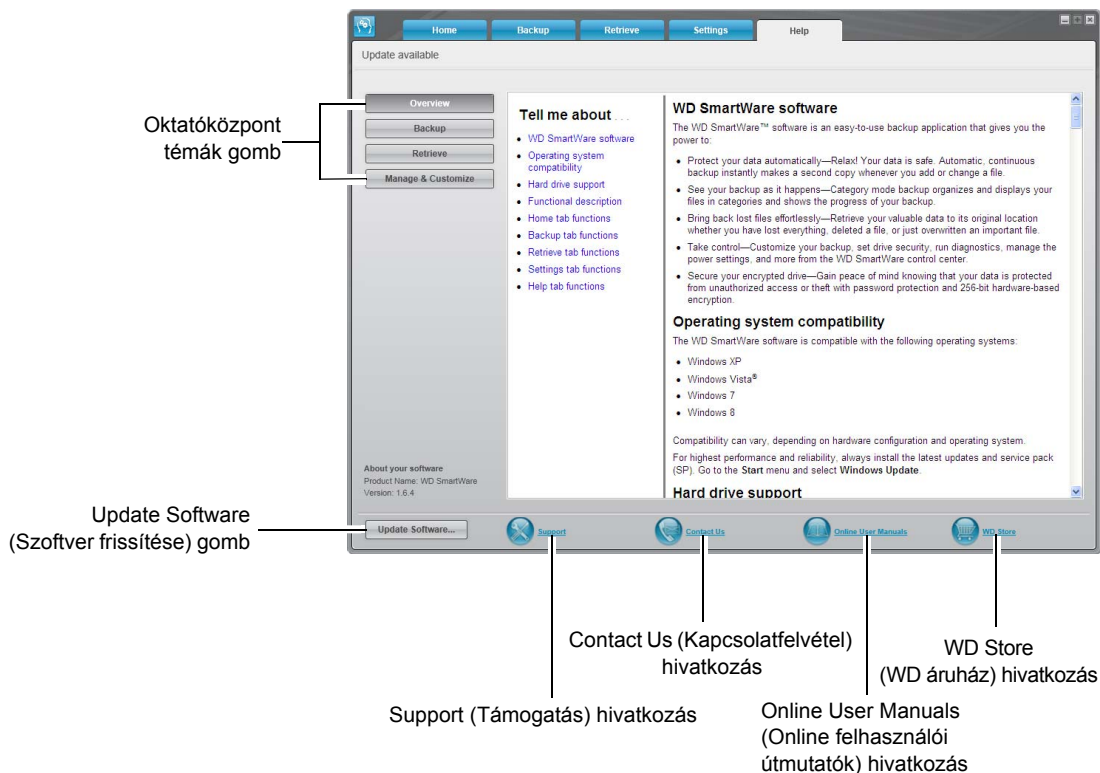

12. ábra Help (Súgó) fül tartalma

5. táblázat. A Help (Súgó) fül funkcióinak leírása

Képernyő tartalma	Leírás
Contact Us (Kapcsolatfelvétel) hivatkozás	A webböngésző használatával a http://support.wdc.com/contact weboldalon megnyithatja a WD szerviz és támogatás kapcsolatfelvételi lapját.
Learning Center (Oktatóközpont) témák gombja	A Learning Center (Oktatóközpont) fő súgótémáira mutató hivatkozásokat biztosít: <ul style="list-style-type: none"> Overview (Áttekintés) Backup (Biztonsági mentés) Retrieve (Visszaállítás) Manage & Customize (Kezelés és testreszabás)
Online User Manuals (Online felhasználói útmutatók) hivatkozás	A WD SmartWare útmutatók weboldalának megnyitásához használja a webböngészőt, és látogasson el ide: http://www.wdc.com/wdproducts/wdsmartware/um.asp . Itt megtalálja a My Passport meghajtó felhasználói útmutatójának online verzióját.

(Folytatás)

5. táblázat. A Help (Súgó) fül funkcióinak leírása (Folytatás)

Képernyő tartalma	Leírás
Support (Támogatás) hivatkozás	A webböngésző használatával ellátogathat a WD szerviz és támogatás weboldalára a http://support.wdc.com címen.
Update Software (Szoftver frissítése) gomb	Ennek a gombnak a megnyomásával megnyílik egy webböngésző annak érdekében, hogy a funkció összehasonlítsa a WD SmartWare szoftver, illetve a kiválasztott My Passport meghajtó firmware verzióját a legfrissebb, rendelkezésre álló verziókkal. Ha frissebb szoftver vagy firmware áll rendelkezésre, a WD SmartWare szoftver kéri, hogy töltsse le és telepítse azt.
WD Store (WD áruház) hivatkozás	A WD online áruház weboldalának megnyitásához használja a webböngészőt, és látogasson el ide: http://store.westerndigital.com/store/wdus .

4

Fájlok biztonsági mentése

Ez a fejezet az alábbi témákat tartalmazza:

- [A biztonsági mentés funkciók működése](#)
- [Fájlok biztonsági mentése](#)

A biztonsági mentés funkciók működése

A WD SmartWare szoftver automatikusan és folyamatosan biztonsági mentést készít a My Passport meghajtóra minden fontos adatfájlról – zene, videó, fényképek, dokumentumok, e-mail és egyéb fájlok.

Miután a WD SmartWare szoftver kategorizálta a különféle fájltypusokat a számítógép belső merevlemez-meghajtóján, az összes kategorizált fájl biztonsági mentéséhez kattintson a **Start Backup** (Biztonsági mentés indítása) gombra. Vagy kiválaszthat adott fájlokat, mappákat vagy fájlkategóriákat is a biztonsági mentéshez.

A biztonsági mentés elvégzése után a WD SmartWare szoftver úgy védi a fájlokat, hogy elmenti az alábbiakat:

- Az újonnan létrehozott vagy a belső merevlemez-meghajtóra másolt fájlok
- A meglévő és módosított fájlok

Ez a védelem automatikus – a WD SmartWare szoftver anélkül végzi, hogy a felhasználónak be kellene avatkoznia –, csak annyi a feltétele, hogy a My Passport meghajtó csatlakoztatva legyen a számítógépre.

Megjegyzés: Az automatikus biztonsági védelem addig működik folyamatosan, amíg a My Passport meghajtó a számítógépre csatlakozik. Amikor a meghajtót lecsatlakoztatja, majd visszacsatlakoztatja a számítógépre, a WD SmartWare szoftver újrakeresi a számítógépen az új vagy módosított fájlokat, és folytatja az automatikus, folyamatos biztonsági mentést.

Fájlok biztonsági mentése

1. A Home (Kezdőlap) képernyőn:

- Ha a fájlokról kategóriájuk szerint szeretne biztonsági mentést készíteni ÉS a számítógép több belső merevlemez-meghajtóval vagy meghajtó partícióval rendelkezik, használja a számítógép ikon alatt található belső meghajtó kiválasztómezőt annak érdekében, hogy kiválassza melyikről szeretne biztonsági mentést készíteni:



- Ha több My Passport meghajtó csatlakozik a számítógépre, válassza ki, hogy melyikre szeretné a biztonsági mentést készíteni:



2. A **Backup** (Biztonsági mentés) fülre kattintva jelenítse meg a Backup (Biztonsági mentés) képernyőt (lásd: 9. ábra, 19. oldal).
3. A Backup (Biztonsági mentés) képernyőn:

HA a biztonsági mentést . . . a belső merevlemez-meghajtóra	AKKOR . . .
Az összes fájlról szeretné készíteni	Lásd: 4. lépés.
Kiválasztott fájlkategóriákról szeretné készíteni	Lásd: 5. lépés.
Az összes fájlról és mappáról szeretné készíteni	Lásd: 6. lépés, 30. oldal.
Kiválasztott fájlokról és mappákról szeretné készíteni	Lásd: 7. lépés, 30. oldal.

4. A belső merevlemez-meghajtón lévő összes fájlkategória biztonsági mentése:
 - a. Győződjön meg arról, hogy a biztonsági mentés üzemmód kategória legyen, és a Backup (Biztonsági mentés) képernyő bal felső sarkában a **Ready to perform category backup** (Kategória biztonsági mentésre kész) szöveg látható.
Ha a biztonsági mentés üzemmód fájl és a **Ready to perform file backup** (Fájlok biztonsági mentésére kész) szöveg látható, kattintson a **Switch to Category Backup** (Váltás kategória biztonsági mentésre) gombra, majd a **Switching Backup Plan** (Biztonsági mentés terv váltása) üzenetnél kattintson az **OK** gombra.
 - b. Az **Advanced View** (Speciális nézet) lehetőségre kattintva nyissa meg a kategória szerinti biztonsági mentés kiválasztó mezőt, majd ellenőrizze, hogy mind a hat kategória ki legyen jelölve:

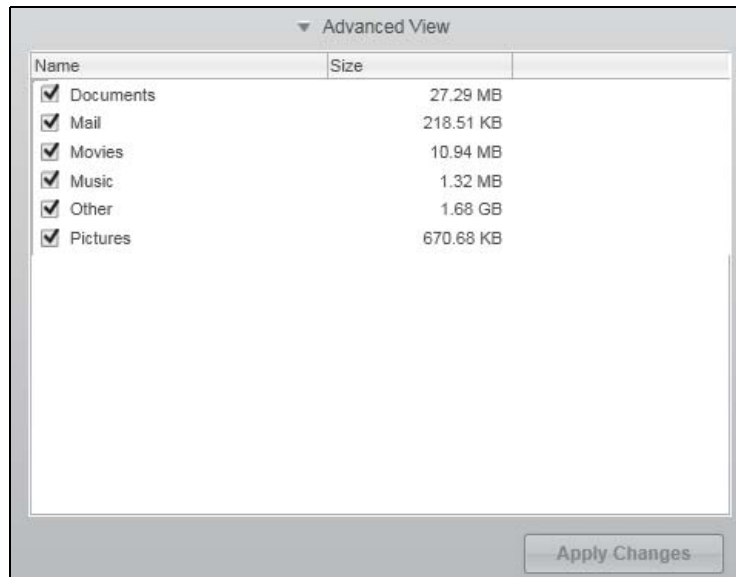

- c. Igény szerint módosítsa a jelölőnégyzetek bejelölését, majd az **Apply Changes** (Módosítások alkalmazása) gombra kattintva hozzon létre egyedi biztonsági mentés tervet és frissítse a My Passport meghajtó tartalomjelzőjét.
 - d. A **Start Backup** (Biztonsági mentés indítása) gombra kattintva indítsa el a belső merevlemez-meghajtón lévő összes fájlkategória biztonsági mentését, majd lásd: 8. lépés, 31. oldal.

5. Kiválasztott fájlkategóriákról biztonsági mentés:

- a. Győződjön meg arról, hogy a biztonsági mentés üzemmód kategória legyen, és a Backup (Biztonsági mentés) képernyő bal felső sarkában a **Ready to perform category backup** (Kategória biztonsági mentésre kész) szöveg látható.

Ha a biztonsági mentés üzemmód fájl és a **Ready to perform file backup** (Fájlok biztonsági mentésére kész) szöveg látható, kattintson a **Switch to Category Backup** (Váltás kategória biztonsági mentésre) gombra, majd a **Switching Backup Plan** (Biztonsági mentés terv váltása) üzenetnél kattintson az **OK** gombra.

- b. A biztonsági mentés kategóriáinak kiválasztására szolgáló mező megnyitásához kattintson az **Advanced View** (Speciális nézet) lehetőségre.

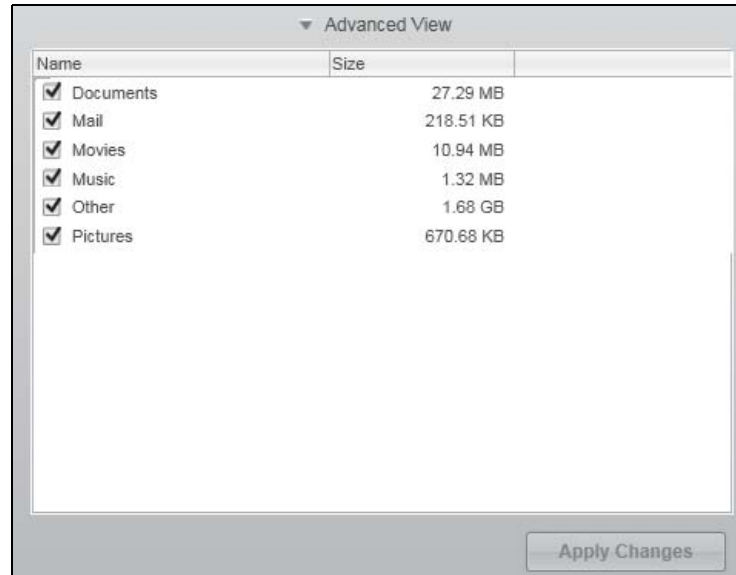

- c. A biztonsági mentés kategóriáinak kiválasztása közben:
- Szüntesse meg azoknak a fájlkategóriáknak a bejelölését, amelyekről nem szeretne biztonsági mentést készíteni.
 - Igény szerint jelölje be azoknak a fájlkategóriáknak a jelölőnégyzetét, amelyekről biztonsági mentést szeretne készíteni.
- d. Az **Apply Changes** (Módosítások alkalmazása) gombra kattintva hozhat létre egyedi biztonsági mentés tervet és frissítheti a My Passport meghajtó tartalomjelzőjét.
- e. A kiválasztott fájlkategóriák biztonsági mentéséhez kattintson a **Start Backup** (Biztonsági mentés indítása) gombra, majd lásd: 8. lépés, 31. oldal.

6. A belső merevlemez-meghajtón lévő összes fájl és mappa biztonsági mentése:

- a. Győződjön meg arról, hogy a biztonsági mentés üzemmód fájl legyen, és a Backup (Biztonsági mentés) képernyő bal felső sarkában a **Ready to perform category backup** (Fájlok biztonsági mentésére kész) szöveg látható.

Ha a biztonsági mentés üzemmód kategória és a **Ready to perform file backup** (Kategória biztonsági mentésre kész) szöveg látható, kattintson a **Switch to File Backup** (Váltás fájlok biztonsági mentésére) gombra, majd a **Switching Backup Plan** (Biztonsági mentés terv váltása) üzenetnél kattintson az **OK** gombra.

- b. A fájlok biztonsági mentése választómezőben jelölje be a számítógép belső merevlemez-meghajtójának jelölőnégyzetét:



Ha a számítógép több belső merevlemez-meghajtóval rendelkezik, jelölje be az egyes meghajtók jelölőnégyzetét.

- c. Az **Apply Changes** (Módosítások alkalmazása) gombra kattintva hozhat létre egyedi biztonsági mentés tervet és frissítheti a My Passport meghajtó tartalomjelzőjét.
- d. A **Start Backup** (Biztonsági mentés indítása) gombra kattintva indítsa el a belső merevlemez-meghajtón lévő összes fájl és mappa biztonsági mentését, majd lásd: 8. lépés, 31. oldal.

7. Bizonyos fájlok és mappák biztonsági mentése:

- a. Győződjön meg arról, hogy a biztonsági mentés üzemmód fájl legyen, és a Backup (Biztonsági mentés) képernyő bal felső sarkában a **Ready to perform category backup** (Fájlok biztonsági mentésére kész) szöveg látható.

Ha a biztonsági mentés üzemmód kategória és a **Ready to perform file backup** (Kategória biztonsági mentésre kész) szöveg látható, kattintson a **Switch to File Backup** (Váltás fájlok biztonsági mentésére) gombra, majd a **Switching Backup Plan** (Biztonsági mentés terv váltása) üzenetnél kattintson az **OK** gombra.

- b. A fájlok biztonsági mentése kiválasztó mezőben a mappastruktúra megnyitásához kattintson a mutatókra:

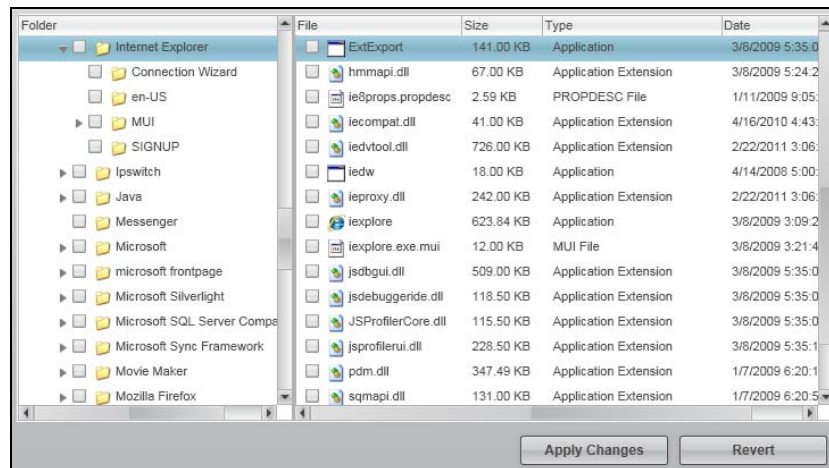

- c. Jelölje be azoknak a fájloknak vagy mappáknak a jelölőnégyzetét, amelyekről biztonsági mentést szeretne készíteni.

Ha egy mappa jelölőnégyzetét bejelöli, azzal a mappában lévő összes almappáról és fájlról biztonsági mentést készít.

- d. Az **Apply Changes** (Módosítások alkalmazása) gombra kattintva hozhat létre egyedi biztonsági mentés tervet és frissítheti a My Passport meghajtó tartalomjelzőjét.

Megjegyzés: A **Revert** (Visszaállítás) gombra kattintva törli az aktuális kijelölést, és újra megjelenik a korábban alkalmazott konfiguráció.

- e. A kiválasztott fájlok és mappák biztonsági mentéséhez kattintson a **Start Backup** (Biztonsági mentés indítása) gombra, majd lásd: 8. lépés.

8. A biztonsági mentés közben:

- Egy folyamatjelző sáv és egy üzenet mutatja a már mentett adat mennyiségét.
- Kategória alapú biztonsági mentés esetén a számítógép belső merevlemez-meghajtójára vonatkozó tartalomjelzőben a kék háttér sárgára vált az összes olyan fájl esetén, amelyről még nem készült el a biztonsági mentés.
- A My Passport meghajtó kategóriáira vagy fájljaira vonatkozó tartalomjelző szürke háttere kék színűre változik az egyes kategóriák esetén, ahogyan a biztonsági mentés zajlik.
- Mialatt a WD SmartWare szoftver a fájlok biztonsági mentését a háttérben végzi, Ön folytathatja a meghajtó beállítását vagy más funkciók használatát.
- A **Start Backup** (Biztonsági mentés indítása) váltógomb **Stop Backup** (Biztonsági mentés leállítása) gombra változik, amely lehetővé teszi a biztonsági mentés leállítását (lásd: 10. lépés, 32. oldal).

9. Amikor megjelenik a biztonsági mentés sikeres befejezésére utaló üzenet, a biztonsági mentés rendben befejeződött.

Ha bármely fájlról nem sikerült biztonsági mentést készíteni, a WD SmartWare szoftver az alábbiakat jeleníti meg:

- Az érintett fájlok számára vonatkozó figyelmeztetés
- View (Megtekintés) hivatkozás, amelyre ha rákattint, megtekintheti a fájlok listáját és az okokat, amiért a biztonsági mentésük sikertelen volt

Egyes alkalmazások és futó folyamatok megakadályozhatják bizonyos fájlok biztonsági mentését. Ha nem tudja meghatározni, hogy bizonyos fájlok biztonsági mentése miért nem sikerült, próbálkozzon az alábbiakkal:

- Mentse el és zárja be az összes nyitott fájlt
- Zárja be a futó alkalmazásokat – beleértve az e-mailező programot és a webböngészőt is

Fontos: Egy figyelmeztető üzenet megjelenése jelzi, hogy a biztonsági meghajtó megtelt, azaz nincs elég szabad hely a biztonsági mentés befejezéséhez.

A legjobb hosszú távú megoldás, ha a meghajtót kibővíti az archív tárolás céljára, és az alábbiakat teszi:

- a. Kattintson a **Help** (Súgó) fülre.
- b. A Western Digital online áruház weboldalának megjelenítéséhez kattintson a **WD Store** hivatkozásra.
- c. Kattintson az **External Hard Drives** (Külső merevlemez-meghajtók) lehetőségre és válassza ki a meghajtót, amely a legjobban megfelel jövőbeni igényeinek.

10. Ha a **Stop Backup** (Biztonsági mentés leállítása) gombra kattintott (8. lépés), a **Stop backup?** (Leállítja a biztonsági mentést?) üzenet figyelmeztet arra, hogy ha a WD SmartWare szoftver a biztonsági mentést a háttérben futtatja, így Ön végezhet más feladatokat a számítógépen a biztonsági mentés alatt.

A folytatáshoz tegye az alábbiakat:

- **Continue Backup** (Biztonsági mentés folytatása) – a kérelem elvetése és a visszaállítási művelet folytatása
 - **Stop Backup** (Biztonsági mentés leállítása) – a kérelem megerősítése és a visszaállítási művelet leállítása
11. Ha a fájlokról kategória szerint készített biztonsági mentést, és a számítógép több merevlemez-meghajtóval vagy partícióval rendelkezik, a biztonsági mentés műveletet ismételje meg mindegyik meghajtó esetén.

5

Fájlok visszaállítása

Ez a fejezet az alábbi témákat tartalmazza:

[A biztonsági mentés funkciók működése](#)
[Fájlok visszaállítása](#)

A biztonsági mentés funkciók működése

A WD SmartWare szoftverrel egyszerű a My Passport meghajtóra mentett fájlok visszaállítása és átmásolása az alábbi helyekre:

- Az eredeti helyükre a számítógépen
- Egy speciális visszaállítási mappába

A visszaállítás általában öt lépésből áll:

1. A Home (Kezdőlap) képernyőn válassza ki a My Passport meghajtót, amelyre a fájlokat vissza szeretné állítani.
2. Válassza ki a biztonsági mentési kötetet, amelyből a fájlokat vissza szeretné állítani.
3. Határozza meg a célhelyet, ahová a visszaállított fájlokat másolni szeretné – egy speciális visszaállítási mappába vagy az eredeti helyükre.
4. Határozza meg, mit szeretni visszaállítani – bizonyos fájlokat, mappákat vagy mindent.
5. Állítsa vissza a fájlokat.

Fájlok visszaállítása

1. A Home (Kezdőlap) képernyőn:
 - a. Ha a számítógép több belső merevlemez-meghajtóval vagy partícióval rendelkezik, akkor ki kell választani azt, amelyre ezeket a visszaállított fájlokat másolni szeretné.



- b. Ha a számítógépre több My Passport meghajtó van csatlakoztatva, akkor válassza ki azt, amelyiken a visszaállítandó fájlok vannak.



2. A **Retrieve** (Visszaállítás) fülre kattintva jelenítse meg az alábbiakat:
 - Select a destination for retrieved files (A visszaállítandó fájlok célhelyének kiválasztása) párbeszédablak
 - Select a volume to retrieve from (Kötet kiválasztása a visszaállítás forrásaként) párbeszédablak

(Lásd: 10. ábra, 22. oldal.)

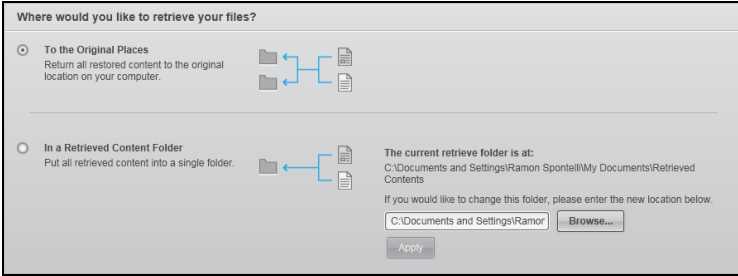
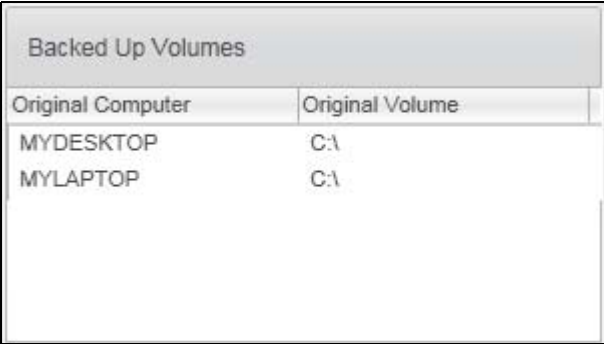
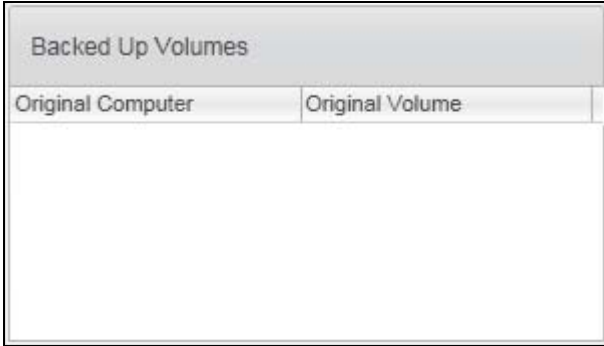
HA előzőleg . . .	Ezután a WD SmartWare szoftver: . . .
Egyszerű biztonsági mentést készített a számítógépről a My Passport meghajtóra,	<p>A visszaállítandó fájlok célhelyének kiválasztása:</p>  <p>Lásd: 3. lépés, 35. oldal.</p>
<p>Több biztonsági mentés kötetet készített az alábbiakról a My Passport meghajtóra:</p> <ul style="list-style-type: none">• Más belső merevlemez-meghajtók vagy meghajtó partíciók a számítógépen• Más számítógépek	<p>Válassza ki a visszaállítandó kötetet a Backed Up Volumes (Biztonsági mentett kötetek) párbeszédablakban.</p>  <p>Ebben az esetben:</p> <ol style="list-style-type: none">A Backed Up Volumes (Biztonsági mentett kötetek) választómezőből válassza ki a kötetet, amelyről a visszaállítást végezni szeretné.A Select a destination for retrieved files (A visszaállított fájlok céljának kiválasztása) párbeszédablak megjelenítéséhez kattintson a Next (Tovább) lehetőségre.Lásd: 3. lépés, 35. oldal.
Nem futtatott biztonsági mentést a kiválasztott My Passport meghajtón,	<p>A Select a volume to retrieve from (Kötet kiválasztása a visszaállítás forrásaként) párbeszédablak Backed Up Volumes (Biztonsági mentett kötetek) választómezője üres.</p>  <p>Olyan meghajtóról nem állíthat vissza fájlokat, amelyen nincsen biztonsági mentett kötet. Kattintson a Home (Kezdőlap) fülre és kövesse az 1. lépést (33. oldal) a My Passport meghajtó kiválasztásához, amely a visszaállítandó fájlokat tartalmazza.</p>

3. A Select a destination for retrieved files (A visszaállított fájlok céljának kiválasztása) párbeszédablakban:

HA a visszaállított fájlokat . . .	AKKOR válassza . . . opciót.
Az eredeti helyükre szeretné másolni a számítógép belső merevlemez-meghajtóján,	<p>To the Original Places (Eredeti helyükre)</p> <p><i>Megjegyzés: A To the Original Places (Az eredeti helyükre) opció nem áll rendelkezésre, ha a 2. lépésben (33. oldal) a kiválasztott biztonsági mentett kötet egy másik számítógépen van.</i></p>
Egy visszaállítási tartalom mappába szeretné másolni,	<p>In a Retrieved Content Folder (Visszaállított tartalom mappába)</p> <p>Az alapértelmezett mappa a Retrieved Contents (Visszaállított tartalom) névvel a felhasználó My Documents (Dokumentumok) mappájában van.</p> <p>Ha egy másik mappát szeretne megadni:</p> <ol style="list-style-type: none"> Kattintson a Browse (Tallózás) gombra, és a tallózás funkció használatával keresse meg az új mappát. A mentéshez és az új mappa választás alkalmazásához kattintson az Apply (Alkalmazás) gombra.

4. A **Next** (Tovább) lehetőségre kattintva jelenítse meg a Select content to retrieve... (Visszaállítandó tartalom kiválasztása...) párbeszédablakot.

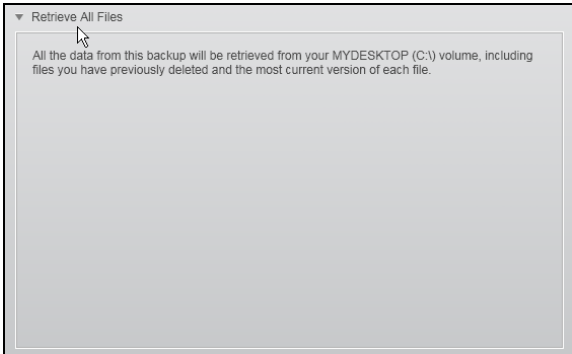
HA visszaállítani szeretne . . . a kiválasztott biztonsági mentés kötetéről,	AKKOR válassza . . .
Az összes fájlt	<p>Retrieve All Files (Összes fájl visszaállítása) opciót, lásd: 6. lépés (36. oldal).</p> 

**HA visszaállítani szeretne . . .
a kiválasztott biztonsági
mentés kötetéről,**

Kiválasztott fájlokat és mappákat

AKKOR válassza . . .

Retrieve Some Files (Bizonyos fájlok visszaállítása) opciót a fájlkiválasztó mező megnyitásához (lásd: 5. lépés) (36. oldal).

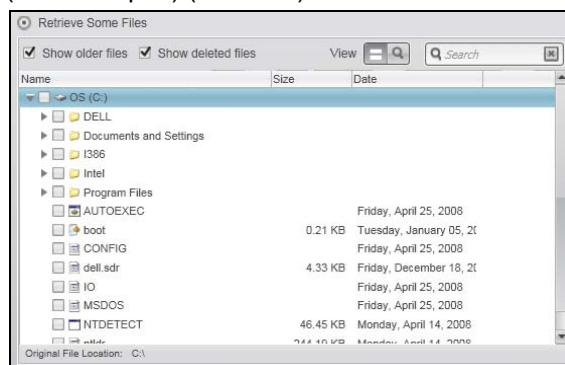

5. A **Retrieve Some Files** (Bizonyos fájlok visszaállítása) választómezőben a mappastruktúrában keresheti meg a kívánt fájlokat. A keresőmező használható arra, hogy a fájl vagy a mappa nevének (vagy csak egy részének) beírásával rákeressen azokra.

- A **Show older files** (Régebbi fájlok megjelenítése) jelölőnégyzet bejelölésével a fájlok különböző biztonsági mentett verziói jeleníthetők meg.

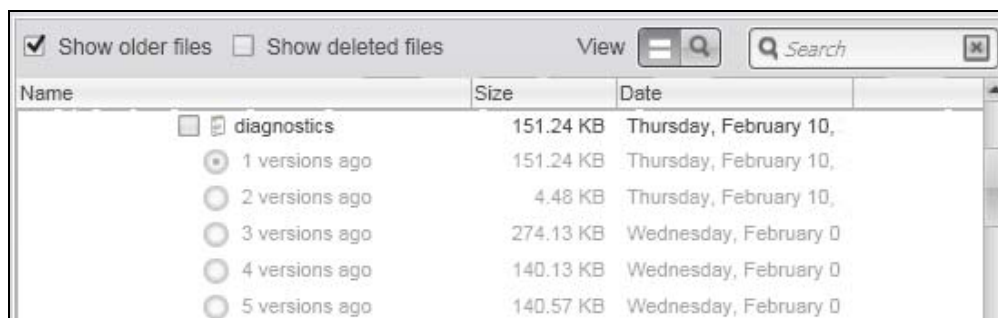

- A **Show deleted files** (Törölt fájlok megjelenítése) jelölőnégyzet bejelölésével a törölt fájlok jeleníthetők meg.

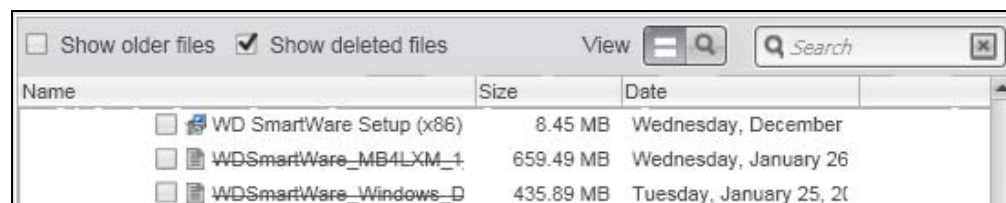

- Az egyes fájlok megtekintéséhez kattintson a **View** (Megtekintés) ikonra.
- Fájl kereséséhez írja be a fájl nevét vagy csak egy részét a keresőmezőbe, majd a keresés elindításához nyomja meg az **Enter** billentyűt.

A keresési szűrő kiiktatásához töröljön minden szöveget a keresőmezőből, és nyomja meg az **Enter** billentyűt.

- Jelölje be azoknak a fájloknak vagy mappáknak a jelölőnégyzetét, amelyeket vissza szeretne állítani.

6. Kattintson a **Start Retrieving** (Visszaállítás indítása) lehetőségre.

7. A visszaállítás közben:

- A **Retrieve** (Visszaállítás) képernyő egy folyamatjelző sávot és egy üzenetet jelenít meg, mutatva a már átmásolt adat mennyiségét.
- A **Cancel Retrieving** (Visszaállítás leállítása) gomb teszi lehetővé a visszaállítás leállítását.

8. A **Retrieval accomplished** (Visszaállítás sikeres volt) üzenet jelzi a visszaállítás befejeztét.

A **Partial retrieve accomplished** (A visszaállítás részlegesen sikeres volt) üzenet azt jelenti, hogy a visszaállításra kijelölt fájlok egy része nem volt átmásolható a meghatározott helyükre. Ebben az esetben az alábbi üzenetek jelennek meg:

- A **Files Not Retrieved** (Fájlok nem kerültek visszaállításra) üzenet mutatja a vissza nem állított fájlok számát, valamint tartalmaz egy hivatkozást a sikertelen visszaállítás információs képernyőjére. A fájlok listájának és a sikertelenség okainak megtekintéséhez kattintson a **View files** (Fájlok megtekintése) hivatkozásra.
- A **Destination is full** (A célhely megtelt) üzenet azt jelenti, hogy a számítógépen nem volt elegendő hely a visszaállítás befejezésére.

6

A meghajtó lezárása és feloldása

Ez a fejezet az alábbi témákat tartalmazza:

- [A meghajtó jelszavas védelme](#)
- [A meghajtó feloldása](#)
- [A jelszó módosítása](#)
- [A meghajtózár funkció kikapcsolása](#)

A meghajtó jelszavas védelme

Védje meghajtóját jelszóval, ha nem szeretné, hogy mások hozzáférjenek a meghajtóhoz, vagy nem akarja, hogy mások is lássák a fájljait.

VIGYÁZAT! A WD Security szoftver az Ön által megadott jelszót használja a meghajtó elektronikus lezárásához és feloldásához. Ha elfelejti a jelszót, a meghajtón lévő adatokhoz nem férhet hozzá, illetve a meghajtóra nem írhat és azt nem olvashatja. A meghajtót törölni kell annak érdekében, hogy újból használni tudja.

A WD Security szoftver az alábbiakra használható:

- Jelszó létrehozása
 - Jelszó módosítása
 - Jelszó szükségességének kiiktatása
1. Nyissa meg a Set Security (Biztonság beállítása) párbeszédablakot úgy, hogy az alábbiak egyikére kattint:
 - A WD Security ikonra az asztalon, ha az alkalmazás telepítésekor létrehozott egyet
 - **Start > (Minden) Program > Western Digital > WD Apps > WD Security** lehetőségre

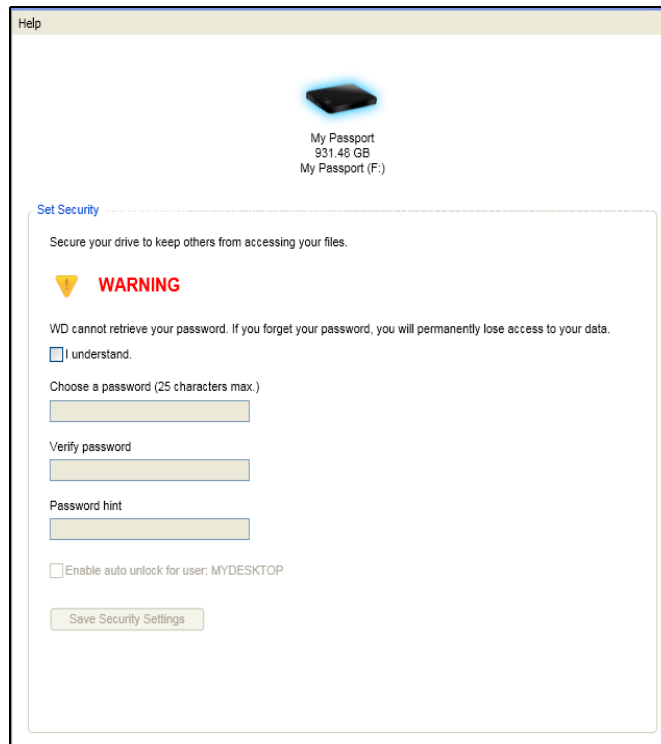

2. A Set Security (Biztonság beállítása) párbeszédablakon:
 - a. Ha több támogatott My Passport meghajtó csatlakozik a számítógépre, válassza ki azt, amelyikhez jelszót szeretne létrehozni.
 - b. A **Choose a password** (Válasszon jelszót) mezőbe írja be az új jelszót, amely maximum 25 karakterből állhat.
 - c. A **Verify password** (Jelszó megerősítése) mezőbe írja be újra a jelszót.
 - d. A **Password hint** (Jelszó emlékeztető) mezőbe írjon be egy emlékeztetőt a jelszaváról.
 - e. Jelölje be az **Enable auto unlock for user:** (Automatikus feloldás engedélyezése a következő felhasználóhoz:) jelölőnégyzetet, ha azt szeretné, hogy a WD Security szoftver emlékezzen a jelszára a kiválasztott meghajtóhoz ezen a számítógépen.
 - f. Olvassa el a jelszó elvesztése esetén történő adatvesztésre vonatkozó figyelmeztetést.
 - g. Jelölje be az **I understand** (Megértettem) jelölőnégyzetet, jelezve, hogy elfogadja a kockázatot.
 - h. A jelszó elmentéséhez és a meghajtó hardveres kódolásának engedélyezéséhez kattintson a **Save Security Settings** (Biztonsági beállítások mentése) lehetőségre.
3. Az **OK** gombra kattintva zárja be a Security has been enabled (Biztonság engedélyezve) üzenetet.

VIGYÁZAT! Miután létrehozta a jelszót, a meghajtó az aktuális munkamenet idejére *feloldott* marad. Ezután a WD Security szoftver:

- A meghajtót lezárja, amikor a számítógépet kikapcsolja, lecsatlakoztatja a meghajtót vagy a számítógép energiatakarékos üzemmódba vált
- Kéri, hogy a jelszó megadásával oldja fel a meghajtót, amikor a számítógépet újraindítja vagy a meghajtót visszacsatlakoztatja, **KIVÉVE** ha a jelszó módosításakor bejelölte az Enable auto unlock user: (Automatikus feloldás engedélyezése a következő felhasználóhoz:) **opciót**.

A meghajtó feloldása

Miután a meghajtó védelmére létrehozott egy jelszót, hacsak be nem jelölte az **Enable auto unlock for user:** (Automatikus feloldás engedélyezése a következőhöz:) opciót, a meghajtó feloldásához az alábbi esetekben be kell írni a jelszót:

- Leállítja és újraindítja a számítógépet
- A meghajtót lecsatlakoztatja, majd visszacsatlakoztatja a számítógépre
- A számítógép energiatakarékos üzemmódba vált

Ezt akkor is meg kell tennie, ha nem telepítette a WD Security szoftvert a számítógépre.

A számítógép szoftverkonfigurációjától függően három módszer van a meghajtó feloldására:

- WD Security vagy WD Drive Utilities szoftver
- WD SmartWare szoftver
- WD Drive Unlock segédprogram

A meghajtó feloldása a WD Security vagy a WD Drive Utilities szoftver használatával

Amikor a számítógépet leállítja és újraindítja, vagy a meghajtót lecsatlakoztatja, majd visszacsatlakoztatja a számítógépre, a WD Security vagy a WD Drive Utilities alkalmazás elindításával az Unlock Drive (Meghajtó feloldása) párbeszédablak jelenik meg.

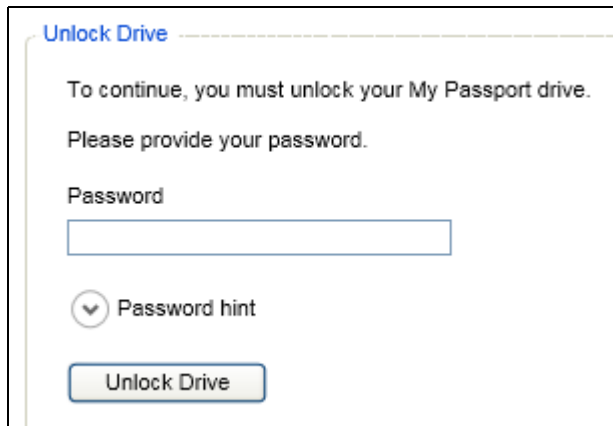

Ez az alábbi módokon történik:

- Automatikusan, ha csak egy lezárt My Passport meghajtó csatlakozik a számítógépre
- Amikor egy lezárt meghajtót választ ki a WD Security vagy a WD Drive Utilities képernyőn, ha több támogatott My Passport meghajtó csatlakozik a számítógépre

A meghajtó feloldása:

1. Ha nem jelenik meg az Unlock Drive (Meghajtó feloldása) párbeszédablak, kattintson az alábbiakra:
 - A WD Security asztali parancsikonra, ha a telepítéskor létrehozott egyet, vagy kattintson a **Start > All Programs** (Minden program) > **Western Digital > WD Apps > WD Security** lehetőségre
 - A WD Drive Utilities parancsikonra, ha a telepítéskor létrehozott egyet, vagy kattintson a **Start > All Programs** (Minden program) > **Western Digital > WD Apps > WD Drive Utilities** lehetőségre
2. Ha több támogatott My Passport meghajtó csatlakozik a számítógépre, válassza ki azt, amely le van zárva, és amelyhez a meghajtó feloldására szolgáló párbeszédablakot meg szeretné jeleníteni.
3. Az Unlock Drive (Meghajtó feloldása) párbeszédablakban:
 - a. A **Password** (Jelszó) mezőbe írja be a jelszót.
 - b. Kattintson az **Unlock Drive** (Meghajtó feloldása) lehetőségre.

A meghajtó feloldása a WD SmartWare szoftver használatával

Ha leállítja és újraindítja a számítógépet, vagy a meghajtót lecsatlakoztatja, majd visszacsatlakoztatja a számítógépre, ha csak be nem jelölte az **Enable auto unlock for user:** (Automatikus feloldás engedélyezése a következő felhasználóhoz:) opciót a jelszó létrehozásakor, a WD SmartWare szoftver a **Drive is locked** (Meghajtó lezárva) üzenetet jeleníti meg a My Passport vagy a meghajtó tartalomjelzője helyett.



A meghajtó feloldása a WD SmartWare szoftverrel:

1. Ha a WD SmartWare Unlock párbeszédablak nem jelenik meg automatikusan, kattintson a Drive is locked (Meghajtó lezárva) üzenet felett lévő meghajtó képre.



2. A **Password** (Jelszó) mezőbe írja be a jelszót.
3. Kattintson az **Unlock** (Feloldás) lehetőségre.

A meghajtó feloldása a WD Drive Unlock Utility szoftverrel

Ha olyan jelszóval védett meghajtót csatlakoztat a számítógépre, amelyen nincs a WD SmartWare, WD Security vagy a WD Drive Utilities szoftver telepítve, akkor a számítógépen használhatja a WD Drive Unlock (Meghajtó feloldás) segédprogramot a meghajtó feloldására. A Drive Unlock (Meghajtó feloldás) segédprogramot a Windows Explorerben a Számítógép mappában egy *virtuális* CD meghajtó (VCD) tartalmazza.

A meghajtó feloldása:

1. Az alábbi módokon indítsa el a WD Drive Unlock (Meghajtó feloldás) segédprogramot:
 - A számítógép fájlkezelő programjának használatával nyissa meg a WD Unlocker virtual CD -t (WD Feloldás virtuális CD) és kattintson duplán az Unlock.exe fájlra.
 - Kattintson a **Start > My Computer** (Számítógép) lehetőségre, és kattintson duplán a Devices with Removable Storage (Cserélhető adathordozós eszközök) alatt a WD Unlocker virtual CD (WD Feloldás virtuális CD) lehetőségre.



2. A WD Drive Unlock segédprogram képernyőn:
 - a. Írja be a jelszót a **Password** (Jelszó) mezőbe.
 - b. Válassza az **Enable auto unlock for user:** (Automatikus feloldás engedélyezése a következő felhasználóhoz:) opciót, ha azt szeretné, hogy a WD Drive Unlock ezen a számítógépen emlékezzen a jelszávára.
 - c. Kattintson az **Unlock Drive** (Meghajtó feloldása) lehetőségre.
 - d. A **Your drive is now unlocked** (A meghajtó feloldva) üzenetnél kattintson az **Exit** (Kilépés) gombra a WD Drive Unlock segédprogram képernyő bezárásához.

A jelszó módosítása

Jelszó módosítása:

1. Nyissa meg a Change Security (Biztonság módosítása) párbeszédablakot úgy, hogy az alábbiak egyikére kattint:
 - A WD Security ikonra az asztalon, ha az alkalmazás telepítésekor létrehozott egyet
 - **Start > All Programs** (Minden program) > **Western Digital > WD Apps > WD Security** lehetőségre

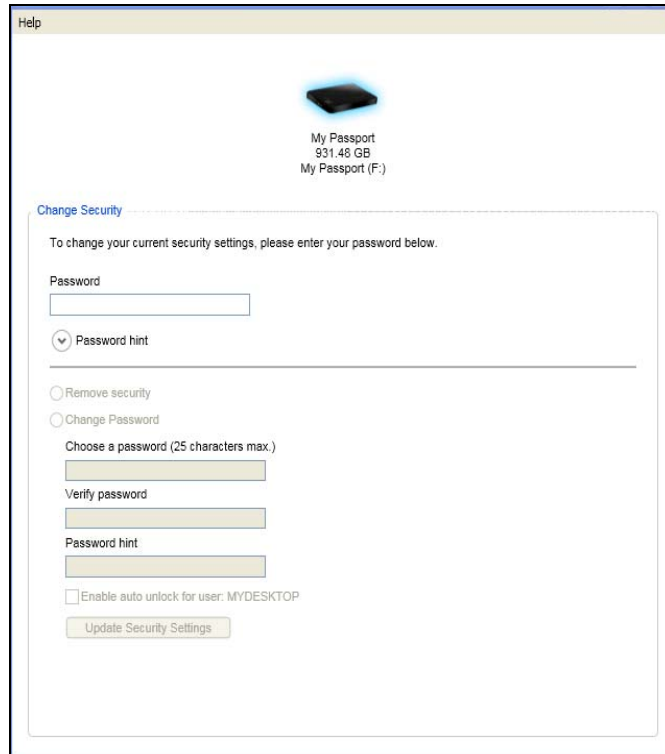

2. A Change Security (Biztonság módosítása) párbeszédablakon:
 - a. Ha több támogatott My Passport meghajtó csatlakozik a számítógépre, válassza ki azt, amelyiknek a jelszavát módosítani szeretné.
 - b. A **Password** (Jelszó) mezőbe írja be az aktuális jelszót.
 - c. Válassza a **Change password** (Jelszó módosítása) opciót.
 - d. A **Choose a password** (Válasszon jelszót) mezőbe írja be az új jelszót, amely maximum 25 karakterből állhat.
 - e. A **Verify password** (Jelszó megerősítése) mezőbe írja be még egyszer az új jelszót.
 - f. A **Password hint** (Jelszó emlékeztető) mezőbe írjon be egy emlékeztetőt az új jelszaváról.
 - g. Az **Enable auto unlock for user:** (Automatikus feloldás engedélyezése a következő felhasználóhoz:) jelölőnégyzet bejelölésével állíthatja be azt, hogy a WD Security szoftver emlékezzen a számítógép kiválasztott meghajtójának új jelszavára.
 - h. Kattintson az **Update Security Settings** (Biztonsági beállítások frissítése) lehetőségre.

3. Az **OK** gombra kattintva zárja be a Security has been enabled (Biztonság engedélyezve) üzenetet.

VIGYÁZAT! Miután módosította a jelszót, a meghajtó az aktuális munkamenet idejére *feloldott* marad. Ezután a WD Security szoftver:

- A meghajtót lezárja, amikor a számítógépet kikapcsolja, lecsatlakoztatja a meghajtót vagy a számítógép energiatakarékos üzemmódba vált
- Kéri, hogy a jelszó megadásával oldja fel a meghajtót, amikor a számítógépet újraindítja vagy a meghajtót visszacsatlakoztatja, **KIVÉVE** ha a jelszó módosításakor bejelölte az Enable auto unlock user: (Automatikus feloldás a következő felhasználóhoz:) **opciót**.

A meghajtózár funkció kikapcsolása

A meghajtó jelszavas védelmének eltávolítása:

1. Nyissa meg a Change Security (Biztonság módosítása) párbeszédablakot úgy, hogy az alábbiak egyikére kattint:
 - A WD Security ikonra az asztalon, ha az alkalmazás telepítésekor létrehozott egyet
 - **Start > (Minden) Program > Western Digital > WD Apps > WD Security** lehetőségre

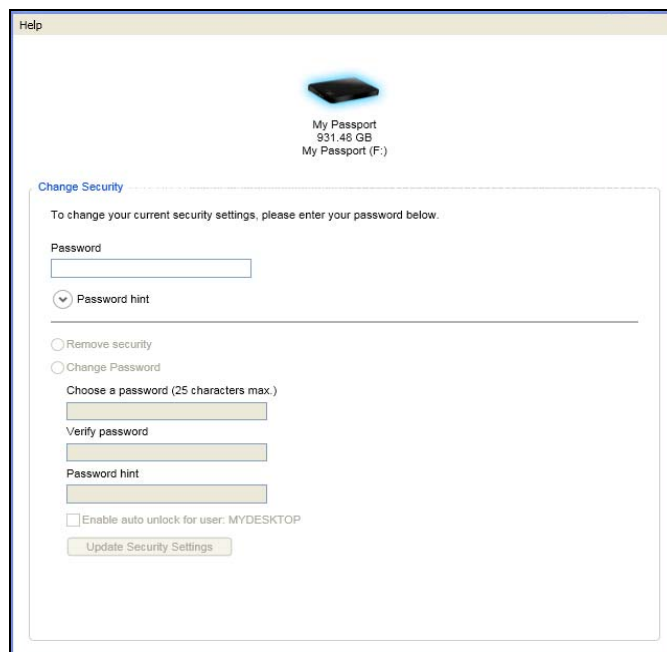

2. A Change Security (Biztonság módosítása) párbeszédablakon:
 - a. Ha több támogatott My Passport meghajtó csatlakozik a számítógépre, válassza ki azt, amelyikről törölni szeretné a jelszavas védelmet.
 - b. A **Password** (Jelszó) mezőbe írja be a jelszót.
 - c. Válassza a **Remove security** (Biztonság eltávolítása) opciót.
 - d. Kattintson az **Update Security Settings** (Biztonsági beállítások frissítése) lehetőségre.

7

A meghajtó kezelése és testreszabása

Ez a fejezet az alábbi témákat tartalmazza:

- A WD Quick View ikon használata
- A WD SmartWare szoftver megnyitása
- A meghajtó állapot-ellenőrzése
- A meghajtó biztonságos lecsatlakoztatása
- Ikon figyelmeztetések figyelemmel kísérése
- A meghajtó időzítő beállítása
- A meghajtó regisztrálása
- A meghajtó állapotának ellenőrzése
- A meghajtó törlése
- A WD szoftver és lemezkép visszaállítása

A WD Quick View ikon használata

Miután telepítette a WD SmartWare szoftvert, a WD Quick View ikon megjelenik a Windows tálca rendszertálca részén.

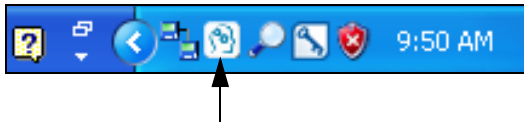

Az ikon az alábbiakra használható:

- A WD SmartWare szoftver megnyitása
- A meghajtó állapot-ellenőrzése
- A meghajtó biztonságos lecsatlakoztatása
- Figyelmeztetések figyelemmel kísérése

Az alábbi szakaszok ismertetik az ikon használatát, illetve egyéb módszereket.

A WD SmartWare szoftver megnyitása

Ha a WD SmartWare szoftver nem indul el automatikusan, az alábbi módon indíthatja el:

- Az egér bal vagy jobb oldali gombjával kattintson a tálcán lévő WD Quick View ikonra és válassza a **WD SmartWare** lehetőséget.



- Kattintson az alábbiakra:

Start > (All) Programs ((Minden) program) > Western Digital > WD SmartWare > WD SmartWare lehetőség

A meghajtó állapot-ellenőrzése

Az egér mutatóját vigye a tálcán lévő WD Quick View ikon fölé, és megtekintheti a felhasznált meghajtó kapacitást és a hőmérsékleti állapotot, illetve láthatja, hogy a meghajtó le van-e zárva.

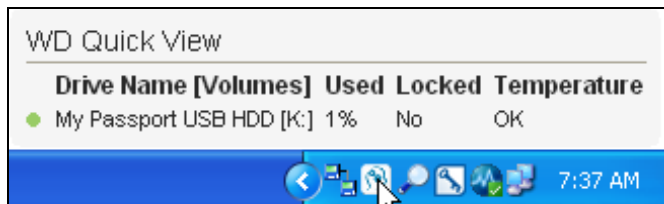

A meghajtó biztonságos lecsatlakoztatása

VIGYÁZAT! Az adatvesztés elkerülése érdekében zárjon be minden aktív ablakot és alkalmazást, mielőtt a meghajtót kikapcsolja vagy lecsatlakoztatja.

A meghajtó biztonságosan lecsatlakoztatható az alábbi műveletekkel:

- Az egér bal vagy jobb oldali gombjával kattintson a tálcán lévő WD Quick View ikonra, majd kattintson a My Passport meghajtó **Safely remove** (Biztonságos eltávolítás) opciójára.

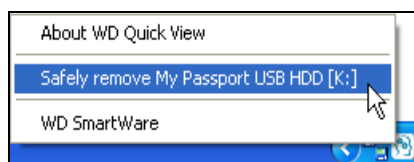

- A WD SmartWare Home (Kezdőlap) képernyőn az egér jobb oldali gombjával kattintson a meghajtó ikonra, majd kattintson a **Safely remove** (Biztonságos eltávolítás) opcióra.

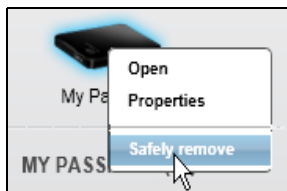

Hallhatja, ahogyan a meghajtó kikapcsol.

Mielőtt a meghajtót lecsatlakoztatja a számítógépről, várja meg, amíg a működést jelző LED kikapcsol.

Ikon figyelmeztetések figyelemmel kísérése

A tálcán lévő WD Quick View ikon villogva jelzi a meghajtó állapotát.

HA a WD SmartWare ikon . . .	AKKOR a meghajtó . . .
Zöld és fehér színnel villog,	Le van zárva vagy olyan formátumú, amelyet a WD SmartWare szoftver nem tud értelmezni (nem Windows formátum Windows környezetben).
Vörös és fehér színnel villog,	Túlmelegedett. Kapcsolja ki a meghajtót és várjon 60 percet annak érdekében, hogy lehűljön. Kapcsolja be, és ha a probléma nem szűnik meg, forduljon a WD támogatáshoz.

A meghajtó időzítő beállítása

Az időzítő kikapcsolja a meghajtót az inaktivitás meghatározott ideje után, annak érdekében, hogy energiát takarítson meg, illetve minimalizálja a meghajtó elhasználódását.

1. Nyissa meg a WD Drive Utilities alkalmazást úgy, hogy az alábbiak egyikére kattint:

- A WD Drive Utilities asztali parancsikon, ha az alkalmazás telepítésekor létrehozott egyet
- **Start > All Programs** (Minden program) > **Western Digital > WD Apps > WD Drive Utilities** lehetőség

Lásd: 4. ábra, 10. oldal.

2. Ha több támogatott My Passport meghajtó csatlakozik a számítógépre, válassza ki, hogy melyiket szeretné beállítani.
3. A **Sleep Timer** (Időzítő) lehetőségre kattintva jelenítse meg a Sleep Timer (Időzítő) párbeszédablakot:

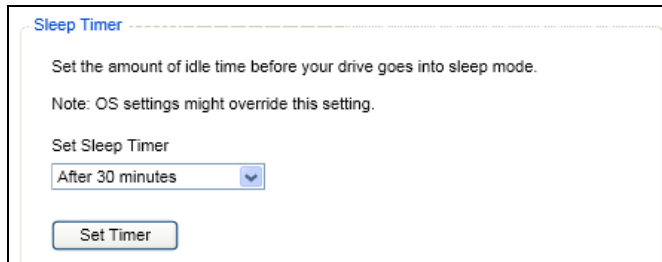

4. A Sleep Timer (Időzítő) párbeszédablakban:
 - a. A **Set Sleep Timer** (Időzítő beállítás) mezőben válassza ki az inaktivitás időtartamát, amelynek elteltével a meghajtó kikapcsoljon.
 - b. Kattintson a **Set Timer** (Időzítő beállítása) lehetőségre.

A meghajtó regisztrálása

A WD Drive Utilities a számítógép internetkapcsolatát használja a meghajtó regisztrálására. A meghajtó regisztrálásával a jótállás idejére ingyenes műszaki támogatást vehet igénybe, és frissítéseket kap a legfrissebb WD termékekről.

1. Ellenőrizze, hogy a számítógép az internetre csatlakozik.
2. Nyissa meg a WD Drive Utilities alkalmazást úgy, hogy az alábbiak egyikére kattint:

- A WD Drive Utilities asztali parancsikon, ha az alkalmazás telepítésekor létrehozott egyet
- **Start > All Programs** (Minden program) > **Western Digital > WD Apps > WD Drive Utilities** lehetőség

Lásd: 4. ábra, 10. oldal.

3. Ha több támogatott My Passport meghajtó csatlakozik a számítógépre, válassza ki, hogy melyiket szeretné regisztrálni.

4. A Registration (Regisztráció) párbeszédablak megjelenítéséhez kattintson a **Registration** (Regisztráció) lehetőségre.

Registration

Register your drive to receive software update notifications and customer support.

First name*

Last name*

E-mail address*

*Required Field

Preferred language
English (United States) ▼

☒ Yes, I want to receive communication from WD, including software updates for registered products, product improvement opportunities, and member discounts on WD products.

[WD Privacy Policy](#)

Register Drive

5. A Registration (Regisztráció) párbeszédablakban:
- A **First name** (Keresztnév) mezőbe írja be a keresztnévét.
 - A **Last name** (Vezetéknév) mezőbe írja be a vezetéknévét.
 - Az **E-mail address** (E-mail cím) mezőbe írja be az e-mail címét.
 - A **Preferred language** (Nyelv) mezőben válassza ki a kívánt nyelvet.
 - Jelölje be a **Yes, I want to receive communication...** (Igen, szeretnék tájékoztatást kapni...) opciót, amellyel jelzi, hogy szeretne e-mailes értesítéseket kapni a szoftverfrissítésekről, termékfejlesztésekről és kedvezményes vásárlási lehetőségekről.
 - Kattintson a **Register Drive** (Meghajtó regisztrálása) lehetőségre.

A meghajtó állapotának ellenőrzése

A WD Drive Utilities szoftver számos diagnosztikai eszközzel rendelkezik, amelyek segítenek abban, hogy a meghajtó kiváló teljesítményt nyújtson. Ha úgy gondolja, hogy a meghajtó teljesítménye nem megfelelő, futtassa az alábbi teszteket:

- SMART Status (SMART állapot)

A SMART egy meghibásodás előrejelző funkció, amely folyamatosan figyeli a meghajtó kulcsfontosságú belső teljesítményének attribútumait. Például a meghajtó hőmérsékletének vagy zajszintjének érzékelt megnövekedése, vagy olvasási/írási hibák jelezhetik, hogy a meghajtó komoly meghibásodás állapotának közelébe került. Az idő előtti figyelmeztetésekkel a meghibásodás előtt tehet olyan óvintézkedéseket, mint például a meghajtó tartalmának áthelyezése egy másik meghajtóra.

A SMART állapot-ellenőrzés eredménye egy „sikeres” vagy „sikertelen” kiértékelés a meghajtók állapotáról.

- Quick Drive Test (Gyors meghajtóteszt)

A My Passport meghajtó egy integrált Data Lifeguard™ diagnosztikai segédprogrammal rendelkezik, amely a meghajtót teszteli hiba körülmények tekintetében. A gyors meghajtóteszt ellenőrzi a meghajtót a nagyobb teljesítmény problémák tekintetében.

A gyors meghajtóteszt eredménye egy „sikeres” vagy „sikertelen” kiértékelés a meghajtó állapotáról.

- Complete Drive Test (Teljes meghajtóteszt)

A teljes meghajtóteszt a meghajtó legátfogóbb diagnosztikai eszköze. Teszteli a meghajtó minden szektorát a hiba körülmények tekintetében, és hibás szektor jelzőket helyez el, ahol szükséges.

Javasolt a diagnosztikai tesztek rendszeres lefuttatása, még mielőtt bármilyen probléma merülne fel a meghajtóval kapcsolatban. Mivel a gyors SMART állapot-ellenőrzés és a gyors meghajtóteszt gyorsan lefut, minimális kényelmetlenség mellett magas szintű biztonságot eredményez. Ha azonban a fájlok írása és elérése során lemezhibát észlel, futtassa le mindhárom ellenőrzést.

1. Nyissa meg a WD Drive Utilities alkalmazást úgy, hogy az alábbiak egyikére kattint:

- A WD Drive Utilities asztali parancsikon, ha az alkalmazás telepítésekor létrehozott egyet
- **Start > All Programs** (Minden program) > **Western Digital > WD Apps > WD Drive Utilities** lehetőség

Lásd: 4. ábra, 10. oldal.

2. Ha több támogatott My Passport meghajtó csatlakozik a számítógépre, válassza ki, hogy melyiket szeretné ellenőrizni.
3. A Diagnostics (Diagnosztika) párbeszédablak megjelenítéséhez kattintson a **Diagnostics** (Diagnosztika) lehetőségre.

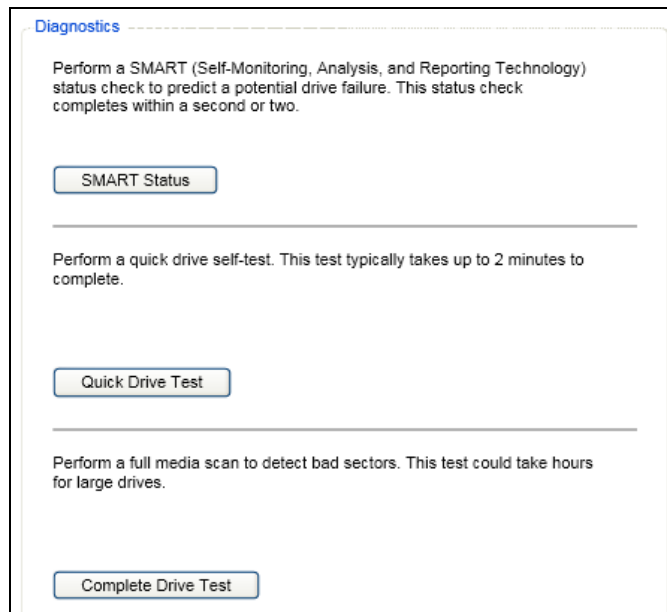

4. A Diagnostics (Diagnosztika) párbeszédablakban kattintson annak a tesztnek a gombjára, amelyet futtatni szeretne:
- **SMART Status** (SMART állapot)
 - **Quick Drive Test** (Gyors meghajtóteszt)
 - **Complete Drive Test** (Teljes meghajtóteszt)

A meghajtó törlése

VIGYÁZAT! A meghajtó törlésével végleg töröl minden adatot a meghajtóról. A meghajtó törlése előtt ellenőrizze, hogy a meghajtón ne legyen semmilyen olyan adat, amire szüksége lehet.

Megjegyzés: A meghajtó törlésével a WD szoftvert és annak minden támogató fájlját, segédprogramját és felhasználói útmutató fájlját törli. Ameghajtó törlése után ezeket letöltheti és a My Passport meghajtót visszaállíthatja eredeti állapotába.

A WD Drive Utilities szoftverrel kétféleképpen törölhető a meghajtó, attól függően, hogy a My Passport meghajtó le van-e zárva vagy sem.

HA a meghajtó . . .	ÉS . . .	AKKOR lásd . . .
Nincs lezárva	<i>Törölni</i> szeretné a meghajtót	„A Drive Erase (Meghajtó törlése) funkció használata” a következő szakaszban.
Le van zárva	Elfelejtette a jelszót és törölnie <i>kell</i> a meghajtót	„A WD Drive Unlock (Meghajtó feloldás) segédprogram használata”, 51. oldal.

A Drive Erase (Meghajtó törlése) funkció használata

A My Passport meghajtó törlése, ha nincs lezárva:

1. Nyissa meg a WD Drive Utilities alkalmazást úgy, hogy az alábbiak egyikére kattint:
 - A WD Drive Utilities asztali parancsikon, ha az alkalmazás telepítésekor létrehozott egyet
 - **Start > All Programs** (Minden program) > **Western Digital > WD Apps > WD Drive Utilities** lehetőség

Lásd: 4. ábra, 10. oldal.
2. Ha több támogatott My Passport meghajtó csatlakozik a számítógépre, válassza ki, hogy melyiket szeretné törölni.
3. A **Drive Erase** (Meghajtó törlése) párbeszédablak megjelenítéséhez kattintson a Drive Erase (Meghajtó törlése) lehetőségre.

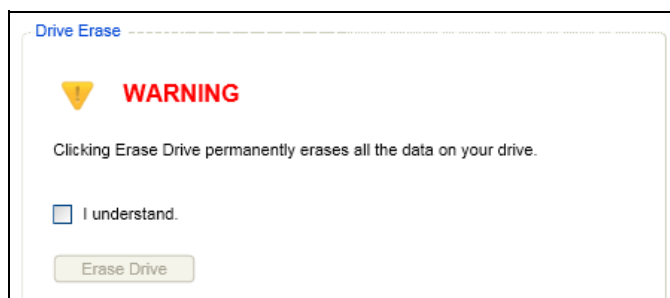

4. Az Erase Drive (Meghajtó törlése) párbeszédablakban:

- Olvassa el a meghajtó törlésekor az adatok elvesztésére vonatkozó figyelmeztető információkat.
- Kattintson az **I understand** (Megértettem) jelölőnégyzetre, amellyel jelzi, hogy elfogadta a kockázatot.
- Kattintson a **Drive Erase** (Meghajtó törlése) lehetőségre.

A meghajtó törlési művelet befejezése után lásd: „A WD szoftver és lemezkép visszaállítása”, 53. oldal.

Megjegyzés: A meghajtó törlésével a jelszót is eltávolítja. Ha a meghajtó védelmére jelszót szeretne beállítani, akkor a WD szoftver és a lemezkép visszaállítása után újra létre kell hoznia egy jelszót. (Lásd: „A meghajtó jelszavas védelme”, 38. oldal.)

A WD Drive Unlock (Meghajtó feloldás) segédprogram használata

A My Passport meghajtó törlése, ha a meghajtó le van zárva, illetve ha elvesztette vagy elfelejtette a jelszót:

1. Az alábbi módokon indítsa el a WD Drive Unlock (Meghajtó feloldás) segédprogramot:

- A számítógép fájlkezelő programjának használatával nyissa meg a WD Unlocker virtual CD-t (WD Feloldás virtuális CD) és kattintson duplán az Unlock.exe fájlra.
- Kattintson a **Start > My Computer** (Számítógép) lehetőségre, a Devices with Removable Storage (Cserélhető adathordozó eszközök) alatt nyissa meg a WD Feloldás virtuális CD-t, majd kattintson duplán az Unlock.exe fájlra.



2. Az alábbi módokon ötször próbálhatja meg feloldani a meghajtót:

- A jelszó beírása a **Password** (Jelszó) mezőbe.
- Az **Unlock Drive** (Meghajtó feloldása) lehetőségre kattintva.

3. Az ötödik érvénytelen jelszóbeírás után a Too Many Password Attempts (Túl sok érvénytelen jelszó) üzenet jelenik meg.



4. A meghajtó minden adatának törlésére figyelmeztető üzenet megjelenítéséhez kattintson az **Erase Drive** (Meghajtó törlése) lehetőségre.



5. Olvassa el a figyelmeztetést, és jelölje be az **I understand** (Megértettem) jelölőnégyzetet, jelezve, hogy elfogadja a kockázatot.
6. Kattintson az **Erase** (Törlés) lehetőségre.

A meghajtó törlési művelet befejezése után lásd: „A WD szoftver és lemezkép visszaállítása”, 53. oldal.

Megjegyzés: A meghajtó törlésével a jelszót is eltávolítja. Ha a meghajtó védelmére jelszót állított be, akkor a WD szoftver és a lemezkép visszaállítása után újra létre kell hoznia egy jelszót. (Lásd: „A meghajtó jelszavas védelme”, 38. oldal.)

A WD szoftver és lemezkép visszaállítása

A My Passport meghajtón lévő minden adat törlése mellett, a meghajtó törlésével vagy újraformázásával törli a WD szoftvert és annak minden támogató fájlját, segédprogramját, online súgóját és felhasználói útmutató fájlját.

Ha a WD szoftvert el szeretné távolítani a számítógépről, majd újra szeretné telepíteni, vagy a meghajtót egy másik számítógépre szeretné csatlakoztatni, és a szoftvert ott szeretné telepíteni, akkor vissza kell állítania a WD szoftvert és a lemezképét a My Passport meghajtóra. Ehhez, miután törölte és újraformázta a meghajtót, látogasson el a <http://support.wdc.com> weboldalra, és a tudásbázisban keresse meg a 7. azonosítóú választ.

A szoftver kezelése és testreszabása

Ez a fejezet az alábbi témákat tartalmazza:

- [A megtartandó biztonsági verziók számának meghatározása](#)
- [Másik visszaállítási mappa meghatározása](#)
- [Szoftverfrissítések ellenőrzése](#)
- [A WD SmartWare szoftver eltávolítása](#)

A megtartandó biztonsági verziók számának meghatározása

A WD SmartWare szoftver az egyes fájlokról maximum 25 régebbi verziót képes megtartani. Ha véletlenül felülír vagy töröl egy fájlt, vagy meg szeretné tekinteni a fájl egy korábbi verzióját, a WD SmartWare szoftver rendelkezik korábbi másolatokkal. A visszaállításhoz mindig a fájl legújabb verzióit használhatja, és a verziók száma 1 és 25 között állítható be.

Több verzió megtartása:

- Így a fájlok visszamenőleg hosszabb időtartamból állíthatók vissza
- Több lemezhelyet foglal

1. A **Settings** (Beállítások) fülre kattintva jelenítse meg a Software Settings (Szoftverbeállítások) képernyőt (lásd: 11. ábra, 24. oldal).
2. A Software Settings (Szoftverbeállítások) képernyőn a **File History** (Fájl előzmények) lehetőségre kattintva jelenítse meg a Set File History (Fájl előzmények beállítása) párbeszédablakot:

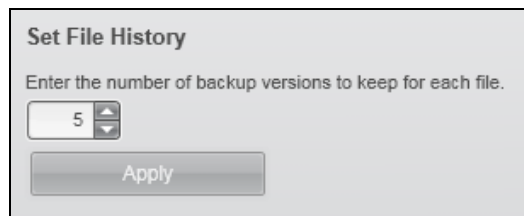

3. A Set File History (Fájl előzmények beállítása) párbeszédablakban:
 - a. A megtartandó fájl biztonsági verziói számának meghatározásához a választómezőben válasszon 1 és 25 között.
 - b. Kattintson az **Apply** (Alkalmazás) gombra.

Másik visszaállítási mappa meghatározása

Visszaállítás elindításakor meghatározható, hogy a visszaállított fájlokat az alábbi helyek közül hol tárolja a számítógép:

- Az eredeti helyükön a számítógépen
- Egy Retrieved Content (Visszaállított tartalom) mappában

Alapértelmezett beállításként a WD SmartWare szoftver egy Retrieved Content (Visszaállított tartalom) almappát hoz létre és használ a Dokumentumok mappában. Egy másik mappa meghatározása:

1. Hozzon létre egy új mappát, vagy adja meg, hogy a szoftver melyik meglévőt használja.
2. A **Settings** (Beállítások) fülre kattintva jelenítse meg a Software Settings (Szoftverbeállítások) képernyőt (lásd: 11. ábra, 24. oldal).
3. A Software Settings (Szoftverbeállítások) képernyőn a **Retrieve Folder** (Visszaállítási mappa) lehetőségre kattintva jelenítse meg a Set Retrieve Folder (Visszaállítási mappa beállítása) párbeszédablakot.

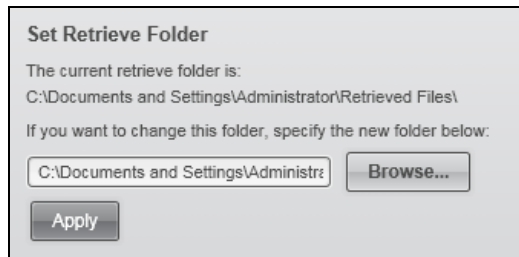

4. A Set Retrieve Folder (Visszaállítási mappa beállítása) párbeszédablakon:
 - a. Kattintson a **Browse** (Tallózás) gombra, és a tallózás funkció használatával keresse meg az új visszaállítási mappát.
 - b. Kattintson az **Apply** (Alkalmazás) gombra.

Szoftverfrissítések ellenőrzése

Ha engedélyezve van, akkor minden alkalommal, amikor a My Passport meghajtót a számítógépre csatlakoztatja, a Preferences (Tulajdonságok) opció ellenőrzi a szoftverfrissítéseket. Ez biztosítja, hogy Ön mindig a legfrissebb szoftververziót használja.

1. A **Settings** (Beállítások) fülre kattintva jelenítse meg a Software Settings (Szoftverbeállítások) képernyőt (lásd: 11. ábra, 24. oldal).
2. A Software Settings (Szoftverbeállítások) képernyőn a **Preferences** (Tulajdonságok) lehetőségre kattintva jelenítse meg a Set Preferences (Tulajdonságok beállítása) párbeszédablakot:

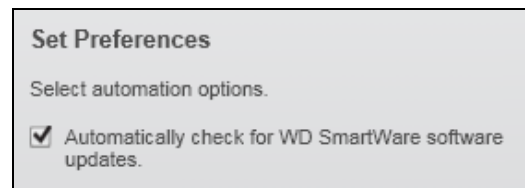

3. A Set Preferences (Tulajdonságok beállítása) párbeszédablakban jelölje be az **Automatically check for WD SmartWare software updates** (WD SmartWare szoftverfrissítések automatikus ellenőrzése) jelölőnégyzetet vagy szüntesse meg a bejelölését a Preferences (Tulajdonságok) opció engedélyezéséhez vagy letiltásához.

A WD SmartWare szoftver eltávolítása

Az alábbi szoftver eltávolítása . . .	Kattintson a Start > (Minden) Program > Western Digital > lehetőségre . . .
WD SmartWare	WD SmartWare > Uninstall WD SmartWare
WD Drive Utilities	WD Apps > Uninstall WD Drive Utilities
WD Security	WD Apps > Uninstall WD Security

A WD szoftverek eltávolításához a számítógép operációs rendszerének Programok hozzáadása és eltávolítása funkciója is használható.

Fontos: A WD SmartWare szoftver eltávolításával töröl minden meglévő biztonsági mentés konfigurációt. A szoftver újratelepítése után a biztonsági mentés feladatokat manuálisan újra kell indítani. (Lásd: „Fájlok biztonsági mentése”, 27. oldal.)

Használat Mac számítógéppel

A My Passport meghajtó egyetlen NTFS partícióként van formázva, amely biztosítja a kompatibilitást minden friss Windows operációs rendszerrel. Ha a meghajtót Mac OS X operációs rendszeren szeretné használni, és a Time Machine programot szeretné használni, a meghajtót egyetlen HFS+J partícióvá kell formáznia.

Ez a fejezet az alábbi témákat tartalmazza:

- [A meghajtó újraformázása](#)
- [A WD szoftver és lemezkép visszaállítása](#)
- [A meghajtó telepítése Mac számítógépeken](#)

A meghajtó újraformázása

VIGYÁZAT! A meghajtó újraformázásával törli annak teljes tartalmát. Ha a meghajtóra már mentett el fájlokat, az újraformázás előtt gondoskodjon azok biztonsági mentéséről.

Látogasson el a <http://support.wdc.com> weboldalra és a meghajtó újraformázására vonatkozó információkért a tudásbázisban keresse meg a 3865 azonosítójú választ.

A meghajtó újraformázásával kapcsolatos bővebb információért lásd: „Hibaelhárítás”, 58. oldal.

A WD szoftver és lemezkép visszaállítása

A My Passport meghajtón lévő minden adat törlése mellett, az újraformázásával törli a WD szoftvert és annak minden támogató fájlját, segédprogramját, online súgóját és felhasználói útmutató fájlját. Ha a Mac számítógép meghajtókezelését vagy meghajtózár funkcióit meg szeretné kettőzni, töltsse le és telepítse a WD Security és WD Drive Utilities szoftvereket.

A WD SmartWare nem áll rendelkezésre Mac számítógépekhez történő használatra ezzel a My Passport meghajtó modellel.

Miután újraformázta a Mac számítógépét, a <http://support.wdc.com> weboldalon olvassa el a tudásbázis 7. azonosítójú választ.

A meghajtó telepítése Mac számítógépeken

Miután a meghajtót újraformázta a Mac számítógéphez:

1. Kapcsolja be a számítógépet.
2. Az USB 3.0 kábel használatával csatlakoztassa a meghajtót a számítógépre a 3. ábra, 5. oldal szerint.
3. A meghajtó csatlakoztatása után ellenőrizze, hogy a My Passport megjelenik-e az asztalon.
4. Ha letöltötte a WD Security és a WD Drive Utilities szoftvereket, és szeretné telepíteni azokat, lásd „A meghajtó csatlakoztatása és használatbavétel” a *My Passport for Mac felhasználói útmutatóban*, amelyet a meghajtón talál.

Hibaelhárítás

Ez a fejezet az alábbi témákat tartalmazza:

[A meghajtó telepítése, particionálása és formázása](#)
[Gyakran feltett kérdések](#)

Ha problémái merülnének fel a termék telepítésével vagy használatával kapcsolatban, olvassa el ezt a hibaelhárító részt, vagy látogasson el a támogató weboldalunkra a <http://support.wdc.com> címen, és keressen segítséget a tudásbázisunkban.

A meghajtó telepítése, particionálása és formázása

Hogyan kell?

Válasz azonosító

- | | |
|---|------|
| ■ WD meghajtó particionálása és formázása Windows (7, Vista, XP, 2000) és Mac OS X operációs rendszeren | 3865 |
| ■ Újraformázás Mac GPT-ről Windows XP NTFS-re | 3645 |
| ■ A meghajtó újraformázása Mac GPT-ről Windows 7 vagy Vista NTFS formátumra | 3647 |
| ■ A termékhez kapott eredeti szoftver megszerzése és újratelepítése | 1425 |
| ■ WD meghajtó formázása FAT32* fájlrendszerűvé (egyaránt használható Windows és MAC OS X alatt) | 291 |

**Windows alatt a FAT32 fájlrendszer egyéni fájlmérete maximum 4 GB és nem lehet 32 GB-nál nagyobb partíciót létrehozni. FAT32 fájlrendszerben a 32 GB-nál nagyobb partíció létrehozásához a meghajtó újraformázásakor töltsse le a Külső USB/FireWire FAT32 formázó segédprogramot a <http://support.wdc.com/product/download> weboldaltól.*

A Windows felhasználók úgy tudják megoldani a fájlméret korlátozást, hogy a meghajtót a Lemezkezelő segédprogram használatával NTFS formátumúra formázzák. Bővebb információért lásd:

- 291 azonosítójú válasz itt: <http://support.wdc.com>
- 314463 és 184006 azonosítójú cikk itt: support.microsoft.com
- A megfelelő független fél szoftverdokumentációja vagy támogató szervezete

Gyakran feltett kérdések

K: A meghajtó miért nem ismerhető fel a Számítógép ikon alatt vagy az asztalon?

V: Ha a rendszer USB 3.0 vagy USB 2.0 PCI adapterkártyával rendelkezik, a WD USB 3.0 külső tároló eszköz csatlakoztatása előtt telepítse az illesztőprogramjaikat. A meghajtó nem ismerhető fel megfelelően, ha nem USB 3.0 vagy USB 2.0 gyökérhub vagy állomásvezérlő van telepítve. A telepítési útmutatásokért forduljon az adapterkártya gyártójához.

K: A számítógép miért nem indul el, ha a bekapcsolása előtt csatlakoztatom az USB meghajtómat?

V: A rendszer konfigurációjától függően a számítógép megpróbálhatja a hordozható WD USB meghajtóról elindulni. Ennek a funkciónak a letiltásához olvassa el a rendszer alaplapjának BIOS beállítási dokumentációját vagy látogasson el a <http://support.wdc.com> weboldalra, és a tudásbázisban keresse meg az 1201 azonosítójú választ. A külső meghajtókról történő indításra vonatkozó bővebb információért olvassa el a rendszer dokumentációját vagy forduljon a rendszer gyártójához.

K: *Miért alacsony az adatátviteli sebesség?*

V: A rendszer az USB 3.0 vagy a USB 2.0 helytelen adapterkártya telepítése miatt USB 1.1 sebességen működik, vagy a rendszer nem támogatja az USB 3.0 vagy a USB 2.0 szabványt.

K: *Hogyan állapíthatom meg, hogy a rendszerem USB 3.0 vagy USB 2.0 szabványt támogat?*

V: Olvassa el az USB kártya dokumentációját vagy forduljon az USB kártya gyártójához.

Megjegyzés: Ha az USB 3.0 vagy USB 2.0 vezérlő az alaplaphoz integrált, akkor olyan chipkészletet telepítsen, amely megfelelően támogatja az alaplaphoz. Bővebb információért olvassa el az alaplaphoz vagy a számítógép kézikönyvét.

K: *Mi történik, ha egy USB 3.0 vagy USB 2.0 eszközt USB 1.1 portra vagy elosztóra csatlakoztatok?*

V: Az USB 3.0 és USB 2.0 visszafelé kompatibilis az USB 1.1 szabvánnyal. USB 1.1 portra vagy elosztóra csatlakoztatva az USB 3.0 vagy USB 2.0 eszközök az USB 1.1 legnagyobb sebességén, maximum 12 Mbps-mal működnek.

Ha a számítógép rendelkezik PCI Express kártyanyílással, akkor PCI Express adapterkártya telepítésével archiválhat USB adatátviteli sebességgel. Bővebb információért és a telepítési útmutatásokért forduljon a kártya gyártójához.

A

A SES illesztőprogram telepítése

A WD szoftver telepítéséhez a Windows operációs rendszert használó számítógépeken telepíteni kell egy SES illesztőprogramot annak érdekében, hogy a hardver előugró ablak varázsló ne jelenjen meg minden alkalommal, amikor a My Passport meghajtót csatlakoztatja a számítógépre.

Megjegyzés: A SES meghajtó a WD szoftver telepítésekor automatikusan települ.

Ez a függelék az alábbi témákat tartalmazza:

[Telepítés Windows XP számítógépeken](#)

[Telepítés Windows Vista számítógépeken](#)

[Telepítés Windows 7 és Windows 8 számítógépen](#)

Telepítés Windows XP számítógépeken

Miután a meghajtót a 3. ábra, 5. oldal szerint csatlakoztatta, az Új hardver varázsló képernyő jelenik meg.

Megjegyzés: Ha az Autoplay (Automatikus lejátszás) engedélyezve van, még két további képernyő jelenhet meg a Found New Hardware Wizard (Új hardver varázsló) képernyővel egy időben. Ha ezek megjelennek, zárja be őket.

A Found New Hardware Wizard (Új hardver varázsló) két módon használható a SES illesztőprogram telepítésére:

- Automatikusan, ha a számítógép az internetre csatlakozik
- Manuálisan, ha a számítógép az internetre csatlakozik vagy nem csatlakozik arra

Az illesztőprogram automatikus telepítése

A SES illesztőprogram automatikus telepítéséhez a számítógépnek az internetre kell csatlakoznia.

1. Ellenőrizze, hogy a számítógép az internetre csatlakozik.
2. A Found New Hardware Wizard (Új hardver varázsló) képernyőn válassza a **Yes this time only** (Igen, de csak most) lehetőséget annak érdekében, hogy a Windows XP csatlakozzon a Windows frissítés szolgáltatásra.



3. A folytatáshoz kattintson a **Next** (Tovább) gombra.

4. Válassza az **Install the software automatically** (Telepítse a szoftvert beavatkozás nélkül) lehetőségre, majd kattintson a **Next** (Tovább) gombra.



5. Amikor a telepítés befejeződött, kattintson a **Finish** (Befejezés) lehetőségre.



Az illesztőprogram manuális telepítése

Az illesztőprogram manuális telepítése, ha a számítógép nem csatlakozik az internetre:

1. Az Új hardver varázsló képernyőn válassza a **No, not this time** (Nem, most nem) lehetőséget annak érdekében, hogy a Windows XP ne csatlakozzon a Windows frissítés szolgáltatásra.



2. A folytatáshoz kattintson a **Next** (Tovább) gombra.
3. Válassza az **Install from a list or specific location** (Telepítsen listából vagy adott helyről) lehetőséget, majd kattintson a **Next** (Tovább) gombra.

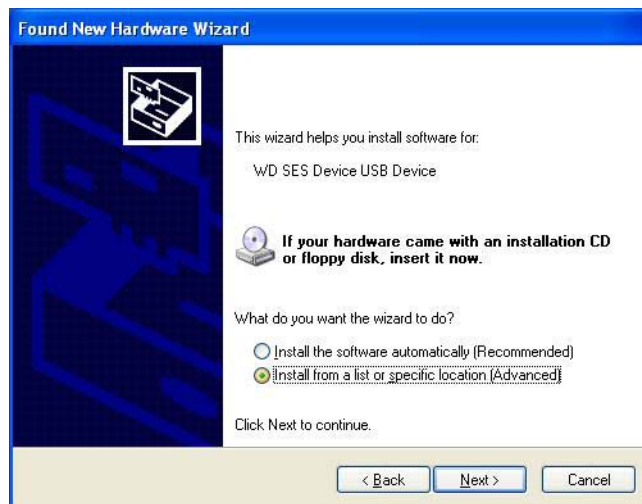

4. Keresse meg a **My Computer** (Számítógép) mappát és:
 - a. Kattintson duplán a My Passport meghajtóra.
 - b. Kattintson duplán az Extras (Extrák) mappára.
 - c. Válassza a **WD SES Device Driver** (WD SES eszköz illesztőprogram) lehetőséget.

d. Kattintson a **Next** (Tovább) gombra.



5. Amikor a telepítés befejeződött, kattintson a **Finish** (Befejezés) lehetőségre.



Telepítés Windows Vista számítógépeken

Miután a meghajtót a 3. ábra, 5. oldal szerint csatlakoztatta, a Found New Hardware (Új hardver) képernyő jelenik meg.

Megjegyzés: Ha az Autoplay (Automatikus lejátszás) engedélyezve van, még két további képernyő jelenhet meg a Found New Hardware (Új hardver) képernyővel egy időben. Ha ezek megjelennek, zárja be őket.

A Found New Hardware (Új hardver) képernyő két módon használható a SES illesztőprogram telepítésére:

- Automatikusan, ha a számítógép az internetre csatlakozik
- Manuálisan, ha a számítógép az internetre csatlakozik vagy nem csatlakozik arra

Az illesztőprogram automatikus telepítése

A SES illesztőprogram automatikus telepítéséhez a számítógépnek az internetre kell csatlakoznia.

1. Ellenőrizze, hogy a számítógép az internetre csatlakozik.
2. A Found New Hardware (Új hardver) varázsló képernyőn kattintson a **Locate and install driver software** (Az illesztőprogram manuális kijelölése és telepítése) lehetőségre.



3. A Found New Hardware – WD SES Device (Új hardver – WD SES eszköz) varázsló képernyőn válassza a **Yes, search online this time only** (Igen, de csak most) lehetőséget annak érdekében, hogy a Windows XP csatlakozzon a Windows frissítés szolgáltatásra.

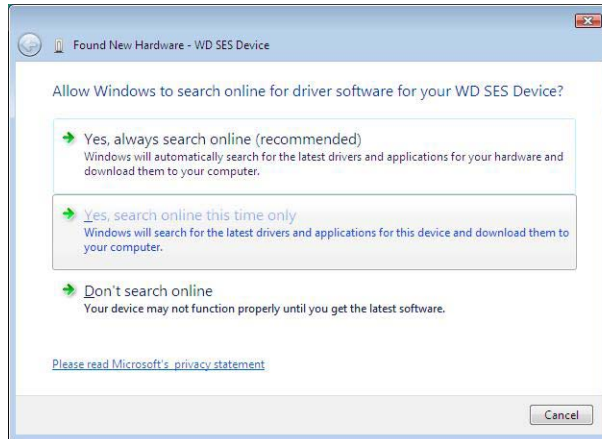

A Windows Vista automatikusan:

- Csatlakozik a Windows frissítés szolgáltatásra
- Megkeresi, letölti és telepíti a SES illesztőprogramot

Az illesztőprogram manuális telepítése

Az illesztőprogram manuális telepítése, ha a számítógép nem csatlakozik az internetre:

1. A Found New Hardware (Új hardver) varázsló képernyőn kattintson a **Locate and install driver software** (Az illesztőprogram manuális kijelölése és telepítése) lehetőségre.



2. A Found New Hardware – WD SES Device (Új hardver – WD SES eszköz) varázsló képernyőn kattintson a **Don't search online** (Ne legyen online keresés) lehetőségre.

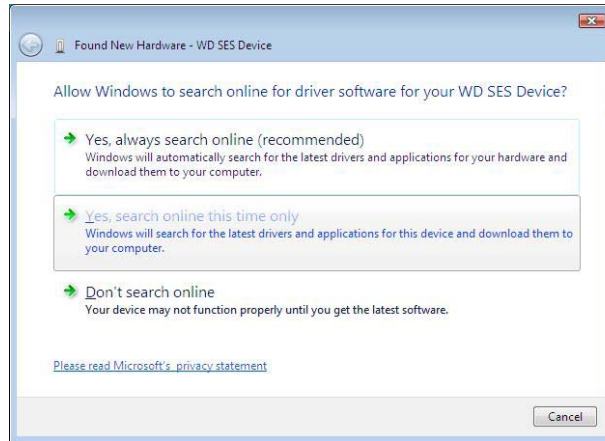

3. Amikor megjelenik az **Install the disc that came with your WD SES Device** (A WD SES eszközhöz kapott lemez telepítése) üzenet, kattintson az **I don't have the disc. Show me other options** (Nincs meg a lemez. Egyéb opciók megjelenítése) lehetőségre.

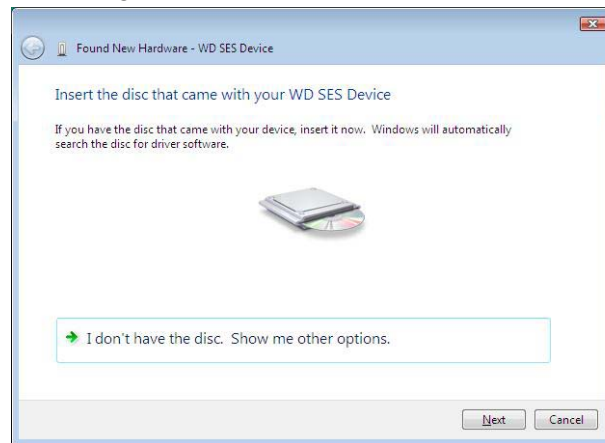

4. Keresse meg a **Computer** (Számítógép) mappát és:
- Kattintson duplán a My Passport meghajtóra.
 - Kattintson duplán az Extras (Extrák) mappára.
 - Válassza a **WD SES Device Driver** (WD SES eszköz illesztőprogram) lehetőséget.

d. Kattintson a **Next** (Tovább) gombra.

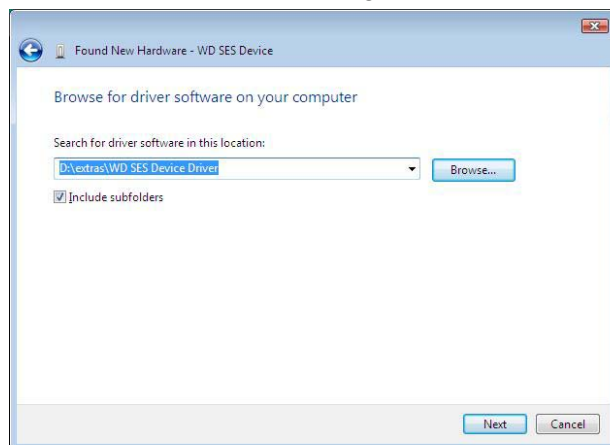

5. Amikor a telepítés befejeződött, kattintson a **Close** (Bezárás) lehetőségre.

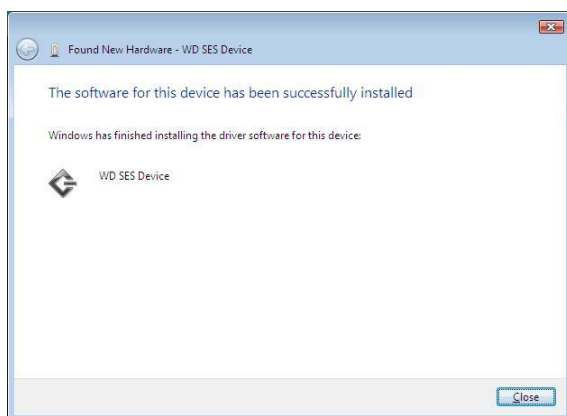

Telepítés Windows 7 és Windows 8 számítógépen

Miután a meghajtót a 3. ábra, 5. oldal szerint csatlakoztatta, a SES illesztőprogram telepítéséhez használja a Windows Számítógép-kezelés segédprogramot.

1. Nyissa meg az **All Programs** (Minden program) menüt, és kattintson a **Computer > Manage** (Számítógép-kezelés) lehetőségre.

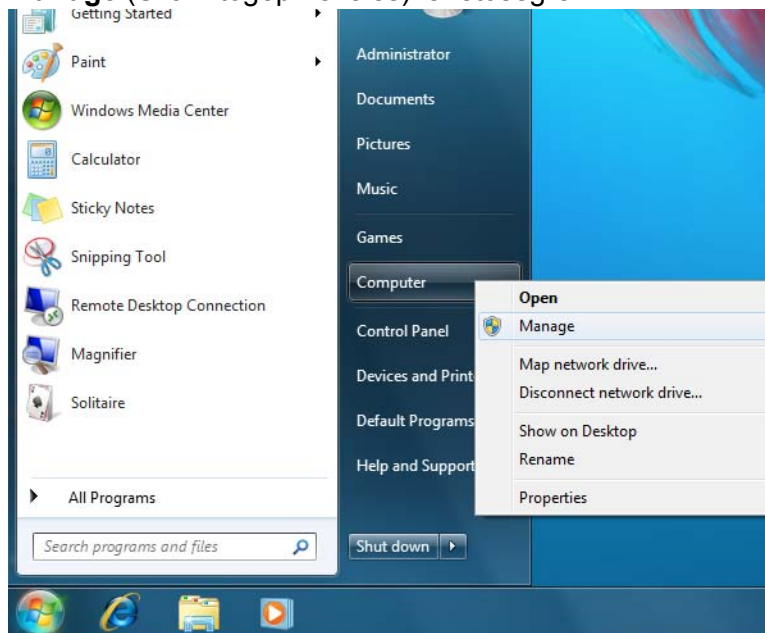

2. A **Computer Management (Local)** (Számítógép-kezelés (helyi)) alatt kattintson a **Device Manager > Unknown Device** (Eszközkezelő – Ismeretlen eszköz) lehetőségre, majd az egér jobb oldali gombjával kattintson az **Update driver software** (Illesztőprogram-frissítő) lehetőségre.

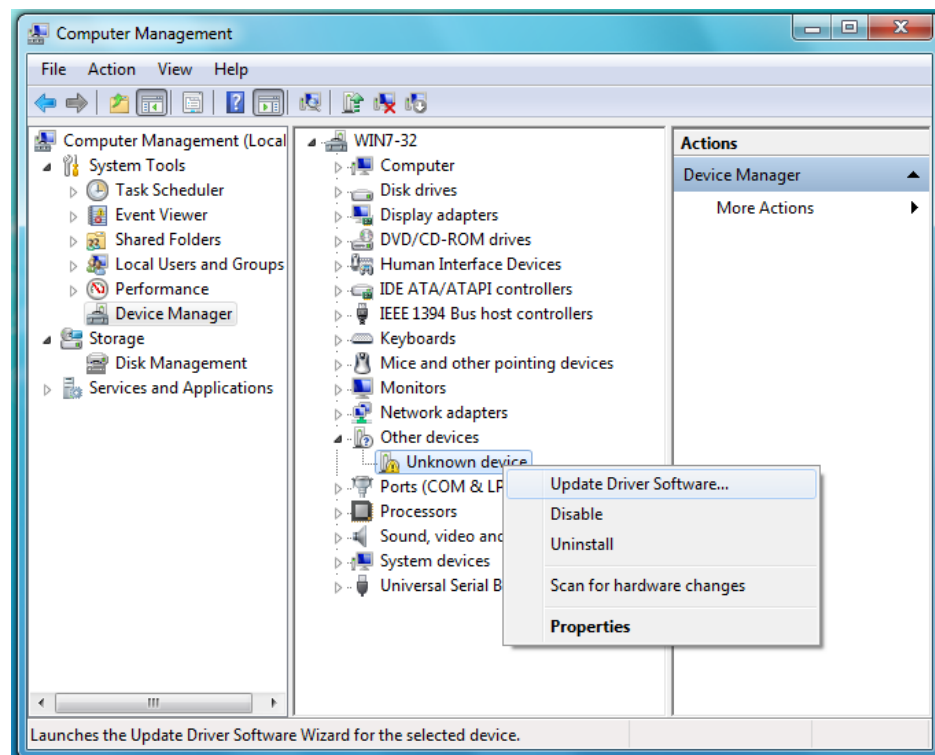

3. Kattintson a **Browse my computer for driver software** (Illesztőprogramok keresése a számítógépen) lehetőségre.

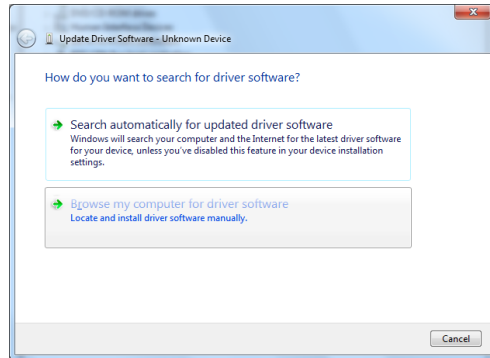

4. Keresse meg a **Computer** (Számítógép) mappát, kattintson duplán a My Passport meghajtóra, kattintson az Extras (Extrák) mappára, és válassza a **WD SES Device Driver** (WD SES eszköz illesztőprogram) lehetőséget.

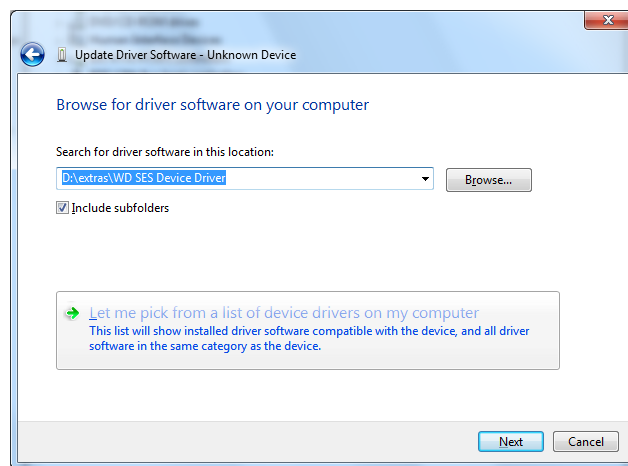

5. Kattintson a **Next** (Tovább) gombra.
6. Amikor a telepítés befejeződött, kattintson a **Close** (Bezárás) lehetőségre.

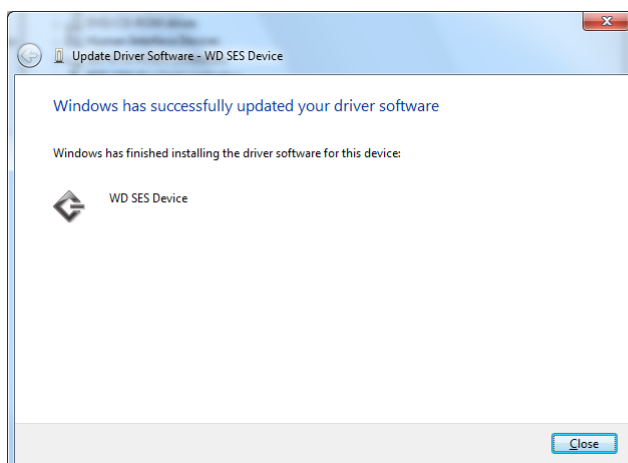

B

Megfelelőségi és jótállási információk

Ez a függelék az alábbi témákat tartalmazza:

- Jogszályi megfelelés
- Környezeti megfelelés (Kína)
- Jótállási információk
- GNU Általános Nyilvános Licenc („GPL”)

Jogszályi megfelelés

FCC B osztály információk

A készüléket bevizsgálták, és ennek alapján megfelel az FCC Szabályzat 15. részében található, a B osztályba tartozó digitális készülékekre vonatkozó határértékeknek. A határértékek célja lakókörnyezeti használat esetén ésszerű védelem nyújtása a káros interferencia ellen. Ez a berendezés rádiófrekvenciás energiát hoz létre, használ és sugározhat, és ha nem a gyártó előírásainak megfelelően szerelték fel, a rádió- vagy televízió-adások káros interferenciáját okozhatja. Nem garantálható azonban, hogy egy adott összeállításban a készülék nem okoz interferenciát. Ha ez a készülék a rádió vagy tévékészülékek vételében káros interferenciát okoz – amely megállapítható a készülék ki- és bekapcsolásával –, az interferencia az alábbi intézkedések végrehajtásával szüntethető meg:

- Fordítsa el vagy helyezze át az antennát.
- Növelje a berendezés és a vevő közötti távolságot.
- Csatlakoztassa a készüléket más áramkorról táplált hálózati aljzathoz, mint amely a vevőt látja el energiával.
- Kérjen tanácsot a forgalmazótól vagy tapasztalt rádió- vagy televíziószerelőtől.

A WD kifejezett jóváhagyása nélkül történt módosítások vagy változtatások érvényteleníthetik a tulajdonosnak a készülék használatára vonatkozó jogát.

ICES-003/NMB-003 nyilatkozat

Cet appareil numérique de la classe B est conforme à la norme ICES-003 du Canada.

A készülék megfelel a kanadai ICES-003 B osztályú szabványnak.

Biztonsági megfelelés

Jóváhagyva az Egyesült Államok és Kanada számára. CAN/CSA-C22.2 No. 60950-1, UL 60950-1: Az információs technológiai készülék biztonsága

Approuvé pour les Etats-Unis et le Canada. CAN/CSA-C22.2 No. 60950-1-07, UL 60950-1 : Sûreté d'équipement de technologie de l'information.

Az EK szabályozásainak való megfelelés

A CE szimbólum azt jelzi, hogy a rendszer megfelel az Európai Unió ide vonatkozó tanácsi irányelveinek, beleértve az EMC irányelvet (2004/108/EK) és a kisfeszültségű készülékekre vonatkozó irányelvet (2006/95/EK). A Western Digital az érvényes irányelveknek megfelelően elkészítette a „Megfelelőségi nyilatkozatot”, és a Western Digital Europe fájl formátumban rendelkezik vele.

KC közlemény (csak Koreai Köztársaság)

기종별	사용자 안내문
B 급기기 (가정용방송통신기자재)	이 기기는 가정용(B 급) 전자파적합기기로서 주로 가정에서 사용하는 것을 목적으로 하며, 모든 지역에 서 사용할 수 있습니다

Környezeti megfeleléség (Kína)

有毒有害物质或元素						
部件名称	产品中有毒有害物质或元素的名称及含量					
	铅 (Pb)	汞 (Hg)	镉 (Cd)	六价 铬 (Cr (VI))	多溴化联 (二) 苯 (PBB)	多溴化 二苯醚 (PBDE)
减震架(4)	○	○	○	○	○	○
减震器(4 pcs)	○	○	○	○	○	○
脚垫(4 pcs)	○	○	○	○	○	○
带镜头的上盖	○	○	○	○	○	○
底盖	○	○	○	○	○	○
PCBA	○	○	○	○	○	○
硬盘驱动器	X	○	○	○	○	○
微型 USB 电缆	○	○	○	○	○	○
EMI 底盖	○	○	○	○	○	○
聚酯薄膜	○	○	○	○	○	○
O: 表示有毒有害物质在该部件的所有均质材料中的含量均低于 SJ/T11363-2006 标准规定的限量要求以下。 X: 表示该有毒有害物质至少在该部件的某一均质材料中的含量超出 SJ/T11363-2006 标准规定的限量要求。 (在此表中, 企业可能需要根据实际情况对标记“X”的项目进行进一步的技术性解释。)						

Jótállási információk**Szolgáltatás igénybevétele**

A WD értékeli az Ön üzleti tevékenységét, és mindig a lehető legjobb szolgáltatást igyekszik nyújtani. Amennyiben a termék karbantartásra szorul, forduljon a forgalmazóhoz, akitől eredetileg vásárolta a terméket, vagy látogasson el a terméktámogató weboldalra a <http://support.wdc.com/warranty/policy.asp> címen, ahol információkat talál a szolgáltatás vagy a termék-visszaküldési jóváhagyás (Return Material Authorization – RMA) igénybevételére vonatkozóan. Ha a termék hibásnak bizonyul, akkor Ön kap egy RMA számot, illetve instrukciókat a termék visszaküldésére vonatkozóan. Egy jóváhagyott csereterméket (azaz olyat, amelyre nem bocsátottak ki RMA számot) küldünk Önnek, a szállítás költségét Önnek kell megtéríteni. A jóváhagyott cseretermékeket a jóváhagyott szállítói csomagolásban, előre kifizetve és biztosítva kell kiszállítani az Ön által megadott címre. A termék eredeti dobozát és csomagolóanyagait meg kell őrizni a WD termék tárolásához és szállításához. A jótállási időszak meghosszabbításához ellenőrizze a jótállás lejártát (a sorozatszám szükséges hozzá) a <http://support.wdc.com/warranty/policy.asp> weboldalon. A WD semmilyen körülmények között sem vállal felelősséget a hozzá eljuttatott termékeken tárolt adatok elvesztéséért vagy adatok biztonsági mentéséért.

Korlátozott jótállás

A WD garانتálja, hogy a termék normál használat esetén az alábbiakban meghatározott időtartamig anyag- és gyártási hibától mentes, és megfelel a WD termék műszaki leírásának. A korlátozott jótállás időtartama az országtól függ, amelyben a terméket vásárolta. A korlátozott jótállás időtartama 3 év az észak-, dél- és közép-amerikai régióban, 3 év Európában, a közel-keleti és az afrikai régióban, és 3 év a délkelet-ázsiai régióban, hacsak a törvény másképp elő nem írja. A korlátozott jótállás időtartama a vásárlás dátumától kezdődik, amely a vásárlást bizonyító nyugtán szerepel. A WD nem vállal felelősséget a termékkel kapcsolatban, ha a WD megállapítja, hogy a terméket a WD-től eltulajdonították, vagy a feltételezett hiba a) nincs jelen, b) ésszerű körülmények között nem javítható ki a termék a WD általi átvétel előtti sérülése miatt, illetve c) a hibát nem rendeltetésszerű használat, helytelen telepítés, módosítás (beleértve a címkék eltávolítását vagy olvashatatlanná tételét, a külső burkolatok felnyitását vagy eltávolítását, kivéve ha a termék korlátozottan a felhasználó által szervizelhető termékek listájában szerepel, és a módosítások az érvényes utasítások hatályán belül esnek, és amelyek megtalálhatók a <http://support.wdc.com/warranty/policy.asp> weboldalon), baleset vagy helytelen kezelés okozta akkor, amikor a termék nem a WD birtokában volt. A fenti korlátozások tárgyaként az Ön kizárólagos jótállása a fent meghatározott jótállási időtartam alatt és a WD döntése alapján, a termék javítására és cseréjére érvényes.

A jelen jótállás a WD kizárólagos jótállása és kizárólag az új termékként értékesített termékekre vonatkozik. A jelen jótállás helyettesíti a) minden egyéb kifejezett, vélelmezett vagy jogszabály által előírt jótállást vagy jogorvoslatot, beleértve, de erre nem korlátozva az értékesíthetőségre vagy bizonyos célra való alkalmasságra vonatkozó vélelmezett jótállást, és b) a WD elutasít bármilyen és minden a károkkal kapcsolatos felelősségét, beleértve, de arra nem korlátozva a balesetből, annak következményeiből eredő vagy különleges károkat, vagy pénzügyi veszteséget, nyereségvesztést vagy felmerülő költségeket, vagy a termék megvásárlásával, használatával vagy teljesítményével kapcsolatos adatvesztést, még akkor is, ha a WD az ilyen jellegű károk lehetőségére figyelmeztetett. Az Egyesült Államokban néhány államban nem lehetséges a balesetből vagy abból eredő károkért történő felelősségvállalás korlátozása vagy elutasítása, ezért a fenti korlátozások azokban az államokban nem érvényesek. Ez a jótállás Önt meghatározott törvényi jogokkal ruházza fel, illetve Ön rendelkezhet egyéb jogokkal is, amelyek az adott államtól függően eltérőek lehetnek.

GNU Általános Nyilvános Licenc („GPL”)

A firmware, amelyet a termék tartalmaz, tartalmazhat független fél által a GPL vagy a Programkönyvtár Általános Közreadási Szerződés („LGPL”) alatt jogvédett szoftver licencet, amely nem képezi tárgyát a Western Digital Végfelhasználói Licencszerződésének. A GPL-nek megfelelően, ha alkalmazható: 1) a GPL szoftver forráskódja a vásárlás dátumát követő három éven belül ingyenesen letölthető a <http://support.wdc.com/download/gpl> weboldalról, vagy CD-n névleges értéken megrendelhető a <http://support.wdc.com/download/gpl> weboldalról, illetve az Ügyféltámogatástól; 2) a GPL szoftver újrahasználható, terjeszthető és módosítható; 3) kizárólag a GPL szoftver tekintetében a törvényi előírások keretein belül jótállás nem biztosított; és 4) a GPL megtalálható a <http://www.gnu.org> vagy a <http://support.wdc.com/download/gpl> weboldalon.

A szoftvert beleértve, de arra nem korlátozva, bármilyen nyílt forráskódú szoftvert kizárólag a saját felelősségére módosítson. A Western Digital nem vállal semmilyen felelősséget a módosításokkal kapcsolatban. A Western Digital nem biztosít támogatást semmilyen olyan termékhez, amelyet Ön módosított, akkor sem, ha azt eredetileg a Western Digital biztosította.

Index

A

- A csomag tartalma 2
- A kezelésre vonatkozó óvintézkedések 4
- A meghajtó feloldása 39
 - a virtuális CD-ről 41, 46
 - WD Security szoftver nélkül 42
 - WD Security szoftverrel 40
- A meghajtó formátum átalakítása 58
- A meghajtó jelszavas védelme 38
 - VIGYÁZAT! elveszett jelszó 38
- A meghajtó lecsatlakoztatása 46
- A meghajtó regisztrálása 47
- A meghajtó törlése 50
- A meghajtó újraformázása 57, 58
- A szoftver és a lemezkép visszaállítása 53, 57
- A termék jellemzői 1
- A WD SmartWare szoftver elindítása 45
- Állapot-ellenőrzés 46

B

- Backup (Biztonsági mentés) fül tartalma
 - Biztonsági mentés indítás/leállítás váltógomb 21
 - funkciók áttekintése 13
 - Kategória/Fájl biztonsági mentés váltógomb 21
 - leírás 18
 - meghajtó tartalomjelző 19
 - speciális biztonsági mentés terület 20
- Beállítás
 - fájl előzmények párbeszédablak 54
 - időzítő párbeszédablak 47
 - tulajdonságok párbeszédablak 55
 - visszaállítási mappa párbeszédablak 55
- Belső meghajtó kiválasztó mező, Home (Kezdőlap) fül tartalma 16
- Biztonsági megfelelés 70
- Biztonsági mentés
 - fájl tartalommező 28, 29, 30

- fájlok biztonsági mentése 27
- folyamat 27

- Biztonsági mentés indítás/leállítás váltógomb 21
- Biztonsági mentett kötetek kiválasztó mező 22

C

- Compatibility with operating systems 2, 3
- Contact Us (Kapcsolatfelvétel) hivatkozás 25

E

- Erase Drive (Meghajtó törlése) párbeszédablak 50

F

- Fájl előzmények párbeszédablak 54
- FCC B osztály információk 70
- Figyelmeztetések, villogó ikon 46
- File History (Fájl előzmények) gomb 24
- Fizikai leírás 3

G

- GNU általános nyilvános licenc 72
- GPL szoftver 72

H

- Hardver 2
- Help (Súgó) fül tartalma
 - Contact Us (Kapcsolatfelvétel) hivatkozás 25
 - funkciók áttekintése 14
 - Learning Center (Oktatóközpont) témák gombja 25
 - leírás 25
 - Online User Manuals (Online felhasználói útmutatók) hivatkozás 25
 - Support (Támogatás) hivatkozás 26
 - Update Software (Szoftver frissítése) gomb 26
 - WD Store (WD áruház) hivatkozás 26
- Home (Kezdőlap) fül tartalma
 - a számítógép tartalomjelzője 17, 19
 - Belső meghajtó kiválasztó mező 16
 - funkciók áttekintése 13
 - leírás 14

meghajtó ikon 16
meghajtó megjelenítő görgető
mutatók 17
meghajtó tartalomjelző 18
számítógép ikon 16
Hőmérséklet ellenőrzése 46

I
ICES-003/NMB-003 megfelelés 70

J
Jelszó létrehozása 38
Jelzőfény 4
Jogsabályi megfelelés 70
Jótállás 71

K
Kategória/Fájl biztonsági mentés
váltógomb 21
Kína RoHs 71
Korlátozott jótállás 72
Környezeti megfelelés (Kína) 71

L
Learning Center (Oktatóközpont)
témák gombja 25
LED jelzőfény 4
Lemezkep, letöltés és
visszaállítás 53, 57

M
Megfelelés 70
Meghajtó
 állapot-ellenőrzés 46
 diagnosztika és állapot-
 ellenőrzések 48, 49
 időzítő 47
 ikon, Home (Kezdőlap) fül
 tartalma 16
 kezelésre vonatkozó
 ővintézkedések 4
 lecsatlakoztatás számítógépről 46
 megjelenítő görgető mutatók, Home
 (Kezdőlap) fül tartalma 17
 tartalomjelző, Backup (Biztonsági
 mentés) fül tartalma 19
 tartalomjelző, Home (Kezdőlap) fül
 tartalma 18
Meghajtó formátumok, átalakítás 3

Meghajtóbeállítások
 biztonság 38
 időzítő 47
 meghajtó törlés 50
 regisztráció 47

O
Online User Manuals (Online
felhasználói útmutatók) hivatkozás 25
Operating systems 2, 3

Q
Quick Drive Test (Gyors
meghajtóteszt) 49

R
Register Drive (Meghajtó regisztrálása)
párbeszédablak 48
Rendelkezésre álló hely 46
Rendszer
 fájlkategória, meghatározva 18
Retrieve (Visszaállítás) fül tartalma
 Biztonsági mentett kötetek
 kiválasztó mező 22
 leírás 21
 Retrieve some files (Bizonyos fájlok
 visszaállítása)
 kiválasztómező 23
 Start/Cancel Retrieving
 (Visszaállítás indítása/
 leállítása) váltógomb 23
 Visszaállítandó fájlok
 opciógombok 23
 Visszaállítási célhely
 opciógombok 23
Retrieve Folder (Visszaállítási mappa)
gomb 24
Retrieve some files (Bizonyos fájlok
visszaállítása) kiválasztómező 23
RoHS 71
Run Diagnostics (Diagnosztika
futtatása) párbeszédablak 49

S
Settings (Beállítások) fül tartalma
 File History (Fájl előzmények)
 gomb 24
 funkciók áttekintése 14
 leírás 24

Preferences (Tulajdonságok)
gomb 24
Retrieve Folder (Visszaállítási
mappa) gomb 24
SMART Status Check
(SMART állapot-ellenőrzés) 48
speciális biztonsági mentés terület,
Backup (Biztonsági mentés) fül
tartalma 20
Start/Cancel Retrieving (Visszaállítás
indítása/leállítása) váltógomb 23
Beállítások
Lásd: Meghajtóbeállítások
Support (Támogatás) hivatkozás 26
System
compatibility 2
Számítógép
ikon, Home (Kezdőlap) fül
tartalma 16
tartalomjelző, Home (Kezdőlap) fül
tartalma 17, 19
Szoftver, GPL 72
Szoftverbeállítások
tulajdonságok 55
visszaállítási mappa 54
Szolgáltatás 71

T

Tallózás gomb, Visszaállítás fül
tartalma 22
Tartalomjelzők
a számítógép 17, 19
Backup (Biztonsági mentés) fül
tartalma 19
meghajtó 18
Tartozékok, opcionális 2
Teljes adathordozó átvizsgálás 49
Tulajdonságok
gomb 24
opciók, beállítás 55

U

Update Software (Szoftver frissítése)
gomb 26
USB
meghajtó interfész 4

V

VIGYÁZAT!

adatok elvesztésének
megakadályozása
lecsatlakoztatáskor 46
elveszett jelszavak 38
feloldott meghajtó 39, 44
meghajtó törlése 50
Villogó ikon figyelmeztetések 46
Visszaállítás
célhely opciógombok 23
fájlok opciógomb 23
fájlok visszaállításáról 33
folyamat 33
mappa, meghatározás 54
Visszaállítás fül tartalma
funkciók áttekintése 13
Tallózás gomb 22
Visszaállítási mappa módosítása
mező 22
Visszaállítási mappa módosítása
mező, Visszaállítás fül tartalma 22

W

WD

Store (Áruház) hivatkozás 26
szolgáltatás 71

A WD által közölt információk a WD legjobb tudomása szerint naprakészek és megbízhatók; mindemellett azonban a WD nem vállal felelősséget az információk felhasználásáért, és az ebből eredő szabadalmi jogok megsértéséért vagy bármilyen egyéb, harmadik felet illető jogok megsértéséért. A WD szabadalmi vagy szabadalmi jogai által sem hallgatólagosan, sem egyéb módon nem biztosít licencet. A WD fenntartja magának a jogot a műszaki leírás értesítés nélkül történő módosítására.

A Western Digital, a WD, a WD embléma, a My Book és a My Passport bejegyzett védjegyek, a My Passport Essential, a WD SmartWare, valamint a Data Lifeguard a Western Digital Technologies, Inc. védjegyei. Az itt említett jelzések más cégek tulajdonai lehetnek.

© 2013 Western Digital Technologies, Inc. Minden jog fenntartva.

Western Digital
3355 Michelson Drive, Suite 100
Irvine, California 92612 U.S.A.

4779-705063-Y02 2013. jan.