

# My Passport®

Φορητή μονάδα σκληρού δίσκου

Εγχειρίδιο χρήστη

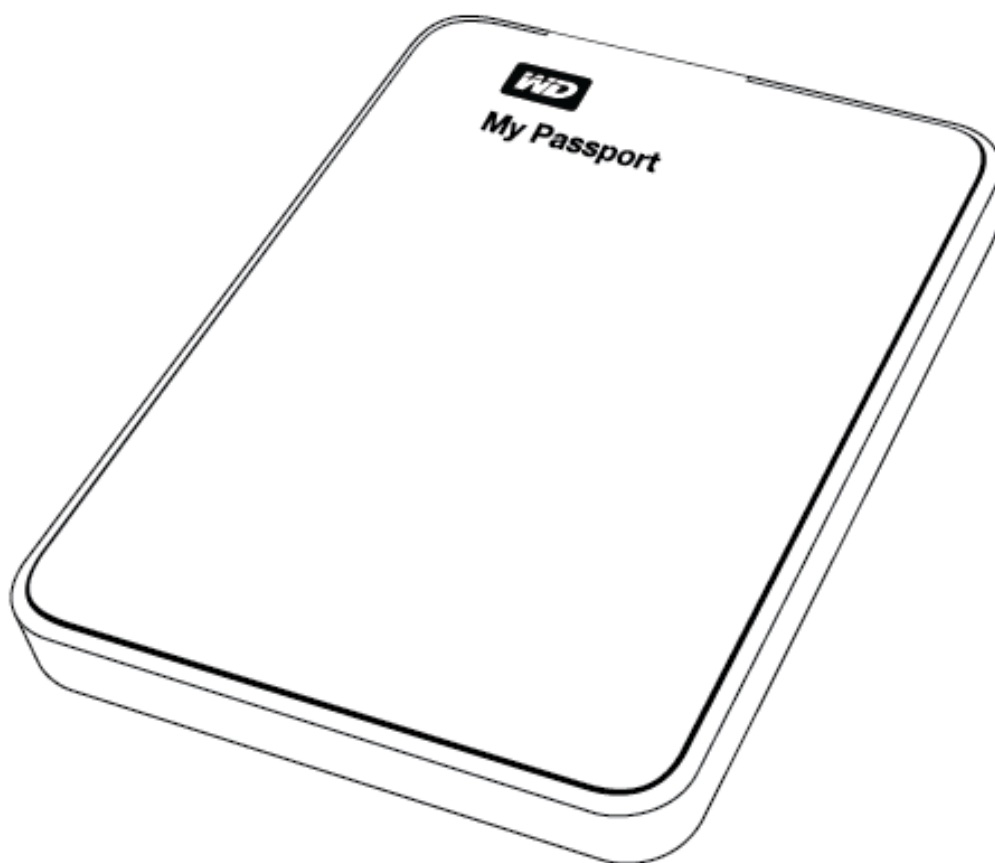

## Εξυπηρέτηση και υποστήριξη από τη WD

Εάν αντιμετωπίσετε οποιοδήποτε πρόβλημα, παρακαλούμε να μας δώσετε τη δυνατότητα να το τακτοποιήσουμε προτού προβείτε στην επιστροφή του παρόντος προϊόντος. Για τις περισσότερες ερωτήσεις τεχνικής υποστήριξης, μπορείτε να λάβετε απάντηση μέσω της γνωσιακής μας βάσης δεδομένων ή μέσω της υπηρεσίας υποστήριξης μέσω ηλεκτρονικού ταχυδρομείου στη διεύθυνση <http://support.wdc.com>. Εάν δεν υπάρχει διαθέσιμη απάντηση ή εφόσον το προτιμάτε, παρακαλούμε επικοινωνήστε με την WD® στον καταλληλότερο αριθμό τηλεφώνου που αναφέρεται παρακάτω.

Το προϊόν που διαθέτετε περιλαμβάνει 30 ημέρες δωρεάν τηλεφωνικής υποστήριξης για όσο διάστημα ισχύει η εγγύηση. Η περίοδος των 30 ημερών ξεκινά από την ημερομηνία της πρώτης τηλεφωνικής σας επικοινωνίας με την τεχνική υποστήριξη της WD. Η υποστήριξη μέσω ηλεκτρονικού ταχυδρομείου είναι δωρεάν για ολόκληρο το διάστημα της εγγύησης και η εκτεταμένη γνωσιακή μας βάση δεδομένων είναι διαθέσιμη όλο το 24ωρο επί 7 ημέρες την εβδομάδα. Για να μας βοηθήσετε να σας ενημερώνουμε σχετικά με τις νέες δυνατότητες και λειτουργίες, μην παραλείψετε να δηλώσετε το προϊόν της WD ηλεκτρονικά στη διεύθυνση <http://register.wdc.com>.

### Πρόσβαση στην ηλεκτρονική υποστήριξη

Επισκεφθείτε τον ιστότοπο υποστήριξης προϊόντος στη διεύθυνση <http://support.wdc.com> και επιλέξτε από τα παρακάτω θέματα:

- **Downloads** (Αρχεία προς λήψη) – Κάντε λήψη προγραμμάτων οδήγησης, εφαρμογών λογισμικού και ενημερώσεων για το προϊόν WD που διαθέτετε.
- **Registration** (Δήλωση) – Δηλώστε το προϊόν WD που διαθέτετε για να έχετε πρόσβαση στις πιο πρόσφατες ενημερώσεις και σε ειδικές προσφορές.
- **Warranty & RMA Services** (Υπηρεσίες εγγύησης και RMA) – Αποκτήστε πληροφορίες για την εγγύηση, την αντικατάσταση προϊόντος (RMA), την κατάσταση RMA καθώς και πληροφορίες για την επαναφορά δεδομένων.
- **Knowledge Base** (Γνωσιακή βάση) – Πραγματοποιήστε αναζητήσεις με βάση μια λέξη-κλειδί, μια πρόταση ή ένα answer ID.
- **Installation** (Εγκατάσταση) – Λάβετε ηλεκτρονική βοήθεια εγκατάστασης για το προϊόν ή το λογισμικό της WD.
- **WD Community** (Κοινότητα της WD) – Μοιραστείτε τις σκέψεις σας και συνδεθείτε με άλλους χρήστες προϊόντων της WD.

### Επικοινωνία με την τεχνική υποστήριξη της WD

Όταν επικοινωνείτε με τη WD για υποστήριξη, θα πρέπει να έχετε διαθέσιμα τον αριθμό σειράς του προϊόντος WD και τις εκδόσεις του εξοπλισμού και του λογισμικού του συστήματός σας.

#### Βόρεια Αμερική

Αγγλικά	800.ASK.4WDC (800.275.4932)
Spanish (Ισπανικά)	800.832.4778

#### Ευρώπη (αριθμός κλήσης χωρίς χρέωση)\*

#### Ευρώπη Μέση Ανατολή Αφρική

00800 ASK4 WDEU (00800 27549338)
+31 880062100
+31 880062100
+31 880062100

#### Ασιατικές χώρες του Ειρηνικού ωκεανού

Αυστραλία	1 800 42 9861
Κίνα	800 820 6682/+65 62430496
Χονγκ Κονγκ	+800 6008 6008
Ινδία	1 800 11 9393 (MNTL)/1 800 200 5789 (Υποστήριξη) 011 26384700 (Πιλοτική γραμμή)
Ινδονησία	+803 852 9439
Ιαπωνία	0120 994 120/00531 65 0442
Κορέα	02 703 6550
Μαλαισία	+800 6008 6008/1 800 88 1908/+65 62430496
Φιλιππίνες	1 800 1441 0159
Σιγκαπούρη	+800 6008 6008/+800 608 6008/+65 62430496
Ταϊβάν	+800 6008 6008/+65 62430496

\* Ο αριθμός κλήσης χωρίς χρέωση είναι διαθέσιμος στις ακόλουθες χώρες: Αυστρία, Βέλγιο, Δανία, Γαλλία, Γερμανία, Ιρλανδία, Ιταλία, Ολλανδία, Νορβηγία, Ισπανία, Σουηδία, Ελβετία, Ηνωμένο Βασίλειο.

# Πίνακας περιεχομένων

Εξυπηρέτηση και υποστήριξη από τη WD . . . . .	ii
Πρόσβαση στην ηλεκτρονική υποστήριξη . . . . .	ii
Επικοινωνία με την τεχνική υποστήριξη της WD . . . . .	ii
<b>1 Πληροφορίες για τη μονάδα WD . . . . .</b>	<b>1</b>
Χαρακτηριστικά . . . . .	1
Περιεχόμενα συσκευασίας . . . . .	2
Προαιρετικά παρελκόμενα . . . . .	3
Συμβατότητα με λειτουργικά συστήματα . . . . .	3
Διαμόρφωση μονάδας δίσκου . . . . .	3
Εξωτερική περιγραφή . . . . .	4
Ένδειξη LED τροφοδοσίας/δραστηριότητας . . . . .	4
Διασύνδεση USB 3.0 . . . . .	4
Δήλωση της μονάδας . . . . .	4
Προφυλάξεις κατά τον χειρισμό . . . . .	5
<b>2 Σύνδεση της μονάδας δίσκου και πρώτα βήματα . . . . .</b>	<b>6</b>
Σύνδεση της μονάδας δίσκου . . . . .	6
Τα πρώτα βήματα με το λογισμικό της WD . . . . .	7
<b>3 Επισκόπηση λειτουργιών του λογισμικού WD SmartWare . . . . .</b>	<b>14</b>
Προβολή της καρτέλας Home (Αρχική οθόνη) . . . . .	16
Προβολές της καρτέλας Backup (Λήψη αντιγράφου ασφαλείας) . . . . .	20
Προβολές της καρτέλας Retrieve (Ανάκτηση) . . . . .	23
Προβολή της καρτέλας Settings (Ρυθμίσεις) του λογισμικού . . . . .	26
Προβολή καρτέλας Help (Βοήθεια) . . . . .	27
<b>4 Λήψη αντιγράφου ασφαλείας αρχείων . . . . .</b>	<b>29</b>
Τρόπος λειτουργίας της λήψης αντιγράφου ασφαλείας . . . . .	29
Λήψη αντιγράφου ασφαλείας αρχείων . . . . .	29
<b>5 Ανάκτηση αρχείων . . . . .</b>	<b>36</b>
Τρόπος λειτουργίας της ανάκτησης . . . . .	36
Ανάκτηση αρχείων . . . . .	36
<b>6 Κλείδωμα και ξεκλείδωμα της μονάδας . . . . .</b>	<b>41</b>
Προστασία της μονάδας με κωδικό . . . . .	41
Ξεκλείδωμα της μονάδας . . . . .	42
Ξεκλείδωμα της μονάδας μέσω των προγραμμάτων λογισμικού WD Security ή WD Drive Utilities . . . . .	43
Ξεκλείδωμα της μονάδας μέσω του λογισμικού WD SmartWare . . . . .	44
Ξεκλείδωμα της μονάδας μέσω της βοηθητικής εφαρμογής WD Drive Unlock . . . . .	45

Αλλαγή του κωδικού σας . . . . .	46
Απενεργοποίηση της δυνατότητας κλειδώματος της μονάδας . . . . .	47
<b>7 Διαχείριση και προσαρμογή της μονάδας . . . . .</b>	<b>48</b>
Χρήση του εικονιδίου της εφαρμογής WD Quick View . . . . .	48
Άνοιγμα του λογισμικού WD SmartWare . . . . .	48
Έλεγχος της κατάστασης της μονάδας . . . . .	49
Ασφαλής αποσύνδεση της μονάδας . . . . .	49
Παρακολούθηση των προειδοποιήσεων με εικονίδια . . . . .	50
Ρύθμιση του χρονοδιακόπτη αυτόματης απενεργοποίησης . . . . .	50
Δήλωση της μονάδας . . . . .	51
Έλεγχος της καλής κατάστασης της μονάδας . . . . .	52
Σβήσιμο της μονάδας . . . . .	54
Χρήση της λειτουργίας «Drive Erase» (Σβήσιμο μονάδας) . . . . .	54
Χρήση της βοηθητικής εφαρμογής WD Drive Unlock . . . . .	55
Επαναφορά του λογισμικού της WD και του ειδώλου δίσκου . . . . .	57
<b>8 Διαχείριση και προσαρμογή του λογισμικού . . . . .</b>	<b>58</b>
Καθορισμός του αριθμού των εκδόσεων αντιγράφων ασφαλείας . . . . .	58
Καθορισμός διαφορετικού φακέλου ανάκτησης . . . . .	58
Έλεγχος για ενημερώσεις λογισμικού . . . . .	59
Κατάργηση εγκατάστασης του λογισμικού της WD . . . . .	60
<b>9 Χρήση της μονάδας με υπολογιστή Mac . . . . .</b>	<b>61</b>
Επαναδιαμόρφωση της μονάδας . . . . .	61
Επαναφορά του λογισμικού της WD και του ειδώλου του δίσκου . . . . .	61
Εγκατάσταση της μονάδας σε υπολογιστές Mac . . . . .	61
<b>10 Αντιμετώπιση προβλημάτων . . . . .</b>	<b>62</b>
Εγκατάσταση, δημιουργία διαμερισμάτων και διαμόρφωση της μονάδας δίσκου . . . . .	62
Συχνές ερωτήσεις . . . . .	63
<b>A Εγκατάσταση προγράμματος οδήγησης SES . . . . .</b>	<b>64</b>
Εγκατάσταση σε υπολογιστές με Windows XP . . . . .	64
Αυτόματη εγκατάσταση του προγράμματος οδήγησης . . . . .	64
Μη αυτόματη εγκατάσταση του προγράμματος οδήγησης . . . . .	66
Εγκατάσταση σε υπολογιστές με Windows Vista . . . . .	68
Αυτόματη εγκατάσταση του προγράμματος οδήγησης . . . . .	68
Μη αυτόματη εγκατάσταση του προγράμματος οδήγησης . . . . .	69
Εγκατάσταση σε υπολογιστές με Windows 7 ή 8 . . . . .	72

<b>B</b>	<b>Πληροφορίες για τη συμμόρφωση και την εγγύηση . . . . .</b>	<b>74</b>
	Συμμόρφωση προς τους κανονισμούς . . . . .	74
	Πληροφορίες για την κατηγορία B της FCC . . . . .	74
	ICES-003/NMB-003 Δήλωση . . . . .	74
	Συμμόρφωση προς τους κανονισμούς ασφάλειας . . . . .	74
	Συμμόρφωση προς τα πρότυπα της Ε.Ε. (σήμα CE) για την Ευρώπη . . . . .	75
	Ειδοποίηση KC (Μόνο για τη Δημοκρατία της Κορέας) . . . . .	75
	Περιβαλλοντική συμμόρφωση (Κίνα) . . . . .	75
	Πληροφορίες για την εγγύηση . . . . .	75
	Εξυπηρέτηση . . . . .	75
	Περιορισμένη εγγύηση . . . . .	76
	Γενική δημόσια άδεια GNU («GPL»). . . . .	77
	<b>Ευρετήριο . . . . .</b>	<b>78</b>

## 1

## Πληροφορίες για τη μονάδα WD

Καλώς ήλθατε στη φορητή μονάδα σκληρού δίσκου My Passport®, μια κομψή λύση αποθήκευσης υψηλής χωρητικότητας για όλα τα κεφάλαια της ψηφιακής σας ζωής. Η πιο πρόσφατη έκδοσή μας διαθέτει ένα εύκολο στη χρήση και αυτόματο λογισμικό συνεχούς λήψης αντιγράφων ασφαλείας με οπτικό περιβάλλον, καθώς και προστασία ασφαλείας με κλείδωμα.

Η μονάδα My Passport προσφέρει υψηλή χωρητικότητα σε λεπτό σχεδιασμό. Διαθέτει δυνατότητα εξαιρετικά γρήγορης σύνδεσης μέσω USB 3.0, λογισμικό αυτόματης λήψης αντιγράφων ασφαλείας, προστασία με κωδικό πρόσβασης και κρυπτογράφηση μέσω υλικού για την προστασία των αρχείων σας από μη εξουσιοδοτημένη χρήση, αλλά και άφθονο χώρο για την αποθήκευση όλων των αρχείων σας.

Το παρόν εισαγωγικό κεφάλαιο περιλαμβάνει τα ακόλουθα θέματα:

- Χαρακτηριστικά
- Περιεχόμενα συσκευασίας
- Προαιρετικά παρελκόμενα
- Συμβατότητα με λειτουργικά συστήματα
- Διαμόρφωση μονάδας δίσκου
- Εξωτερική περιγραφή
- Δήλωση της μονάδας
- Προφυλάξεις κατά τον χειρισμό

### Χαρακτηριστικά

Στα κύρια χαρακτηριστικά της μονάδας My Passport περιλαμβάνονται τα εξής:

**Εξαιρετικά γρήγορες ταχύτητες μεταφοράς** – Όταν η μονάδα My Passport συνδέεται σε θύρα USB 3.0, σας επιτρέπει να προσπελάσετε και να αποθηκεύσετε αρχεία με αστραπιαίες ταχύτητες. Ελαττώστε τον χρόνο μεταφοράς κατά έως και 3 φορές σε σύγκριση με τον χρόνο μεταφοράς του προτύπου USB 2.0.\*

\*Η απόδοση ενδέχεται να διαφέρει ανάλογα με το υλικό και τη διαμόρφωση παραμέτρων του συστήματός σας.

**Συμβατότητα με τα πρότυπα USB 3.0 και USB 2.0** – Με αυτήν τη μονάδα μπορείτε να αποκτήσετε συμβατότητα με τις σημερινές συσκευές USB 2.0 αλλά και τις εξαιρετικά υψηλές ταχύτητες του προτύπου USB 3.0, όταν θα είστε έτοιμοι να προβείτε σε αναβάθμιση σε συσκευές επόμενης γενιάς.

**Υψηλή χωρητικότητα, σχεδιασμός μικρού μεγέθους** – Προσφέροντας χωρητικότητα έως 2 TB σε μικρό μέγεθος, η μονάδα My Passport αποτελεί ιδανική επιλογή για οποιοδήποτε διαθέτει πολλά βίντεο, φωτογραφίες, μουσική και άλλα αρχεία που θέλει να προστατέψει και να τα έχει μαζί του καθ' οδόν.

**WD SmartWare™** – Το λογισμικό αυτόματης, συνεχούς λήψης αντιγράφου ασφαλείας λειτουργεί αθόρυβα στο παρασκήνιο για την προστασία των δεδομένων σας χρησιμοποιώντας ελάχιστους πόρους του υπολογιστή. Κάθε φορά που προσθέτετε ή τροποποιείτε ένα αρχείο, δημιουργείται άμεσα αντίγραφο ασφαλείας.

**WD Security™** – Ορίστε προστασία με κωδικό πρόσβασης και κρυπτογράφηση μέσω υλικού, συμβάλλοντας στην προστασία των αρχείων σας από μη εξουσιοδοτημένη χρήση ή πρόσβαση.

**WD Drive Utilities™** – Δηλώστε τη μονάδα, ορίστε χρονοδιακόπτη αυτόματης απενεργοποίησης για τη μονάδα, εκτελέστε διαγνωστικούς ελέγχους και άλλα πολλά, χρησιμοποιώντας την εφαρμογή WD Drive Utilities.

**Τροφοδοσία μέσω USB** – Τροφοδοτείται απευθείας από μια θύρα USB του υπολογιστή σας. Δεν απαιτείται ξεχωριστή τροφοδοσία.

**Ποιότητα WD εντός και εκτός** – Γνωρίζουμε ότι τα δεδομένα σας είναι σημαντικά για εσάς. Έτσι, κατασκευάσαμε το εσωτερικό της μονάδας σύμφωνα με τις δικές μας ακραίες απαιτήσεις για αντοχή, ανοχή στους κραδασμούς και μακροχρόνια αξιοπιστία. Στη συνέχεια, προστατέψαμε τη μονάδα με ένα ανθεκτικό περίβλημα, σχεδιασμένο με γνώμονα την ομορφιά και την προστασία.

---

**Σημαντικό:** Για τις τελευταίες πληροφορίες και νέα σχετικά με τα προϊόντα της WD επισκεφτείτε τον ιστότοπό μας στη διεύθυνση <http://www.westerndigital.com>. Για τις πιο πρόσφατες εκδόσεις λογισμικού και υλικολογισμικού καθώς και για τεκμηρίωση και πληροφορίες σχετικά με τα προϊόντα, μεταβείτε στη διεύθυνση <http://support.wdc.com/downloads>.

---

## Περιεχόμενα συσκευασίας

Όπως φαίνεται στην Εικόνα 1, στη συσκευασία της μονάδας My Passport περιλαμβάνονται τα εξής:

- Φορητή μονάδα σκληρού δίσκου My Passport
- Καλώδιο USB 3.0
- Οδηγός γρήγορης εγκατάστασης
- Προγράμματα λογισμικού WD SmartWare, WD Security και WD Drive Utilities (περιλαμβάνονται στη μονάδα)

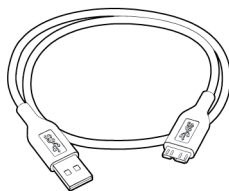

Καλώδιο USB 3.0



Φορητή μονάδα σκληρού δίσκου  
My Passport

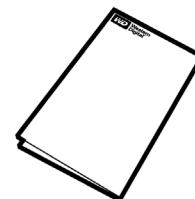

Οδηγός γρήγορης  
εγκατάστασης

Εικόνα 1. Περιεχόμενα συσκευασίας μονάδας My Passport

## Προαιρετικά παρελκόμενα

Για περισσότερες πληροφορίες σχετικά με προαιρετικά παρελκόμενα για τα προϊόντα της WD, επισκεφτείτε τον ιστότοπο:

Η.Π.Α.	<a href="http://www.shopwd.com">http://www.shopwd.com</a> ή <a href="http://www.wdstore.com">http://www.wdstore.com</a>
Καναδάς	<a href="http://www.shopwd.ca">http://www.shopwd.ca</a> ή <a href="http://www.wdstore.ca">http://www.wdstore.ca</a>
Ευρώπη	<a href="http://www.shopwd.eu">http://www.shopwd.eu</a> ή <a href="http://www.wdstore.eu">http://www.wdstore.eu</a>
Άλλες περιοχές	Επικοινωνήστε με την τεχνική υποστήριξη της WD στην περιοχή σας. Για μια λίστα των στοιχείων επικοινωνίας του τμήματος Τεχνικής υποστήριξης, επισκεφτείτε τη διεύθυνση <a href="http://support.wdc.com">http://support.wdc.com</a> και ανατρέξτε στο Answer ID 1048 στη γνωσιακή βάση δεδομένων.

## Συμβατότητα με λειτουργικά συστήματα

Η μονάδα My Passport και τα προγράμματα λογισμικού WD Security και WD Drive Utilities είναι συμβατά με τα ακόλουθα λειτουργικά συστήματα:

### Windows®

- Windows XP
- Windows Vista®
- Windows 7
- Windows 8

### Mac OS X

- Leopard
- Snow Leopard
- Lion
- Mountain Lion

Το λογισμικό WD SmartWare είναι συμβατό με τα ακόλουθα λειτουργικά συστήματα:

### Windows

- Windows XP
- Windows Vista
- Windows 7
- Windows 8

Η συμβατότητα ενδέχεται να διαφέρει ανάλογα με τη διαμόρφωση των παραμέτρων του υλικού και το λειτουργικό σύστημα.

Για υψηλότερες επιδόσεις και αξιοπιστία, εγκαθιστάτε πάντοτε τις πιο πρόσφατες ενημερώσεις και το τελευταίο service pack (SP). Σε υπολογιστές με Windows, πηγαίνετε στο μενού **Start** (Έναρξη) και επιλέξτε **Windows Update** (Ενημέρωση Windows). Σε υπολογιστές Mac, πηγαίνετε στο μενού **Apple** και επιλέξτε **Software Update** (Ενημέρωση λογισμικού).

## Διαμόρφωση μονάδας δίσκου

Η μονάδα My Passport έχει διαμορφωθεί σε ένα διαμέρισμα NTFS για να υπάρχει συμβατότητα με όλα τα ενημερωμένα λειτουργικά συστήματα των Windows. Εάν θέλετε να χρησιμοποιήσετε τη μονάδα σε υπολογιστή Mac, δείτε «Επαναδιαμόρφωση της μονάδας» στη σελίδα 61 και «Αντιμετώπιση προβλημάτων» στη σελίδα 62.



## Εξωτερική περιγραφή

Όπως φαίνεται στην Εικόνα 2, η μονάδα My Passport διαθέτει:

- Ένδειξη LED τροφοδοσίας/δραστηριότητας
- Θύρα διασύνδεσης USB 3.0

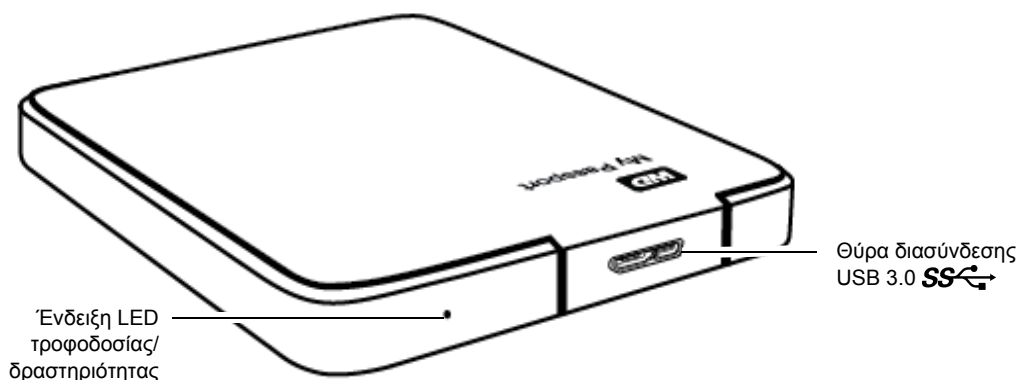

Εικόνα 2. Μονάδα My Passport

### Ένδειξη LED τροφοδοσίας/δραστηριότητας

Η ένδειξη LED τροφοδοσίας/δραστηριότητας υποδεικνύει την κατάσταση λειτουργίας της μονάδας ως εξής:

Εμφάνιση ένδειξης LED	Κατάσταση λειτουργίας/Δραστηριότητα
Σταθερά αναμμένη	Αδράνεια
Αναβοσβήνει γρήγορα, περίπου 3 φορές ανά δευτερόλεπτο	Δραστηριότητα
Αναβοσβήνει με αργό ρυθμό, περίπου μία φορά κάθε 2,5 δευτερόλεπτα	Το σύστημα είναι σε κατάσταση αναμονής

### Διασύνδεση USB 3.0

Το πρότυπο USB 3.0 υποστηρίζει ρυθμούς μεταφοράς δεδομένων έως και 5 Gb/δευτερόλεπτο και έχει οπισθόδρομη συμβατότητα με το USB 2.0. Η σύνδεση με θύρα USB 2.0 μεταφέρει τα δεδομένα με ταχύτητα έως και 480 Mb/s.

### Δήλωση της μονάδας

Δηλώνετε πάντοτε τη μονάδα My Passport για να έχετε πρόσβαση στις πιο πρόσφατες ενημερώσεις και σε ειδικές προσφορές. Μπορείτε να δηλώσετε εύκολα τη μονάδα χρησιμοποιώντας το λογισμικό WD Drive Utilities, όπως περιγράφεται στην ενότητα «Δήλωση της μονάδας» στη σελίδα 51. Ένας άλλος τρόπος είναι να κάνετε ηλεκτρονική δήλωση στη διεύθυνση <http://register.wdc.com>.

## Προφυλάξεις κατά τον χειρισμό

Τα προϊόντα WD είναι όργανα ακριβείας και απαιτούν προσεκτικό χειρισμό κατά την αποσυσκευασία και την εγκατάστασή τους. Ο απρόσεκτος χειρισμός, τα χτυπήματα και οι κραδασμοί μπορούν να καταστρέψουν τις μονάδες. Τηρείτε πάντοτε τις ακόλουθες προφυλάξεις κατά την αποσυσκευασία και την εγκατάσταση της εξωτερικής μονάδας αποθήκευσης:

- Αποφύγετε την πτώση ή το τράνταγμα της μονάδας δίσκου.
- Μη μετακινείτε τη μονάδα δίσκου ενώ βρίσκεται σε εξέλιξη κάποια δραστηριότητα.

## 2

## Σύνδεση της μονάδας δίσκου και πρώτα βήματα

Το παρόν κεφάλαιο παρέχει οδηγίες για τη σύνδεση της μονάδας και την εγκατάσταση των προγραμμάτων λογισμικού WD Drive Utilities, WD Security και WD SmartWare στον υπολογιστή σας. Περιλαμβάνει τα ακόλουθα θέματα:

Σύνδεση της μονάδας δίσκου

Τα πρώτα βήματα με το λογισμικό της WD

### Σύνδεση της μονάδας δίσκου

1. Θέστε τον υπολογιστή σας σε λειτουργία.
2. Συνδέστε τη μονάδα στον υπολογιστή σας, όπως φαίνεται στην Εικόνα 3.
3. Ελέγξτε εάν η μονάδα εμφανίζεται στο στοιχείο «My Computer» (Ο υπολογιστής μου) στην εφαρμογή Windows Explorer (Εξερεύνηση των Windows).
4. Εάν εμφανιστεί η οθόνη «Found New Hardware» (Εύρεση νέου υλικού), κάντε κλικ στην επιλογή **Cancel** (Άκυρο) για να την κλείσετε. Το λογισμικό της WD εγκαθιστά το κατάλληλο πρόγραμμα οδήγησης για τη μονάδα.

Η μονάδα My Passport είναι πλέον έτοιμη για χρήση ως εξωτερική μονάδα αποθήκευσης. Μπορείτε να βελτιώσετε τις δυνατότητές της εγκαθιστώντας τα παρακάτω προγράμματα λογισμικού της WD που βρίσκονται στη μονάδα:

- WD Security
- WD Drive Utilities
- WD SmartWare

Δείτε «Τα πρώτα βήματα με το λογισμικό της WD» στη σελίδα 7.

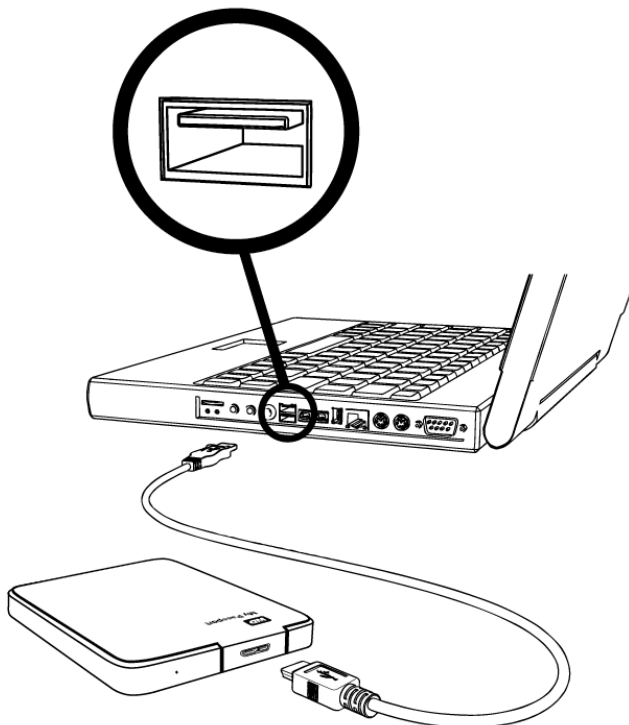

Εικόνα 3. Σύνδεση της μονάδας δίσκου My Passport

## Τα πρώτα βήματα με το λογισμικό της WD

Αφού συνδέσετε τη μονάδα στον υπολογιστή σας, θα εμφανιστεί ένας οδηγός εγκατάστασης που θα σας βοηθήσει να κάνετε γρήγορα τα πρώτα σας βήματα με το λογισμικό της WD που βρίσκεται στη μονάδα:

- WD Security
- WD Drive Utilities
- WD SmartWare

1. Χρησιμοποιήστε τη βοηθητική εφαρμογή διαχείρισης αρχείων του υπολογιστή σας για να ανοίξετε τη μονάδα My Passport και κάντε διπλό κλικ στο αρχείο WD Apps Setup:

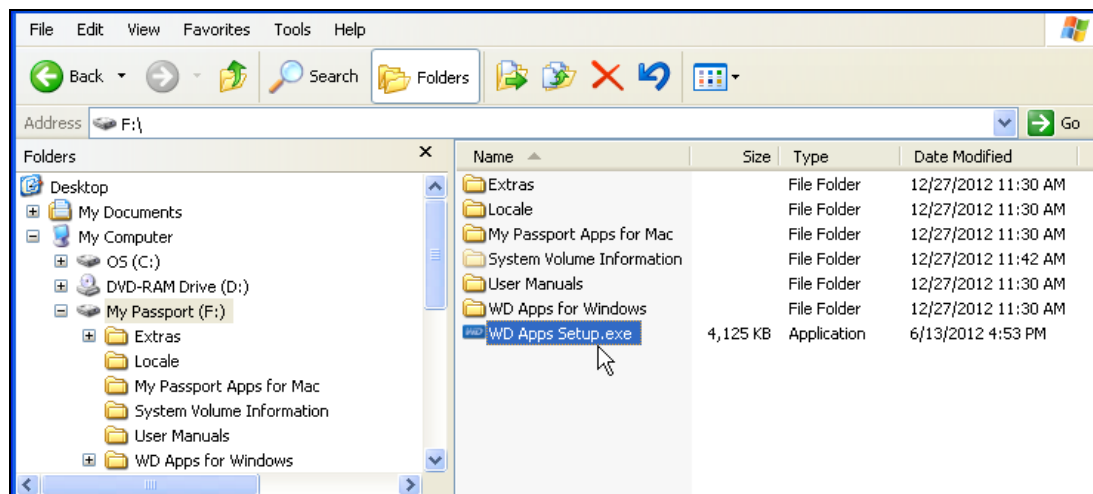

2. Κάντε κλικ στο κουμπί **Next** (Επόμενο) στο στοιχείο «WD Apps Setup Wizard» (Οδηγός ρύθμισης εφαρμογών της WD):



3. Διαβάστε τη συμφωνία άδειας χρήσης, επιλέξτε το πλαίσιο ελέγχου **I accept the terms of the License Agreement** (Αποδέχομαι τους όρους της Συμφωνίας άδειας χρήσης) και κάντε κλικ στο κουμπί **Next** (Επόμενο) για να συνεχίσετε:

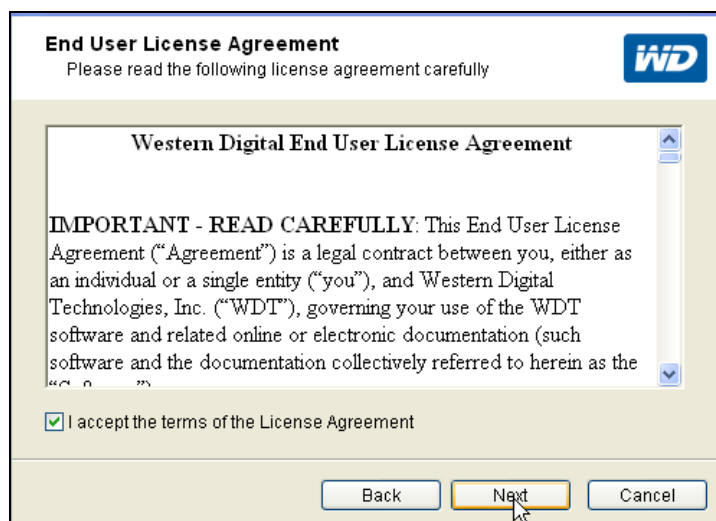

4. Στο παράθυρο διαλόγου «Custom Setup» (Προσαρμοσμένη εγκατάσταση):

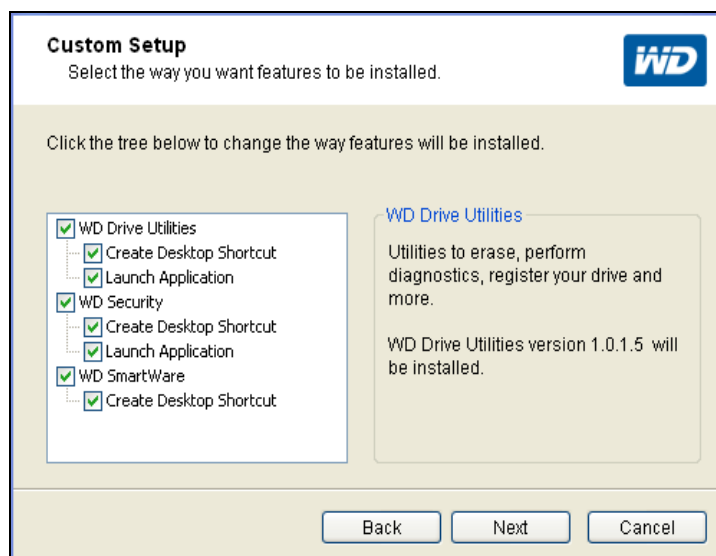

- a. Επιλέξτε το όνομα μιας εφαρμογής για να δείτε μια σύντομη περιγραφή της εφαρμογής:
- **WD Drive Utilities**
  - **WD Security**
  - **WD SmartWare**
- b. Αποεπιλέξτε το πλαίσιο ελέγχου κάθε εφαρμογής που δεν θέλετε να εγκαταστήσετε.
- c. Αποεπιλέξτε το πλαίσιο ελέγχου κάθε επιλογής εγκατάστασης που δεν θέλετε να εφαρμόσετε:
- **Create Desktop Shortcut** (Δημιουργία συντόμευσης στην επιφάνεια εργασίας)
  - **Launch Application** (Εκκίνηση εφαρμογής)
- d. Κάντε κλικ στην επιλογή **Next** (Επόμενο) για να γίνει εγκατάσταση των επιλεγμένων εφαρμογών και επιλογών.

5. Περιμένετε ωσότου ολοκληρωθεί η εγκατάσταση:

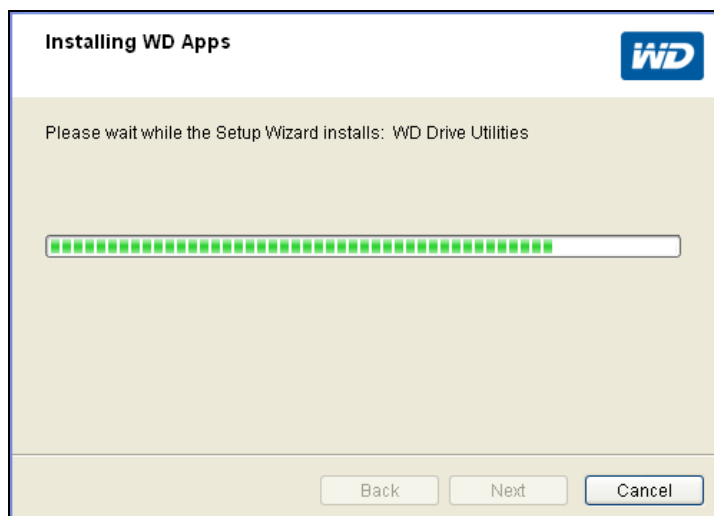

6. Μόλις ολοκληρωθεί η εγκατάσταση, κάντε κλικ στην επιλογή **Finish** (Τέλος) για να κλείσετε το στοιχείο «WD Apps Setup Wizard» (Οδηγός εγκατάστασης εφαρμογών της WD):

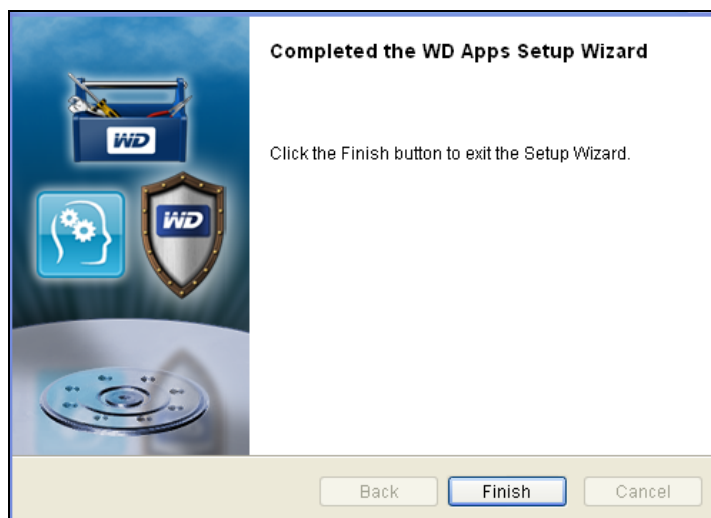

7. Εάν δείτε ένα μήνυμα ότι υπάρχει διαθέσιμη ενημέρωση λογισμικού, κάντε κλικ στην επιλογή **Update Software** (Ενημέρωση λογισμικού) και ακολουθήστε τις οδηγίες της οθόνης για να κάνετε λήψη και εγκατάσταση της ενημέρωσης του λογισμικού:

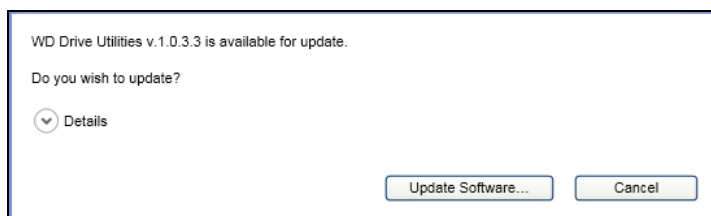

## 8. Ανάλογα με τις επιλογές που ενεργοποιήσατε:

- Με την εγκατάσταση του λογισμικού WD Drive Utilities με την επιλογή «Launch Application» (Εκκίνηση εφαρμογής), εμφανίζεται η οθόνη του λογισμικού WD Drive Utilities (δείτε Εικόνα 4 και «Διαχείριση και προσαρμογή της μονάδας» στη σελίδα 48).
- Με την εγκατάσταση του λογισμικού WD Security με την επιλογή «Launch Application» (Εκκίνηση εφαρμογής), εμφανίζεται η οθόνη του λογισμικού WD Security (δείτε Εικόνα 5 στη σελίδα 11 και «Κλείδωμα και ξεκλείδωμα της μονάδας» στη σελίδα 41).
- Με την εγκατάσταση του λογισμικού WD SmartWare εμφανίζεται η οθόνη «Backup Plan Selection» (Επιλογή σχεδίου λήψης αντιγράφου ασφαλείας) για να επιλέξετε τον τύπο λήψης αντιγράφου ασφαλείας που θέλετε να εκτελέσετε:

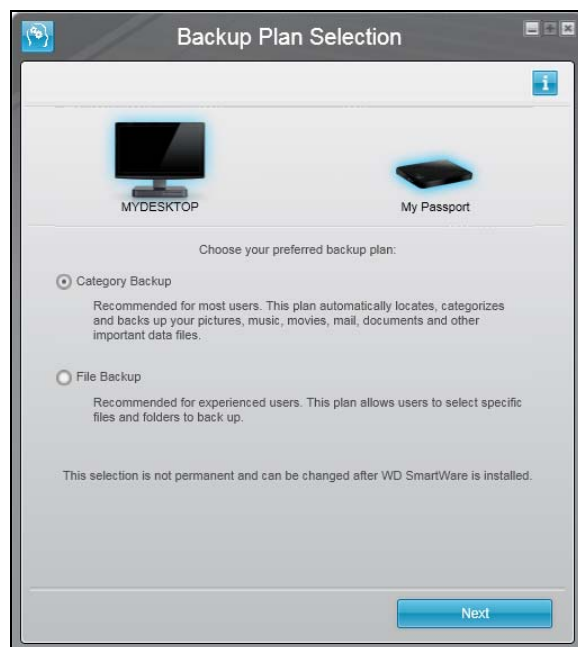

## 9. Στην οθόνη «Backup Plan Selection» (Επιλογή σχεδίου λήψης αντιγράφου ασφαλείας):

- Επιλέξτε την επιλογή για τον τύπο λήψης αντιγράφου ασφαλείας που θέλετε να εκτελέσετε:
  - **Category Backup** (Λήψη αντιγράφου ασφαλείας με βάση κατηγορίες) – Γίνεται εντοπισμός και λήψη αντιγράφου ασφαλείας από όλα τα αρχεία που ανήκουν στις επιλεγμένες κατηγορίες στον υπολογιστή σας.
  - **File Backup** (Λήψη αντιγράφου ασφαλείας με βάση αρχεία) – Γίνεται λήψη αντιγράφου ασφαλείας από τα αρχεία και τους φακέλους που επιλέγετε από μια προβολή φακέλων για την εσωτερική μονάδα σκληρού δίσκου του υπολογιστή σας.
- Κάντε κλικ στην επιλογή **Next** (Επόμενο) για να εμφανιστεί η αρχική οθόνη Backup (Λήψη αντιγράφου ασφαλείας) (Εικόνα 6 στη σελίδα 12).

## 10. Στην αρχική οθόνη Backup (Λήψη αντιγράφου ασφαλείας) μπορείτε να προβείτε σε μία από τις εξής ενέργειες:

- Να εκτελέσετε την πρώτη λήψη αντιγράφου ασφαλείας – Δείτε «Λήψη αντιγράφου ασφαλείας αρχείων» στη σελίδα 29 προτού κάνετε κλικ στην επιλογή **Start Backup** (Έναρξη λήψης αντιγράφου ασφαλείας).  
Αφού ολοκληρωθεί η λήψη αντιγράφου ασφαλείας, κάντε κλικ στην επιλογή **Continue** (Συνέχεια) για να εμφανιστεί η οθόνη Home (Αρχική οθόνη) του λογισμικού WD SmartWare (Εικόνα 7 στη σελίδα 13).
- Παραλείψτε τη λήψη αντιγράφου ασφαλείας κάνοντας κλικ στην επιλογή **Skip Backup** (Παράβλεψη λήψης αντιγράφου ασφαλείας) για να εμφανιστεί η οθόνη Home (Αρχική οθόνη) του λογισμικού WD SmartWare (Εικόνα 7 στη σελίδα 13).

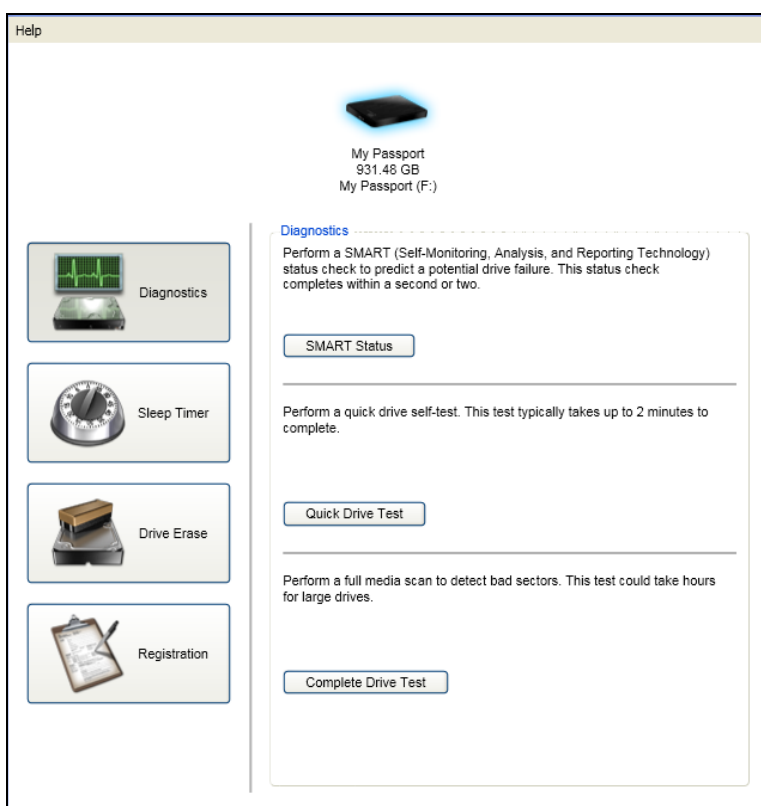

Εικόνα 4. Η οθόνη της εφαρμογής WD Drive Utilities

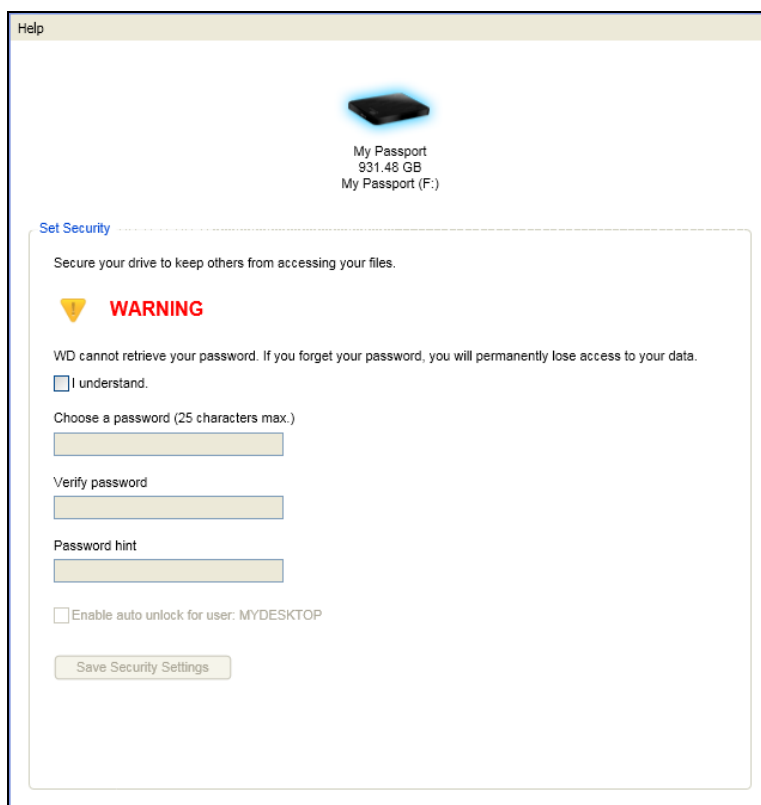

Εικόνα 5. Η οθόνη της εφαρμογής WD Security



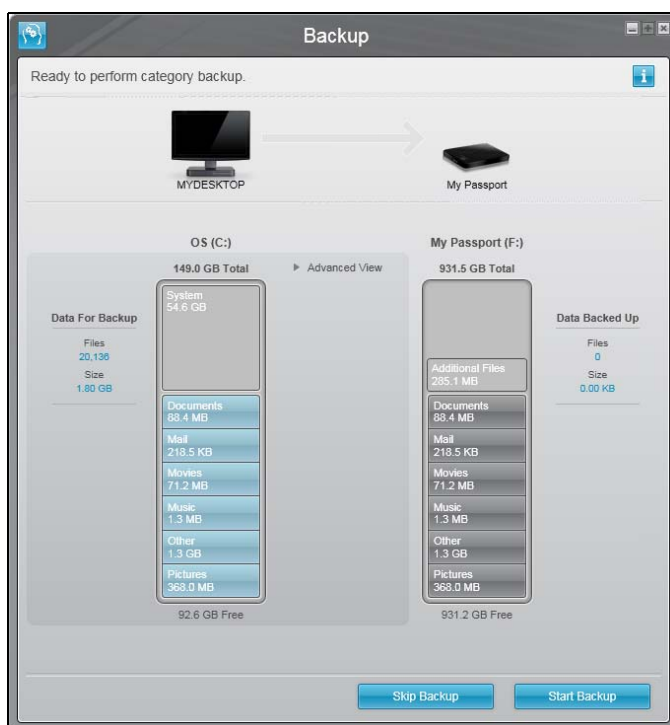

Αρχική οθόνη «Category Backup» (Λήψη αντιγράφου ασφαλείας με βάση κατηγορίες)

**Σημείωση:** Οι αρχικές οθόνες Backup (Λήψη αντιγράφων ασφαλείας) εμφανίζονται μόνο μία φορά, όταν εγκαθιστάτε το λογισμικό WD SmartWare στον υπολογιστή σας. Μετά από αυτό, κατά την εκκίνηση του λογισμικού θα εμφανίζεται η οθόνη Home (Αρχική οθόνη), από την οποία μπορείτε να επιλέξετε την επόμενη ενέργειά σας.

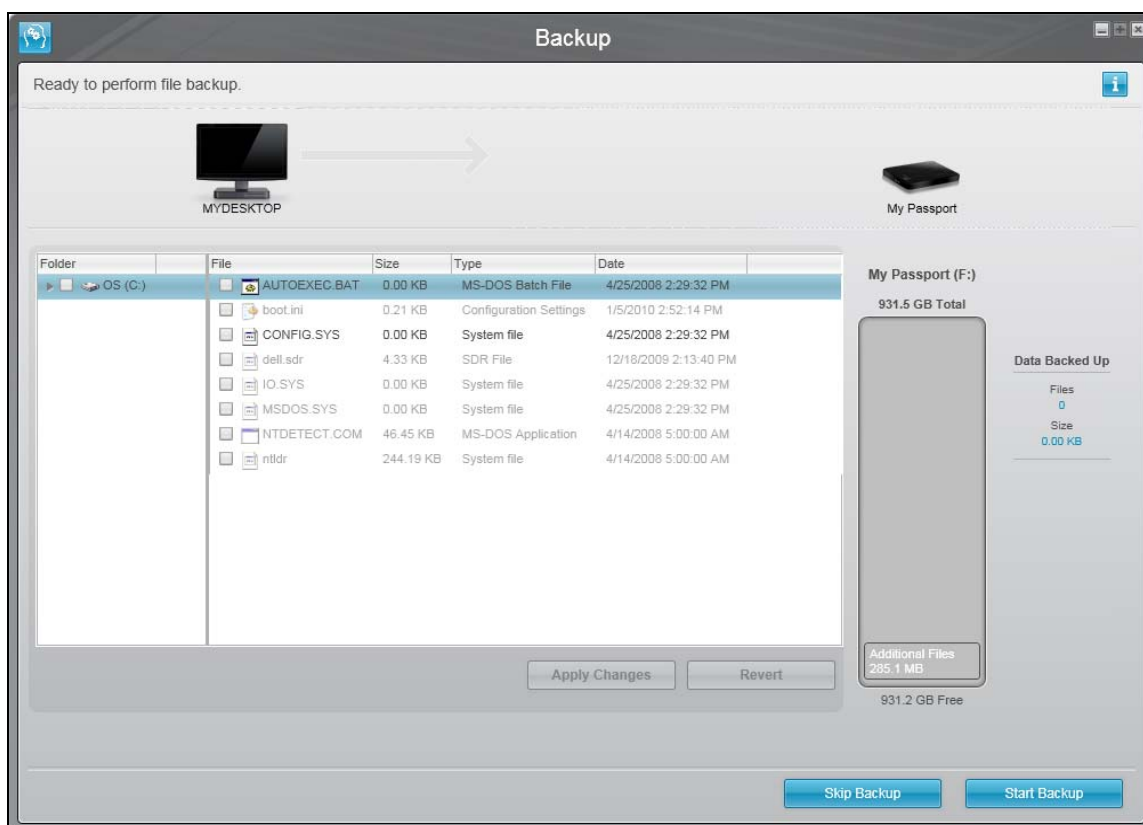

Αρχική οθόνη «File Backup» (Λήψη αντιγράφου ασφαλείας με βάση αρχεία)

Εικόνα 6. Αρχικές οθόνες Backup (Λήψη αντιγράφου ασφαλείας)

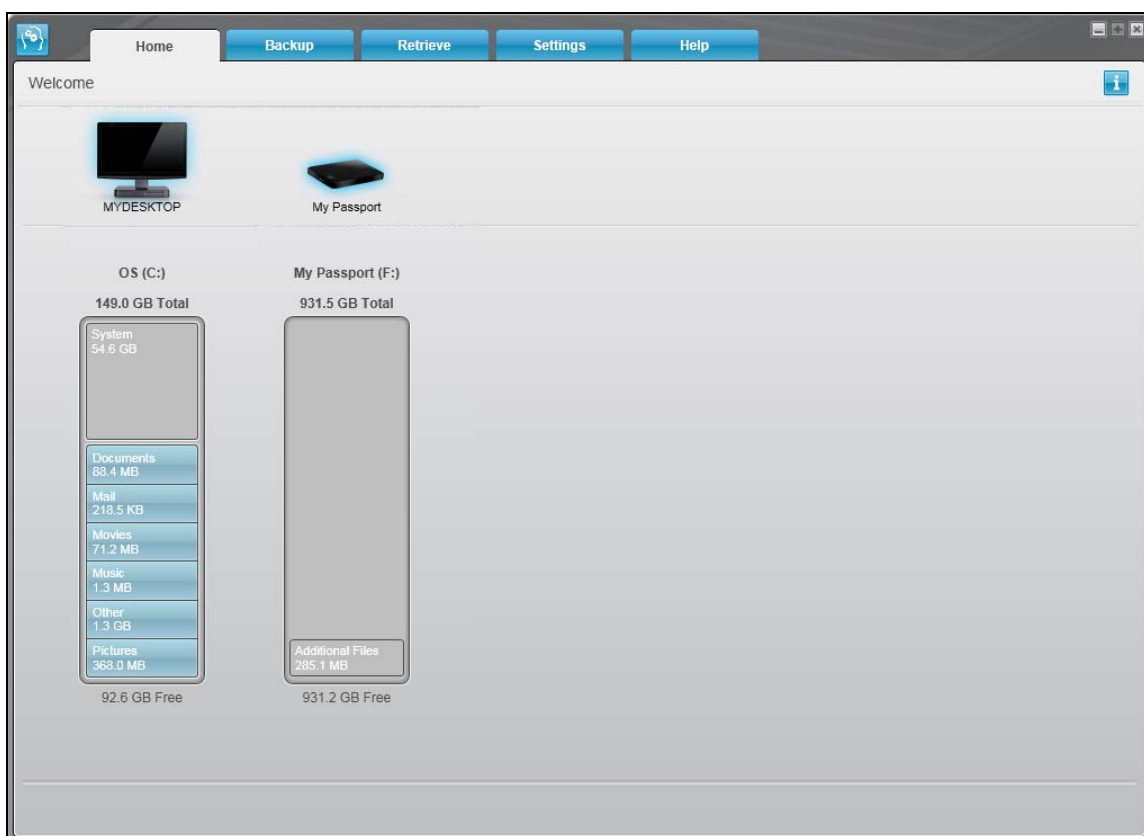

Πριν από την πρώτη λήψη αντιγράφου ασφαλείας

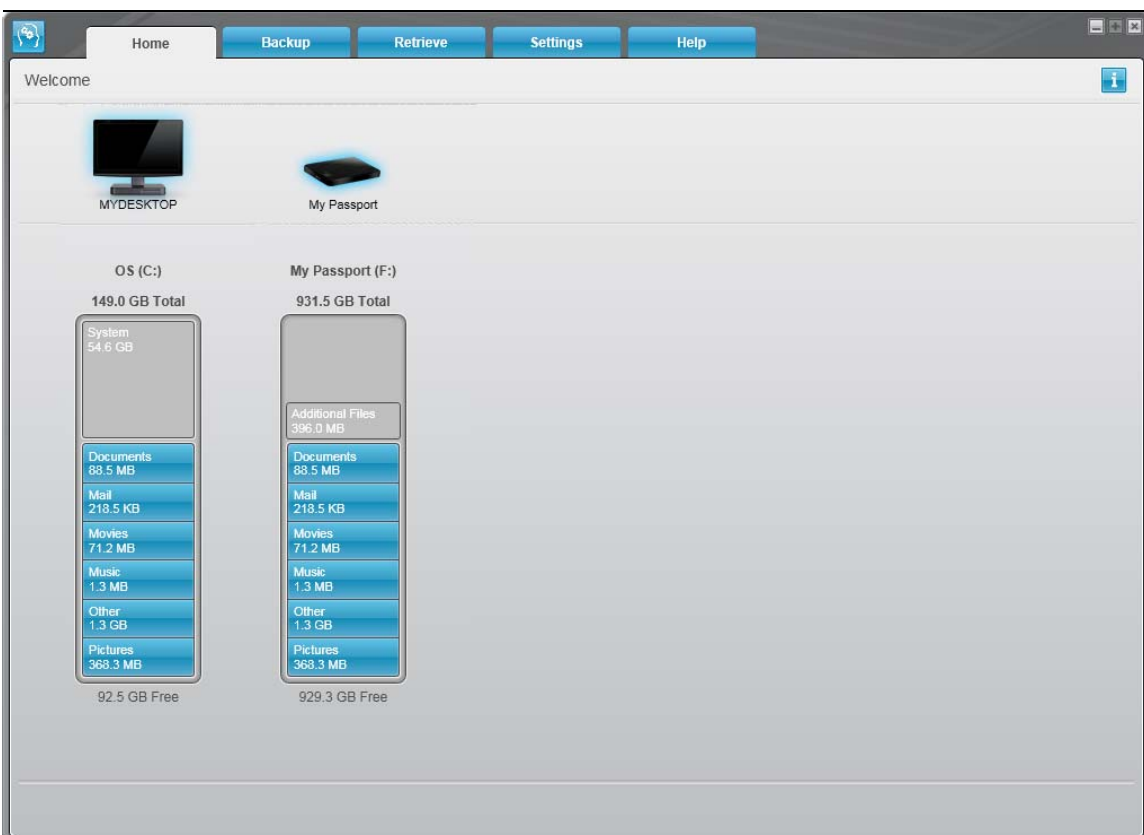

Μετά την πρώτη λήψη αντιγράφου ασφαλείας

Εικόνα 7. Οθόνη Home (Αρχική οθόνη) του λογισμικού WD SmartWare

## 3

## Επισκόπηση λειτουργιών του λογισμικού WD SmartWare

Το παρόν κεφάλαιο παρέχει μια σύντομη επισκόπηση των λειτουργιών του λογισμικού WD SmartWare. Περιλαμβάνει τα ακόλουθα θέματα:

- Προβολή της καρτέλας Home (Αρχική οθόνη)
- Προβολές της καρτέλας Backup (Λήψη αντιγράφου ασφαλείας)
- Προβολές της καρτέλας Retrieve (Ανάκτηση)
- Προβολή της καρτέλας Settings (Ρυθμίσεις) του λογισμικού
- Προβολή καρτέλας Help (Βοήθεια)

Όλες οι λειτουργίες και οι δυνατότητες του λογισμικού WD SmartWare παρουσιάζονται σε 5 προβολές οθονών που επιλέγονται μέσω καρτελών:

Η προβολή της καρτέλας . . .	Παρέχει . . .
Home (Αρχική οθόνη)	<p>Πέντε καρτέλες και μετρητές περιεχομένου που εμφανίζουν τη συνολική χωρητικότητα και την κατηγοριοποιημένη δομή της εσωτερικής μονάδας σκληρού δίσκου του υπολογιστή σας, καθώς και κάθε υποστηριζόμενης εξωτερικής μονάδας δίσκου που είναι συνδεδεμένη στον υπολογιστή.</p> <p>Εάν ο υπολογιστής σας διαθέτει περισσότερες από μία:</p> <ul style="list-style-type: none"> <li>Εσωτερικές μονάδες σκληρού δίσκου ή πολλά διαμερίσματα μονάδας σκληρού δίσκου, το λογισμικό WD SmartWare θα εμφανίζει ένα πλαίσιο επιλογής που μπορείτε να χρησιμοποιήσετε για να καθορίσετε τη μονάδα ή το διαμέρισμα με το οποίο θέλετε να εργαστείτε</li> <li>Υποστηριζόμενες εξωτερικές μονάδες, το λογισμικό WD SmartWare επισημαίνει τη μονάδα που έχετε επιλέξει</li> </ul> <p>Ανατρέξτε στην ενότητα «Προβολή της καρτέλας Home (Αρχική οθόνη)» στη σελίδα 16.</p>
Backup (Λήψη αντιγράφου ασφαλείας)	<p>Ένα από τα δύο παράθυρα διαλόγου για τη λήψη αντιγράφου ασφαλείας, ανάλογα με τον αντίστοιχο τρόπο λειτουργίας που έχετε επιλέξει:</p> <ul style="list-style-type: none"> <li>Το παράθυρο διαλόγου με βάση την κατηγορία περιλαμβάνει μετρητές περιεχομένου που εμφανίζουν τη συνολική χωρητικότητα και την κατηγοριοποιημένη δομή της εσωτερικής μονάδας σκληρού δίσκου του υπολογιστή σας, καθώς και της εξωτερικής μονάδας δίσκου με την οποία εργάζεστε.</li> <li>Το παράθυρο διαλόγου με βάση αρχεία παρέχει μια προβολή φακέλων για την εσωτερική μονάδα σκληρού δίσκου του υπολογιστή σας, για να επιλέξετε τα αρχεία και τους φακέλους από τους οποίους θέλετε να λάβετε αντίγραφο ασφαλείας.</li> </ul> <p>Κάθε παράθυρο διαλόγου λήψης αντιγράφου ασφαλείας παρέχει, επίσης, τα εξής:</p> <ul style="list-style-type: none"> <li>Ένα κουμπί εναλλαγής λήψης αντιγράφου ασφαλείας με βάση αρχεία ή κατηγορίες για εναλλαγή μεταξύ των δύο αντίστοιχων παραθύρων διαλόγου</li> <li>Ένα κουμπί εναλλαγής μεταξύ έναρξης και διακοπής λήψης αντιγράφου ασφαλείας για τον έλεγχο της διαδικασίας</li> </ul> <p>Ανατρέξτε στην ενότητα «Προβολές της καρτέλας Backup (Λήψη αντιγράφου ασφαλείας)» στη σελίδα 20.</p>

(Συνέχεια)

Η προβολή της καρτέλας . . .	Παρέχει . . .
Retrieve (Ανάκτηση)	<p>Τρία παράθυρα διαλόγου πλήρους οθόνης για να επιλέξετε:</p> <ul style="list-style-type: none"> <li>• Τον τόμο αντιγράφου ασφαλείας από τον οποίο θέλετε να ανακτήσετε αρχεία</li> <li>• Τον προορισμό στον υπολογιστή σας, όπου θέλετε να γίνει η αντιγραφή των ανακτημένων αρχείων</li> <li>• Τα αρχεία που θέλετε να ανακτήσετε</li> </ul> <p>Ανατρέξτε στην ενότητα «Προβολές της καρτέλας Retrieve (Ανάκτηση)» στη σελίδα 23.</p>
Settings (Ρυθμίσεις)	<p>Κουμπιά για το άνοιγμα παραθύρων διαλόγου για την εκτέλεση των παρακάτω ενεργειών:</p> <ul style="list-style-type: none"> <li>• Καθορισμό του αριθμού των εκδόσεων αντιγράφων ασφαλείας που θέλετε να διατηρούνται για κάθε αρχείο</li> <li>• Καθορισμό διαφορετικού φακέλου προορισμού για τα ανακτημένα αρχεία</li> <li>• Αυτόματο έλεγχο για ενημερώσεις για το λογισμικό WD SmartWare</li> </ul> <p>Ανατρέξτε στην ενότητα «Προβολή της καρτέλας Settings (Ρυθμίσεις) του λογισμικού» στη σελίδα 26.</p>
Help (Βοήθεια)	<p>Άμεση πρόσβαση:</p> <ul style="list-style-type: none"> <li>• Σε λεπτομερείς πληροφορίες σχετικά με τη λήψη αντιγράφου ασφαλείας και την ανάκτηση αρχείων καθώς και τις επιλογές ρύθμισης του λογισμικού</li> <li>• Στο τμήμα υποστήριξης πελατών της WD και στις υπηρεσίες ενημέρωσης λογισμικού</li> </ul> <p>Ανατρέξτε στην ενότητα «Προβολή καρτέλας Help (Βοήθεια)» στη σελίδα 27.</p>
Σε κάθε προβολή, το λογισμικό WD SmartWare αλλάζει τα ονόματα και τις εικόνες των γραφικών ανάλογα με τη διαμόρφωση υλικού των συνδεδεμένων μονάδων.	

**Σημείωση:** Εκτός από τις λεπτομερείς πληροφορίες της καρτέλας Help (Βοήθεια), κάθε προβολή του λογισμικού WD SmartWare παρέχει εύκολη πρόσβαση σε σύντομη ηλεκτρονική βοήθεια που σας καθοδηγεί γρήγορα στις εργασίες λήψης αντιγράφου ασφαλείας, ανάκτησης και ρυθμίσεων. Σε κάθε περίπτωση που δεν είστε βέβαιοι σχετικά με το τι πρέπει να κάνετε, κάντε κλικ στο εικονίδιο πληροφοριών/ηλεκτρονικής βοήθειας στην επάνω δεξιά γωνία της οθόνης:



Για να κλείσετε την οθόνη πληροφοριών/ηλεκτρονικής βοήθειας αφού διαβάσετε την ηλεκτρονική βοήθεια, κάντε κλικ στο εικονίδιο X στην επάνω δεξιά γωνία της οθόνης βοήθειας.

## Προβολή της καρτέλας Home (Αρχική οθόνη)

Χρησιμοποιήστε την προβολή της καρτέλας Home (Αρχική οθόνη) του λογισμικού WD SmartWare για να προβάλετε τους μετρητές περιεχομένου της μονάδας σκληρού δίσκου και να επιλέξετε:

- Την εσωτερική μονάδα σκληρού δίσκου ή το διαμέρισμα της μονάδας σκληρού δίσκου από το οποίο θέλετε να κάνετε λήψη αντιγράφου ασφαλείας αρχείων ή στο οποίο θέλετε να κάνετε αντιγραφή ανακτημένων αρχείων, όταν ο υπολογιστής σας διαθέτει περισσότερες από μία μονάδες ή περισσότερα από ένα διαμερίσματα
- Τη μονάδα My Passport, στην οποία θέλετε να δημιουργήσετε αντίγραφο ασφαλείας των αρχείων ή από την οποία θέλετε να γίνει ανάκτηση αρχείων, εφόσον υπάρχουν περισσότερες από μία μονάδες συνδεδεμένες στον υπολογιστή σας

Δείτε Εικόνα 8 στη σελίδα 17 και Πίνακα 1 στη σελίδα 18 για μια σύντομη περιγραφή των λειτουργιών της προβολής της καρτέλας Home (Αρχική οθόνη).

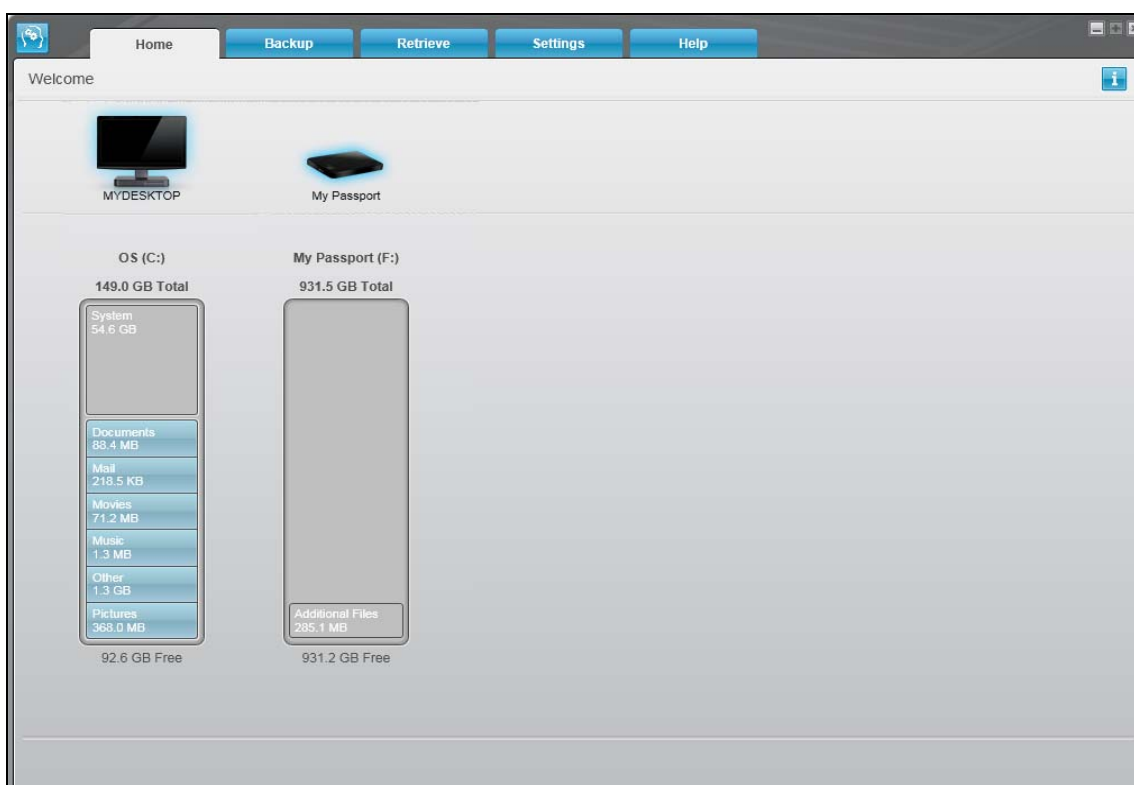

Το εικονίδιο του υπολογιστή σας

Μετρητής περιεχομένων

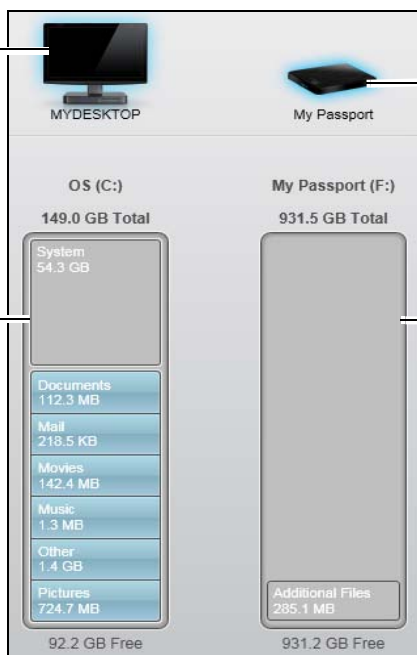





Το εικονίδιο της μονάδας My Passport

Μετρητής περιεχομένων μονάδας My Passport

Εικόνα 8. Προβολή της καρτέλας Home (Αρχική οθόνη)

Πίνακας 1. Περιγραφή λειτουργιών της καρτέλας Home (Αρχική οθόνη)

Στοιχείο προβολής	Περιγραφή
Το εικονίδιο του υπολογιστή σας	<p>Παρέχει μια γραφική απεικόνιση και το όνομα της εσωτερικής μονάδας σκληρού δίσκου ή του διαμερίσματος της μονάδας στον υπολογιστή, στον οποίο θα αποκτήσει πρόσβαση το λογισμικό WD SmartWare για τις λειτουργίες λήψης και ανάκτησης αντιγράφων ασφαλείας.</p> <p>Εάν κάνετε δεξιά κλικ στο εικονίδιο και επιλέξετε <b>Properties</b> (Ιδιότητες), θα εμφανιστεί το παράθυρο διαλόγου «Windows System Properties» (Ιδιότητες συστήματος Windows):</p> 
Πλαίσιο επιλογής εσωτερικής μονάδας	<p>(Δεν εμφανίζεται στην Εικόνα 8 στη σελίδα 17.)</p> <p>Εάν ο υπολογιστής σας διαθέτει περισσότερες από μία εσωτερικές μονάδες σκληρού δίσκου ή περισσότερα από ένα διαμερίσματα μονάδας, το λογισμικό WD SmartWare θα εμφανίζει ένα πλαίσιο επιλογής κάτω από το εικονίδιο του υπολογιστή σας για τον καθορισμό της μονάδας ή του διαμερίσματος που θέλετε να χρησιμοποιήσετε για τις λειτουργίες λήψης και ανάκτησης αντιγράφων ασφαλείας:</p> 
Εικονίδιο μονάδας My Passport	<p>Παρέχει μια γραφική απεικόνιση και το όνομα της μονάδας My Passport που είναι συνδεδεμένη στον υπολογιστή σας.</p> <p>Εάν έχετε περισσότερες από μία μονάδες My Passport συνδεδεμένες στον υπολογιστή σας, κάντε αριστερό κλικ στο εικονίδιο της μονάδας για την οποία θέλετε να χρησιμοποιήσετε τις λειτουργίες λήψης αντιγράφων ασφαλείας και ανάκτησης. Το λογισμικό WD SmartWare επισημαίνει την επιλογή σας με ένα ανοιχτό μπλε φόντο με σκιά:</p>  <p>Επιλεγμένη μονάδα My Passport</p> <p>Εάν κάνετε δεξιά κλικ στο εικονίδιο της μονάδας, θα εμφανιστεί ένα μενού με τις επιλογές:</p> <ul style="list-style-type: none"> <li>• <b>Open</b> (Άνοιγμα) – Εμφάνιση του καταλόγου της μονάδας στην εφαρμογή Windows Explorer (Εξερεύνηση των Windows)</li> <li>• <b>Properties</b> (Ιδιότητες) – Εμφάνιση του παραθύρου διαλόγου «Windows Drive Properties» (Ιδιότητες μονάδας Windows)</li> <li>• <b>Safely remove</b> (Ασφαλής κατάργηση) – Προετοιμασία του συστήματος για την αποσύνδεση της μονάδας</li> </ul> 

(Συνέχεια)

Πίνακας 1. Περιγραφή λειτουργιών της καρτέλας Home (Αρχική οθόνη) (Συνέχεια)

Στοιχείο προβολής	Περιγραφή														
Δείκτες κύλισης στην προβολή της μονάδας	<p>(Δεν εμφανίζεται στην Εικόνα 8 στη σελίδα 17.)</p> <p>Μία εγκατάσταση του λογισμικού WD SmartWare υποστηρίζει όσες μονάδες My Passport μπορεί να διαχειριστεί το σύστημά σας. Όταν ο αριθμός των συνδεδεμένων μονάδων υπερβεί τις δυνατότητες προβολής, το λογισμικό WD SmartWare εμφανίζει αριστερά και δεξιά δείκτες κύλισης στην προβολή μονάδας για να είναι δυνατή η προβολή όλων των μονάδων:</p>  <p>Δείκτες κύλισης</p>														
Μετρητής περιεχομένων του υπολογιστή σας	<p>Ο μετρητής περιεχομένων για την εσωτερική μονάδα σκληρού δίσκου του υπολογιστή σας εμφανίζει όλα τα αρχεία που είναι διαθέσιμα για λήψη αντιγράφου ασφαλείας με βάση τις κατηγορίες. Τα αρχεία εμφανίζονται σε μπλε φόντο, ομαδοποιημένα σε έξι κατηγορίες, οι οποίες είναι:</p> <table> <tr> <th>Αυτή η κατηγορία αρχείων</th><th>Περιλαμβάνει αρχεία με αυτές τις επεκτάσεις</th></tr> <tr> <td><b>Documents (Εγγράφα)</b></td><td>.doc, .txt, .htm, .html, .ppt, .xls, .xml και άλλες επεκτάσεις εγγράφων</td></tr> <tr> <td><b>Mail (Ταχυδρομείο)</b></td><td>.mail, .msg, .pst και άλλες επεκτάσεις ηλεκτρονικού ταχυδρομείου</td></tr> <tr> <td><b>Music (Μουσική)</b></td><td>.mp3, .wav, .wma και άλλες επεκτάσεις αρχείων μουσικής</td></tr> <tr> <td><b>Movies (Ταινίες)</b></td><td>.avi, .mov, .mp4 και άλλες επεκτάσεις αρχείων ταινίας</td></tr> <tr> <td><b>Pictures (Εικόνες)</b></td><td>.gif, .jpg, .png και άλλες επεκτάσεις αρχείων εικόνας</td></tr> <tr> <td><b>Other (Άλλο)</b></td><td>Άλλα αρχεία που δεν ανήκουν στις πέντε κύριες κατηγορίες</td></tr> </table> <p>Για μια πλήρη λίστα με όλες τις συμπεριλαμβανόμενες επεκτάσεις αρχείων, αναζητήστε το Answer ID 3644 στη γνωσιακή βάση της WD στη διεύθυνση <a href="http://support.wdc.com">http://support.wdc.com</a>.</p>	Αυτή η κατηγορία αρχείων	Περιλαμβάνει αρχεία με αυτές τις επεκτάσεις	<b>Documents (Εγγράφα)</b>	.doc, .txt, .htm, .html, .ppt, .xls, .xml και άλλες επεκτάσεις εγγράφων	<b>Mail (Ταχυδρομείο)</b>	.mail, .msg, .pst και άλλες επεκτάσεις ηλεκτρονικού ταχυδρομείου	<b>Music (Μουσική)</b>	.mp3, .wav, .wma και άλλες επεκτάσεις αρχείων μουσικής	<b>Movies (Ταινίες)</b>	.avi, .mov, .mp4 και άλλες επεκτάσεις αρχείων ταινίας	<b>Pictures (Εικόνες)</b>	.gif, .jpg, .png και άλλες επεκτάσεις αρχείων εικόνας	<b>Other (Άλλο)</b>	Άλλα αρχεία που δεν ανήκουν στις πέντε κύριες κατηγορίες
Αυτή η κατηγορία αρχείων	Περιλαμβάνει αρχεία με αυτές τις επεκτάσεις														
<b>Documents (Εγγράφα)</b>	.doc, .txt, .htm, .html, .ppt, .xls, .xml και άλλες επεκτάσεις εγγράφων														
<b>Mail (Ταχυδρομείο)</b>	.mail, .msg, .pst και άλλες επεκτάσεις ηλεκτρονικού ταχυδρομείου														
<b>Music (Μουσική)</b>	.mp3, .wav, .wma και άλλες επεκτάσεις αρχείων μουσικής														
<b>Movies (Ταινίες)</b>	.avi, .mov, .mp4 και άλλες επεκτάσεις αρχείων ταινίας														
<b>Pictures (Εικόνες)</b>	.gif, .jpg, .png και άλλες επεκτάσεις αρχείων εικόνας														
<b>Other (Άλλο)</b>	Άλλα αρχεία που δεν ανήκουν στις πέντε κύριες κατηγορίες														

(Συνέχεια)



Πίνακας 1. Περιγραφή λειτουργιών της καρτέλας Home (Αρχική οθόνη) (Συνέχεια)

Στοιχείο προβολής	Περιγραφή
Μετρητής περιεχομένων του υπολογιστή σας (συνέχεια)	<p>Έχετε υπόψη σας τα εξής:</p> <ul style="list-style-type: none"> <li>Η κατηγορία <b>System</b> (Σύστημα), η οποία εμφανίζεται σε σκούρο γκρι φόντο, περιλαμβάνει όλα τα αρχεία λειτουργικού συστήματος που δεν είναι διαθέσιμα για λήψη αντιγράφου ασφαλείας με βάση την κατηγορία, στα οποία συμπεριλαμβάνονται: τα αρχεία συστήματος, τα αρχεία προγραμμάτων, οι εφαρμογές, τα αρχεία που εκτελούνται, όπως αρχεία .tmp και .log καθώς και κάθε άλλο αρχείο που είναι αποθηκευμένο σε φάκελο Temp.</li> <li>Όταν επιλέγετε και εκτελείτε λήψη αντιγράφου ασφαλείας με βάση τον τύπο των αρχείων, το όνομα της κατηγορίας <b>System</b> (Σύστημα) αλλάζει σε <b>Excluded</b> (Αποκλεισμένα) και περιλαμβάνει πλέον όλα τα αρχεία που δεν συμπεριλήφθηκαν στο αντίγραφο ασφαλείας των αρχείων σας.</li> <li>Επειδή τα αρχεία .pst του Outlook αλλάζουν πολύ συχνά, λαμβάνεται αντίγραφο ασφαλείας μόνο μία φορά κάθε 24 ώρες. Η εξαίρεση αυτή δεν ισχύει για άλλα αρχεία εφαρμογών ηλεκτρονικού ταχυδρομείου.</li> <li>Η κατηγορία <b>Retrieved</b> (Ανακτημένα), η οποία εμφανίζεται επίσης σε σκούρο γκρι φόντο, περιλαμβάνει τα αρχεία που ανακτήσατε από προηγούμενο αντίγραφο ασφαλείας. Και αυτά τα αρχεία δεν είναι διαθέσιμα για λήψη αντιγράφου ασφαλείας με βάση τον τύπο κατηγορίας.</li> <li>Εάν περάσετε τον δείκτη επάνω από μια κατηγορία, εμφανίζεται ο αριθμός των αρχείων της κατηγορίας.</li> </ul>
Μετρητής περιεχομένων μονάδας My Passport	<p>Μετά την εγκατάσταση του λογισμικού WD SmartWare και πριν από την εκτέλεση της πρώτης λήψης αντιγράφου ασφαλείας ή από την αντιγραφή οποιωνδήποτε αρχείων στη μονάδα, ο δείκτης περιεχομένων για τη μονάδα My Passport εμφανίζει μόνο μικρό αριθμό αρχείων στην κατηγορία <b>Additional Files</b> (Πρόσθετα αρχεία). Αυτά είναι τα αρχεία του συστήματος και τα κρυφά αρχεία που τοποθέτησε εκεί το λειτουργικό σύστημα του υπολογιστή σας όταν εγκαταστήσατε τη μονάδα.</p> <p>Μετά την εκτέλεση μιας λήψης αντιγράφου ασφαλείας ή την αντιγραφή αρχείων στη μονάδα, αυτός ο μετρητής περιεχομένων θα εμφανίζει όλα τα αρχεία στις ίδιες κατηγορίες, όπως εμφανίζονται στον μετρητή περιεχομένων για την εσωτερική μονάδα σκληρού δίσκου του υπολογιστή σας (δείτε «Μετρητής περιεχομένων του υπολογιστή σας» στη σελίδα 19).</p>

## Προβολές της καρτέλας Backup (Λήψη αντιγράφου ασφαλείας)

Το λογισμικό WD SmartWare παρέχει μία από δύο διαφορετικές προβολές για την καρτέλα Backup (Λήψη αντιγράφου ασφαλείας), ανάλογα με το πώς θέλετε να επιλέγετε τα αρχεία από τα οποία θα λαμβάνεται αντίγραφο ασφαλείας:

- Με βάση την κατηγορία – Όπως εμφανίζονται οι κατηγορίες στους μετρητές περιεχομένου
- Με βάση τα αρχεία – Όπως εμφανίζονται στη δομή φακέλων της εσωτερικής μονάδας σκληρού δίσκου του υπολογιστή σας

Χρησιμοποιήστε τις προβολές της καρτέλας Backup (Λήψη αντιγράφου ασφαλείας) του λογισμικού WD SmartWare για να επιλέξετε τα αρχεία ή τις κατηγορίες αρχείων από τις οποίες θέλετε να ληφθεί αντίγραφο ασφαλείας και για να ελέγξετε την όλη διαδικασία λήψης αντιγράφου ασφαλείας.

Δείτε Εικόνα 9 και Πίνακα 2 στη σελίδα 21 για μια σύντομη περιγραφή των λειτουργιών των προβολών της καρτέλας Backup (Λήψη αντιγράφου ασφαλείας).

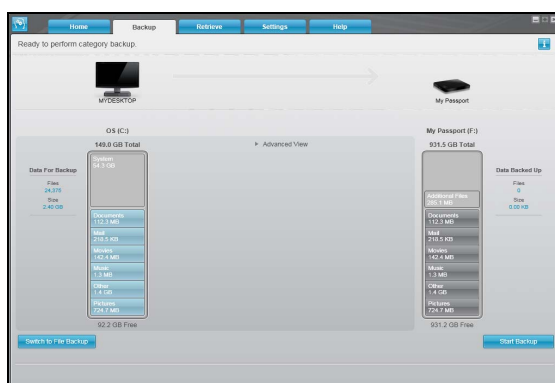

Προβολή λήξης αντιγράφου ασφαλείας με βάση τις κατηγορίες

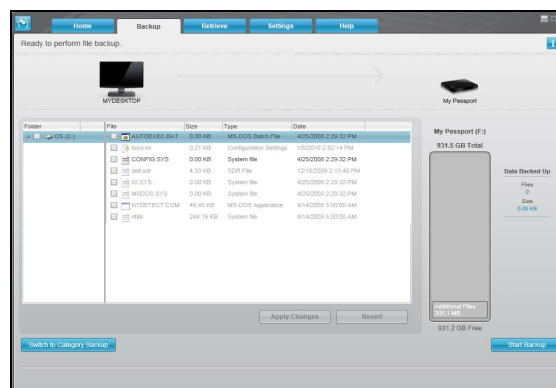

Προβολή λήξης αντιγράφου ασφαλείας με βάση τα αρχεία

Μετρητής περιεχομένων

Μετρητής περιεχομένων μονάδας My Passport

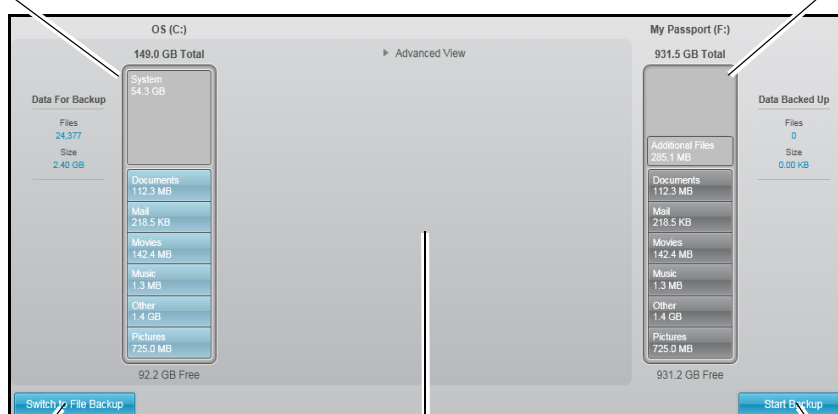

Λήψη αντιγράφων ασφαλείας με βάση την κατηγορία ή τα αρχεία Κουμπί εναλλαγής

Περιοχή λήξης αντιγράφου ασφαλείας για προχωρημένους

Έναρξη/διακοπή λήξης αντιγράφου ασφαλείας Κουμπί εναλλαγής

Εικόνα 9. Προβολές της καρτέλας Backup (Λήψη αντιγράφου ασφαλείας)

Πίνακας 2. Περιγραφή λειτουργιών της καρτέλας Backup (Λήψη αντιγράφου ασφαλείας)

Στοιχείο προβολής	Περιγραφή
Μετρητής περιεχομένων του υπολογιστή σας	Ίδια όπως ο μετρητής περιεχομένων για την εσωτερική μονάδα σκληρού δίσκου του υπολογιστή σας στην προβολή της καρτέλας Home (Αρχική οθόνη). (Ανατρέξτε στην ενότητα «Μετρητής περιεχομένων του υπολογιστή σας» στη σελίδα 19.)
Μετρητές περιεχομένων μονάδας My Passport	Ίδια όπως ο μετρητής περιεχομένων για τη μονάδα My Passport στην προβολή της καρτέλας Home (Αρχική οθόνη). (Ανατρέξτε στην ενότητα «Μετρητής περιεχομένων μονάδας My Passport» στη σελίδα 20.)

(Συνέχεια)

Πίνακας 2. Περιγραφή λειτουργιών της καρτέλας Backup (Λήψη αντιγράφου ασφαλείας) (Συνέχεια)

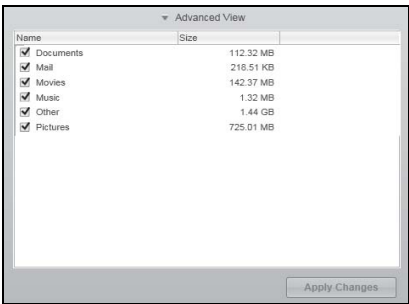
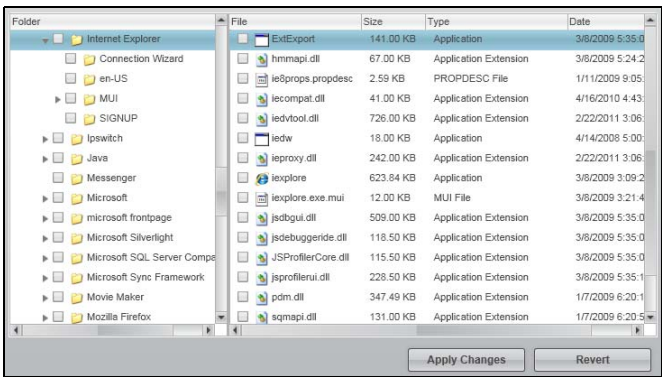
Στοιχείο προβολής	Περιγραφή
Περιοχή λήψης αντιγράφου ασφαλείας για προχωρημένους	<p>Στη λειτουργία με βάση τις κατηγορίες, η αρχική/προεπιλεγμένη ρύθμιση παραμέτρων του λογισμικού WD SmartWare είναι η λήψη αντιγράφου ασφαλείας από όλα τα αρχεία σας. Σε αυτήν τη ρύθμιση παραμέτρων, η περιοχή λήψης αντιγράφου ασφαλείας για προχωρημένους είναι κενή.</p> <p>Κάνοντας κλικ στην επιλογή <b>Advanced View</b> (Προβολή για προχωρημένους), εμφανίζεται ένα πλαίσιο επιλογής αρχείων αντιγράφου ασφαλείας, το οποίο μπορείτε να χρησιμοποιήσετε για να καθορίσετε τις κατηγορίες αρχείων από τις οποίες θέλετε να ληφθεί αντίγραφο ασφαλείας:</p>  <p>Εάν επιλέξετε <b>Apply Changes</b> (Εφαρμογή αλλαγών) στο πλαίσιο επιλογής αρχείων αντιγράφου ασφαλείας, ο μετρητής περιεχομένων ενημερώνεται για τη μονάδα του υπολογιστή σας και τη μονάδα My Passport.</p> <p>Εάν κάνετε κλικ στην επιλογή <b>Switch to File Backup</b> (Μετάβαση στη λήψη αντιγράφων ασφαλείας αρχείων), εμφανίζεται μια προβολή της δομής φακέλων, την οποία μπορείτε να χρησιμοποιήσετε για να καθορίσετε μεμονωμένα αρχεία ή φακέλους από τους οποίους θέλετε να ληφθεί αντίγραφο ασφαλείας:</p>  <p><b>Σημείωση:</b> Η δομή φακέλων μετακινεί τον μετρητή περιεχομένων του υπολογιστή σας στην προβολή της καρτέλας Backup (Λήψη αντιγράφου ασφαλείας).</p> <p>Στη λειτουργία με βάση τα αρχεία, η αρχική/προεπιλεγμένη ρύθμιση παραμέτρων του λογισμικού WD SmartWare είναι να μην υπάρχει κανένα επιλεγμένο αρχείο ή φάκελος για λήψη αντιγράφου ασφαλείας. Αφού επιλέξετε τα αρχεία ή τους φακέλους από τους οποίους θέλετε να ληφθεί αντίγραφο ασφαλείας:</p> <ul style="list-style-type: none"> <li>Εάν κάνετε κλικ στην επιλογή <b>Apply Changes</b> (Εφαρμογή αλλαγών), ενημερώνεται ο μετρητής περιεχομένων για τη μονάδα My Passport.</li> <li>Εάν επιλέξετε <b>Revert</b> (Επαναφορά), γίνεται εκκαθάριση των πρόσφατων επιλογών σας και εμφανίζεται πάλι η ρύθμιση παραμέτρων που είχε εφαρμοστεί σε προγενέστερο χρόνο.</li> </ul>

(Συνέχεια)

Πίνακας 2. Περιγραφή λειτουργιών της καρτέλας Backup (Λήψη αντιγράφου ασφαλείας) (Συνέχεια)

Στοιχείο προβολής	Περιγραφή
Κουμπί εναλλαγής μεταξύ έναρξης/ διακοπής λήψης αντιγράφου ασφαλείας	Ελέγχει τις διαδικασίες λήψης αντιγράφου ασφαλείας, εκκινώντας ή διακόπτοντας τη λήψη.
Switch to Category/File Backup toggle button	<p>Εναλλάσσει τη λειτουργία λήψης αντιγράφου ασφαλείας μεταξύ της λήψης με βάση τις κατηγορίες και της λήψης με βάση μεμονωμένα αρχεία:</p> <ul style="list-style-type: none"> <li>Λειτουργία με βάση τις κατηγορίες – Γίνεται λήψη αντιγράφου ασφαλείας των αρχείων με βάση τις κατηγορίες τους, όπως εμφανίζονται στους μετρητές περιεχομένων για τη μονάδα του υπολογιστή και τη μονάδα My Passport.</li> </ul> <p>Το όνομα του κουμπιού είναι <b>Switch to File Backup</b> (Μετάβαση στη λήψη αντιγράφου ασφαλείας με βάση τα αρχεία) όταν η λειτουργία λήψης αντιγράφου ασφαλείας είναι με βάση τις κατηγορίες.</p> <ul style="list-style-type: none"> <li>Λειτουργία με βάση τα αρχεία – Γίνεται λήψη αντιγράφου ασφαλείας των αρχείων σύμφωνα με τη δομή φακέλων του υπολογιστή σας.</li> </ul> <p>Το όνομα του κουμπιού είναι <b>Switch to Category Backup</b> (Μετάβαση στη λήψη αντιγράφου ασφαλείας με βάση τις κατηγορίες) όταν η λειτουργία λήψης αντιγράφου ασφαλείας είναι με βάση τα αρχεία.</p>

## Προβολές της καρτέλας Retrieve (Ανάκτηση)

Οι τρεις προβολές της καρτέλας Retrieve (Ανάκτηση) του λογισμικού WD SmartWare σάς καθοδηγούν στις διάφορες εργασίες για την εύρεση αρχείων από αντίγραφα ασφαλείας και την αντιγραφή τους στην εσωτερική μονάδα σκληρού δίσκου του υπολογιστή σας:

- Επιλογή του τόμου αντιγράφου ασφαλείας από τον οποίο θέλετε να γίνει ανάκτηση
- Επιλογή προορισμού για τα ανακτημένα αρχεία
- Επιλογή των αρχείων που θα ανακτηθούν από τη μονάδα My Passport

Δείτε Εικόνα 10 και Πίνακας 3 στη σελίδα 24 για μια σύντομη περιγραφή των λειτουργιών των προβολών της καρτέλας Retrieve (Ανάκτηση).

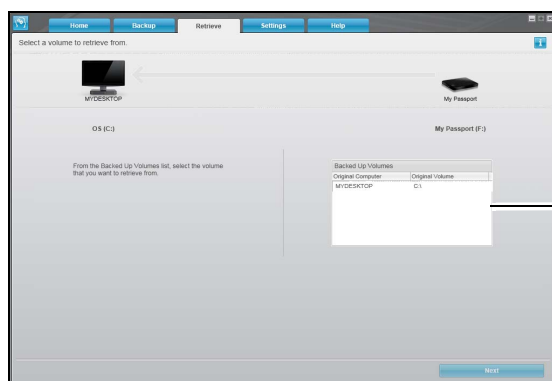

Πλαίσιο επιλογής τόμων από τους οποίους έχει ληφθεί αντίγραφο ασφαλείας

Επιλογή τόμου προς ανάκτηση από την οθόνη

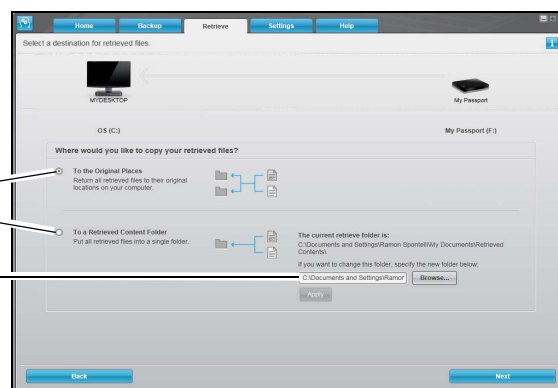

Κουμπιά επιλογών προορισμού ανάκτησης

Change Retrieve Folder Box  
και κουμπί αναζήτησης

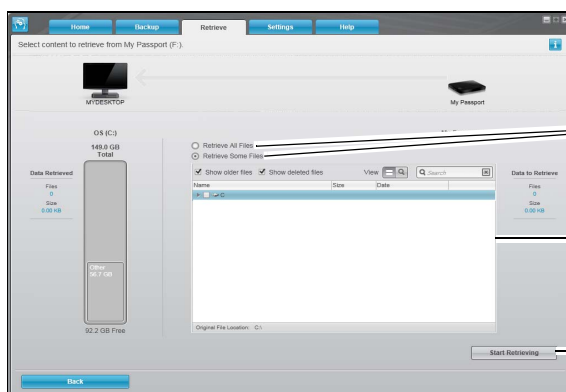

Προβολή «Select a Destination for Retrieved Files»  
(Επιλογή προορισμού για τα ανακτημένα αρχεία)

Κουμπιά επιλογής αρχείων ανάκτησης

Πλαίσιο επιλογής ορισμένων αρχείων προς ανάκτηση

Κουμπί εναλλαγής μεταξύ έναρξης  
ανάκτησης/ ακύρωσης ανάκτησης

Προβολή «Select Content to Retrieve»  
(Επιλογή περιεχομένου προς ανάκτηση)

Εικόνα 10. Retrieve Tab Displays

Πίνακας 3. Περιγραφή λειτουργιών της καρτέλας Retrieve (Ανάκτηση)

Στοιχείο προβολής	Περιγραφή
Πλαίσιο επιλογής τόμων από τους οποίους έχει ληφθεί αντίγραφο ασφαλείας	Εδώ αναγράφονται όλοι οι τόμοι από τους οποίους έχει ληφθεί αντίγραφο ασφαλείας και οι οποίοι είναι διαθέσιμοι για να γίνει ανάκτηση αρχείων από αυτούς στην επιλεγμένη μονάδα My Passport.  <i>Πρέπει να επιλέξετε έναν τόμο από τον οποίο έχει ληφθεί αντίγραφο ασφαλείας, για να μπορέσετε να κάνετε κλικ στο κουμπί <b>Next</b> (Επόμενο) και να προχωρήσετε στη διαδικασία ανάκτησης.</i>

(Συνέχεια)

Πίνακας 3. Περιγραφή λειτουργιών της καρτέλας Retrieve (Ανάκτηση) (Συνέχεια)

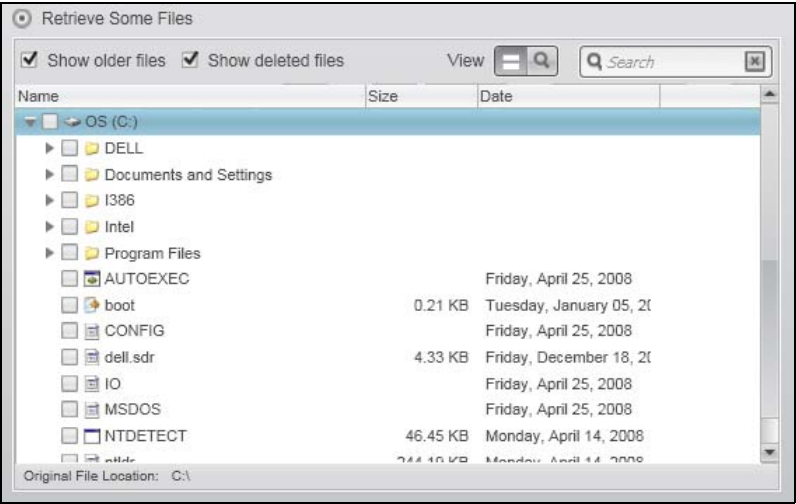
Στοιχείο προβολής	Περιγραφή
Πλαίσιο αλλαγής φακέλου ανάκτησης και κουμπί αναζήτησης	Από προεπιλογή, το λογισμικό WD SmartWare δημιουργεί και χρησιμοποιεί έναν φάκελο με την ονομασία «Retrieved Contents» (Ανακτημένα περιεχόμενα) στον φάκελο «My Documents» (Τα έγγραφά μου) του ονόματος χρήστη που χρησιμοποιείτε. Εάν θέλετε να καθορίσετε έναν άλλο φάκελο, χρησιμοποιήστε τη λειτουργία Browse (Αναζήτηση) και κάντε κλικ στην επιλογή <b>Apply</b> (Εφαρμογή).
Κουμπί επιλογών προορισμού ανάκτησης	Καθορίστε τη θέση στην εσωτερική μονάδα σκληρού δίσκου του υπολογιστή σας, στην οποία θέλετε να αντιγραφούν τα αρχεία που ανακτώνται από την επιλεγμένη μονάδα My Passport: <ul style="list-style-type: none"> <li>Με την επιλογή <b>To the Original Places</b> (Στις αρχικές θέσεις), τα ανακτημένα αρχεία αντιγράφονται στην ίδια θέση από την οποία έγινε η λήψη αντιγράφου ασφαλείας.</li> <li>Με την επιλογή <b>To a Retrieved Content Folder</b> (Σε φάκελο ανακτημένου περιεχομένου), όλα τα ανακτημένα αρχεία αντιγράφονται σε έναν φάκελο.</li> </ul>
Κουμπί επιλογής αρχείων ανάκτησης	Από προεπιλογή, είναι επιλεγμένη η επιλογή <b>Retrieve Some Files</b> (Ανάκτηση ορισμένων αρχείων) και το λογισμικό WD SmartWare εμφανίζει το ομώνυμο πλαίσιο επιλογής «Retrieve Some Files» (Ανάκτηση ορισμένων αρχείων), το οποίο μπορείτε να χρησιμοποιήσετε για να εντοπίσετε και να ανακτήσετε μόνο ορισμένα επιλεγμένα αρχεία ή φακέλους.  Εάν επιλέξετε <b>Retrieve All Files</b> (Ανάκτηση όλων των αρχείων), το πλαίσιο επιλογής «Retrieve Some Files» (Ανάκτηση ορισμένων αρχείων) θα κλείσει και το λογισμικό WD SmartWare θα ανακτήσει όλα τα αρχεία από τον επιλεγμένο τόμο αντιγράφου ασφαλείας στην επιλεγμένη μονάδα My Passport.
Πλαίσιο επιλογής ορισμένων αρχείων προς ανάκτηση	Εμφανίζει όλα τα αρχεία από τον επιλεγμένο τόμο αντιγράφου ασφαλείας στην επιλεγμένη μονάδα My Passport σε μια δομή φακέλων με πλαίσια επιλογής, προκειμένου να επιλέξετε μεμονωμένα αρχεία ή φακέλους: 
Κουμπί εναλλαγής μεταξύ έναρξης/ακύρωσης ανάκτησης	Ελέγχει τις διαδικασίες ανάκτησης, εκκινώντας ή ακυρώνοντας την ανάκτηση.

## Προβολή της καρτέλας Settings (Ρυθμίσεις) του λογισμικού

Δείτε Εικόνα 11 και Πίνακας 4 για μια σύντομη περιγραφή των λειτουργιών της προβολής της καρτέλας Settings (Ρυθμίσεις).

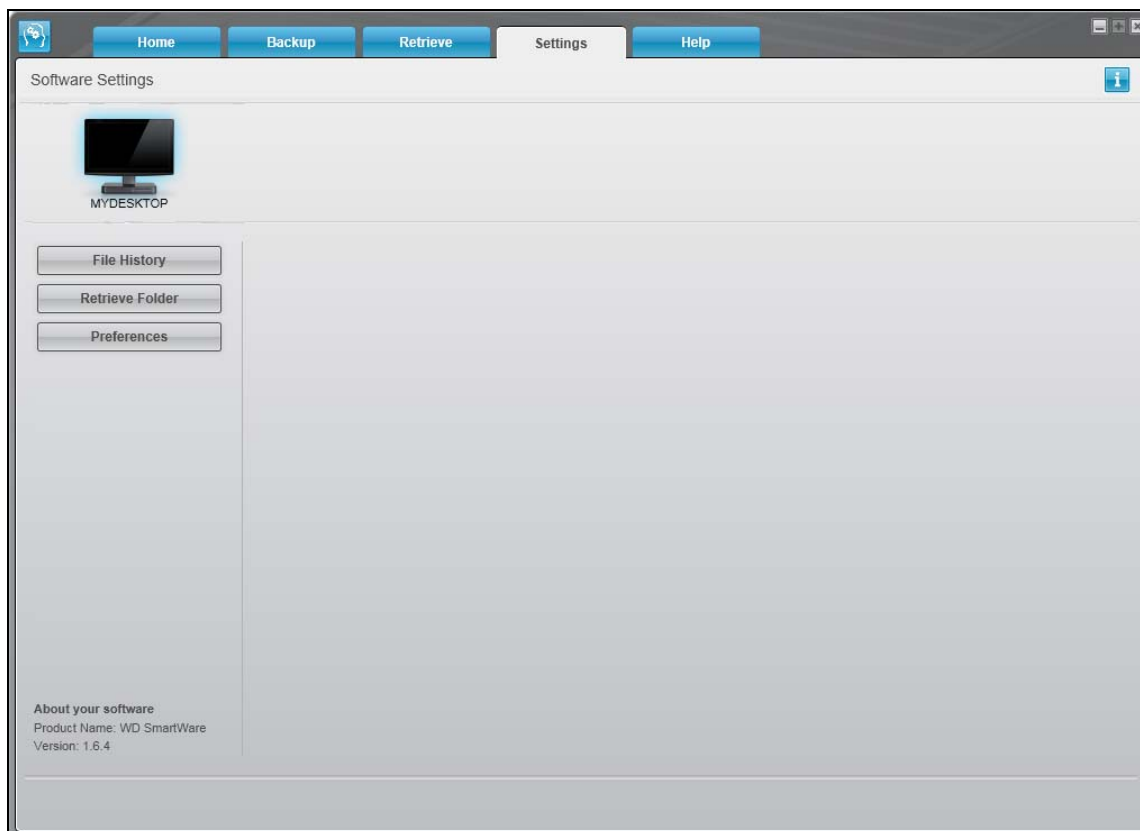

Εικόνα 11. Προβολή της καρτέλας Settings (Ρυθμίσεις) του λογισμικού

Πίνακας 4. Περιγραφή λειτουργιών της καρτέλας Settings (Ρυθμίσεις)

Στοιχείο προβολής	Περιγραφή
Κουμπί «File History» (Ιστορικό αρχείων)	Εμφανίζει το παράθυρο διαλόγου «Set File History» (Ορισμός ιστορικού αρχείων) για τον καθορισμό του αριθμού των εκδόσεων αντιγράφων ασφαλείας που θέλετε να διατηρούνται για κάθε αρχείο.
Κουμπί «Retrieve Folder» (Φάκελος ανάκτησης)	Εμφανίζεται το παράθυρο διαλόγου «Set Retrieve Folder» (Ορισμός φακέλου ανάκτησης) για να καθορίσετε έναν άλλο προορισμό για τα ανακτημένα αρχεία.
Κουμπί Preferences (Προτιμήσεις)	Εμφανίζει το παράθυρο διαλόγου «Set Preferences» (Ορισμός προτιμήσεων) για την ενεργοποίηση/ απενεργοποίηση της επιλογής αυτόματης πραγματοποίησης ελέγχων για ενημερώσεις του λογισμικού.

## Προβολή καρτέλας Help (Βοήθεια)

Η προβολή της καρτέλας Help (Βοήθεια) του λογισμικού WD SmartWare παρέχει γρήγορη πρόσβαση στα θέματα του κέντρου εκμάθησης καθώς και συνδέσεις προς υπηρεσίες υποστήριξης μέσω διαδικτύου.

Δείτε Εικόνα 12 και Πίνακα 5 για μια σύντομη περιγραφή των λειτουργιών των προβολών της καρτέλας Help (Βοήθεια).

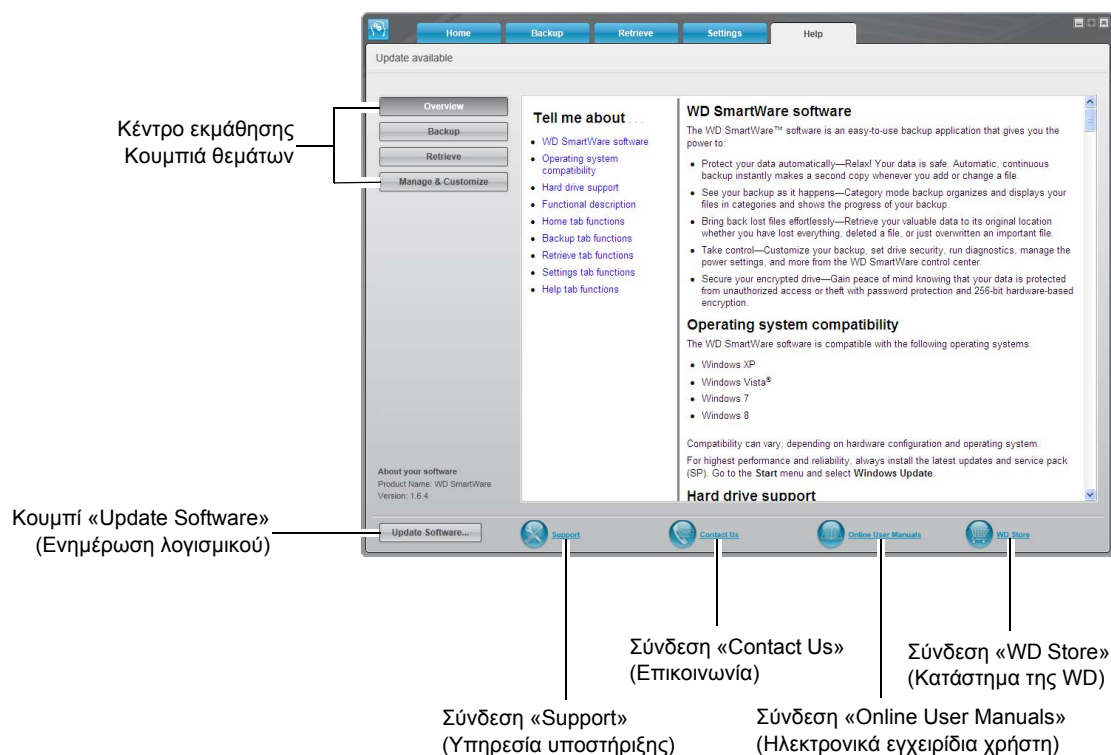

Εικόνα 12. Προβολή καρτέλας Help (Βοήθεια)

Πίνακας 5. Περιγραφή λειτουργιών της καρτέλας Help (Βοήθεια)

Στοιχείο προβολής	Περιγραφή
Σύνδεση «Contact Us» (Επικοινωνία)	Χρησιμοποιεί την εφαρμογή περιήγησης στον ιστό για σύνδεση με τη σελίδα επικοινωνίας με την υπηρεσία εξυπηρέτησης και υποστήριξης της WD στη διεύθυνση <a href="http://support.wdc.com/contact">http://support.wdc.com/contact</a> .
Κουμπιά θεμάτων κέντρου εκμάθησης	Παρέχουν συνδέσεις για την εμφάνιση κύριων θεμάτων βοήθειας του κέντρου εκμάθησης: <ul style="list-style-type: none"> <li>Overview (Επισκόπηση)</li> <li>Backup (Λήψη αντιγράφου ασφαλείας)</li> <li>Retrieve (Ανάκτηση)</li> <li>Manage &amp; Customize (Διαχείριση και προσαρμογή)</li> </ul>

(Συνέχεια)



Πίνακας 5. Περιγραφή λειτουργιών της καρτέλας Help (Βοήθεια) (Συνέχεια)

Στοιχείο προβολής	Περιγραφή
Σύνδεση «Online User Manuals» (Ηλεκτρονικά εγχειρίδια χρήστη)	<p>Χρησιμοποιεί την εφαρμογή περιήγησης στον ιστό για σύνδεση με τη σελίδα εγχειριδίων χρήστη για τα εγχειρίδια του λογισμικού WD SmartWare στη διεύθυνση:</p> <p><a href="http://www.wdc.com/wdproducts/wdsmartware/um.asp">http://www.wdc.com/wdproducts/wdsmartware/um.asp</a>.</p> <p>Στη σελίδα αυτή, μπορείτε να επιλέξετε και να ανοίξετε την ηλεκτρονική έκδοση του εγχειριδίου χρήστη για τη μονάδα My Passport.</p>
Σύνδεση «Support» (Υπηρεσία υποστήριξης)	<p>Χρησιμοποιεί την εφαρμογή περιήγησης στον ιστό για σύνδεση με την αρχική σελίδα της υπηρεσίας εξυπηρέτησης και υποστήριξης της WD στη διεύθυνση <a href="http://support.wdc.com">http://support.wdc.com</a>.</p>
Κουμπι «Update Software» (Ενημέρωση λογισμικού)	<p>Χρησιμοποιεί την εφαρμογή περιήγησης στον ιστό για να συγκρίνει τις εκδόσεις του λογισμικού WD SmartWare και του υλικολογισμικού της επιλεγμένης μονάδας My Passport με τις πιο πρόσφατες διαθέσιμες εκδόσεις.</p> <p>Εάν υπάρχει διαθέσιμη κάποια ενημερωμένη έκδοση του λογισμικού ή υλικολογισμικού, το λογισμικό WD SmartWare σας προτρέπει να κάνετε λήψη και εγκατάσταση των ενημερωμένων εκδόσεων.</p>
Σύνδεση «WD Store» (Κατάστημα της WD)	<p>Χρησιμοποιεί την εφαρμογή περιήγησης στον ιστό για σύνδεση με το ηλεκτρονικό κατάστημα της WD στη διεύθυνση:</p> <p><a href="http://store.westerndigital.com/store/wdus">http://store.westerndigital.com/store/wdus</a>.</p>

## 4

## Λήψη αντιγράφου ασφαλείας αρχείων

Το παρόν κεφάλαιο περιλαμβάνει τα ακόλουθα θέματα:

Τρόπος λειτουργίας της λήψης αντιγράφου ασφαλείας  
Λήψη αντιγράφου ασφαλείας αρχείων

### Τρόπος λειτουργίας της λήψης αντιγράφου ασφαλείας

Το λογισμικό WD SmartWare λαμβάνει αυτόματα και συνεχώς αντίγραφο ασφαλείας όλων των σημαντικών αρχείων δεδομένων σας στη μονάδα My Passport – μουσική, ταινίες, εικόνες, έγγραφα, ηλεκτρονικά μηνύματα και άλλα αρχεία.

Αφού το λογισμικό WD SmartWare κατηγοριοποιήσει τους διάφορους τύπους αρχείων της εσωτερικής μονάδας σκληρού δίσκου του υπολογιστή σας, κάντε κλικ στο κουμπί **Start Backup** (Έναρξη λήψης αντιγράφου ασφαλείας) για να λάβετε αντίγραφο ασφαλείας όλων των στοιχείων. Ή, μπορείτε να επιλέξετε συγκεκριμένα αρχεία, φακέλους ή κατηγορίες αρχείων για λήψη αντιγράφου ασφαλείας.

Μετά την εκτέλεση μιας λήψης αντιγράφου ασφαλείας, το λογισμικό WD SmartWare προστατεύει τα αρχεία σας λαμβάνοντας αντίγραφο ασφαλείας από:

- Κάθε νέο αρχείο που δημιουργείται ή αντιγράφεται στην εσωτερική μονάδα σκληρού δίσκου
- Κάθε υπάρχον αρχείο που τροποποιείται με οποιονδήποτε τρόπο

Αυτή η προστασία είναι αυτόματη – το λογισμικό WD SmartWare την αναλαμβάνει για εσάς χωρίς να απαιτείται καμία ενέργεια εκ μέρους σας – απλώς φροντίστε να αφήνετε τη μονάδα My Passport συνδεδεμένη στον υπολογιστή σας.

*Σημείωση:* Η προστασία μέσω της αυτόματης λήψης αντιγράφου ασφαλείας είναι συνεχής για όσο διάστημα η μονάδα My Passport παραμένει συνδεδεμένη στον υπολογιστή σας. Από εκεί και πέρα, κάθε φορά που αποσυνδέετε και επανασυνδέετε τη μονάδα στον υπολογιστή σας, το λογισμικό WD SmartWare σαρώνει εκ νέου τον υπολογιστή σας για τον εντοπισμό νέων ή τροποποιημένων αρχείων και συνεχίζει την αυτόματη, συνεχή λήψη αντιγράφου ασφαλείας όπως και πριν.

### Λήψη αντιγράφου ασφαλείας αρχείων

1. Στην οθόνη Home (Αρχική οθόνη):

- Εάν πρόκειται να λάβετε αντίγραφο ασφαλείας των αρχείων με βάση τις κατηγορίες ΚΑΙ ο υπολογιστής σας διαθέτει περισσότερες από μία εσωτερικές μονάδες σκληρού δίσκου ή περισσότερα από ένα διαμερίσματα μονάδας, χρησιμοποιήστε το πλαίσιο επιλογής εσωτερικής μονάδας κάτω από το εικονίδιο του υπολογιστή σας για να επιλέξετε τη μονάδα από την οποία θέλετε να ληφθεί πρώτα αντίγραφο ασφαλείας:



- b. Εάν έχετε περισσότερες από μία μονάδες My Passport συνδεδεμένες στον υπολογιστή σας, επιλέξτε αυτή στην οποία θέλετε να αποθηκευτεί το αντίγραφο ασφαλείας των αρχείων:



2. Κάντε κλικ στην καρτέλα **Backup** (Λήψη αντιγράφου ασφαλείας) για να εμφανιστεί η οθόνη Backup (Λήψη αντιγράφου ασφαλείας) (δείτε Εικόνα 9 στη σελίδα 21).
3. Στην οθόνη Backup (Λήψη αντιγράφου ασφαλείας):

ΕΑΝ ΘΕΛΕΤΕ ΝΑ ΛΑΒΕΤΕ ΑΝΤΙΓΡΑΦΟ ασφαλείας από . . . στην εσωτερική μονάδα σκληρού δίσκου,	TOTE . . .
Όλες τις κατηγορίες αρχείων	Προχωρήστε στο βήμα 4.
Επιλεγμένες κατηγορίες αρχείων	Προχωρήστε στο βήμα 5.
Όλα τα αρχεία και τους φακέλους	Προχωρήστε απευθείας στο βήμα 6 στη σελίδα 32.
Επιλεγμένα αρχεία ή φακέλους	Προχωρήστε απευθείας στο βήμα 7 στη σελίδα 33.

4. Για να λάβετε αντίγραφο ασφαλείας από όλες τις κατηγορίες αρχείων στην εσωτερική μονάδα σκληρού δίσκου:
  - a. Βεβαιωθείτε ότι η λειτουργία λήψης αντιγράφων ασφαλείας έχει οριστεί με βάση τις κατηγορίες και ότι η επιλογή **Ready to perform category backup** (Ετοιμότητα για εκτέλεση λήψης αντιγράφου ασφαλείας με βάση κατηγορίες) εμφανίζεται στην επάνω αριστερή γωνία της οθόνης Backup (Λήψη αντιγράφου ασφαλείας).  
Εάν η λειτουργία λήψης αντιγράφων ασφαλείας έχει οριστεί με βάση τα αρχεία και εμφανίζεται η επιλογή **Ready to perform file backup** (Ετοιμότητα για εκτέλεση λήψης αντιγράφου ασφαλείας με βάση αρχεία), κάντε κλικ στο κουμπί **Switch to Category Backup** (Μετάβαση στη λήψη αντιγράφου ασφαλείας με βάση τις κατηγορίες) και, στη συνέχεια, στο **OK** στο παράθυρο διαλόγου **Switching Backup Plan** (Εναλλαγή σχεδίου λήψης αντιγράφων ασφαλείας).

- b. Κάντε κλικ στην επιλογή **Advanced View** (Προβολή για προχωρημένους) για να ανοίξει το πλαίσιο επιλογής λήψης αντιγράφου ασφαλείας με βάση κατηγορίες και βεβαιωθείτε ότι τα πλαίσια ελέγχου είναι επιλεγμένα και για τις 6 κατηγορίες:

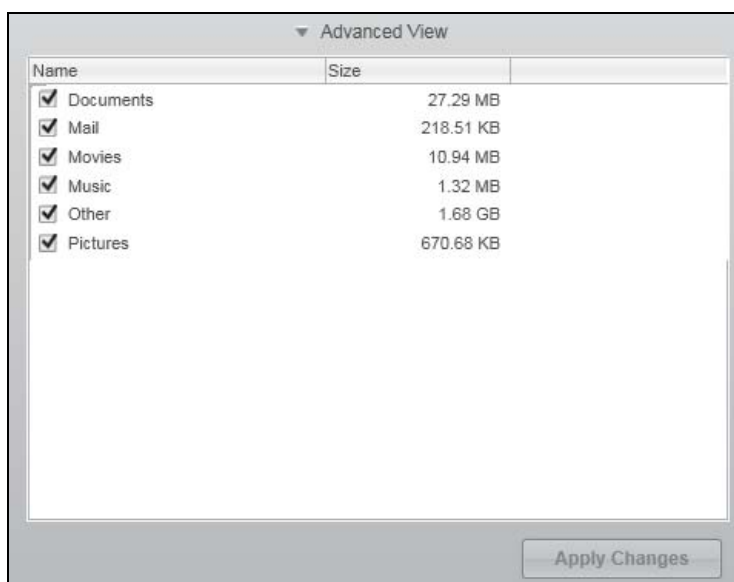

- c. Επιλέξτε αναλόγως τα τυχόν μη επιλεγμένα πλαίσια ελέγχου και, στη συνέχεια, κάντε κλικ στην επιλογή **Apply Changes** (Εφαρμογή αλλαγών) για να δημιουργήσετε ένα προσαρμοσμένο σχέδιο λήψης αντιγράφων ασφαλείας και να ανανεωθεί ο μετρητής περιεχομένων για τη μονάδα My Passport.
- d. Κάντε κλικ στην επιλογή **Start Backup** (Έναρξη λήψης αντιγράφου ασφαλείας) για να ξεκινήσει η λήψη αντιγράφου ασφαλείας από όλες τις κατηγορίες αρχείων της εσωτερικής μονάδας σκληρού δίσκου και προχωρήστε απευθείας στο βήμα 8 στη σελίδα 34.
5. Για να λάβετε αντίγραφο ασφαλείας από επιλεγμένες κατηγορίες αρχείων:
- a. Βεβαιωθείτε ότι η λειτουργία λήψης αντιγράφων ασφαλείας έχει οριστεί με βάση τις κατηγορίες και ότι η επιλογή **Ready to perform category backup** (Ετοιμότητα για εκτέλεση λήψης αντιγράφου ασφαλείας με βάση κατηγορίες) εμφανίζεται στην επάνω αριστερή γωνία της οθόνης Backup (Λήψη αντιγράφου ασφαλείας).
- Εάν η λειτουργία λήψης αντιγράφων ασφαλείας έχει οριστεί με βάση τα αρχεία και εμφανίζεται η επιλογή **Ready to perform file backup** (Ετοιμότητα για εκτέλεση λήψης αντιγράφου ασφαλείας με βάση αρχεία), κάντε κλικ στο κουμπί **Switch to Category Backup** (Μετάβαση στη λήψη αντιγράφου ασφαλείας με βάση τις κατηγορίες) και, στη συνέχεια, στο **OK** στο παράθυρο διαλόγου **Switching Backup Plan** (Εναλλαγή σχεδίου λήψης αντιγράφων ασφαλείας).

- b. Κάντε κλικ στην επιλογή **Advanced View** (Προβολή για προχωρημένους) για να ανοίξει το πλαίσιο επιλογής λήψης αντιγράφου ασφαλείας με βάση τις κατηγορίες:

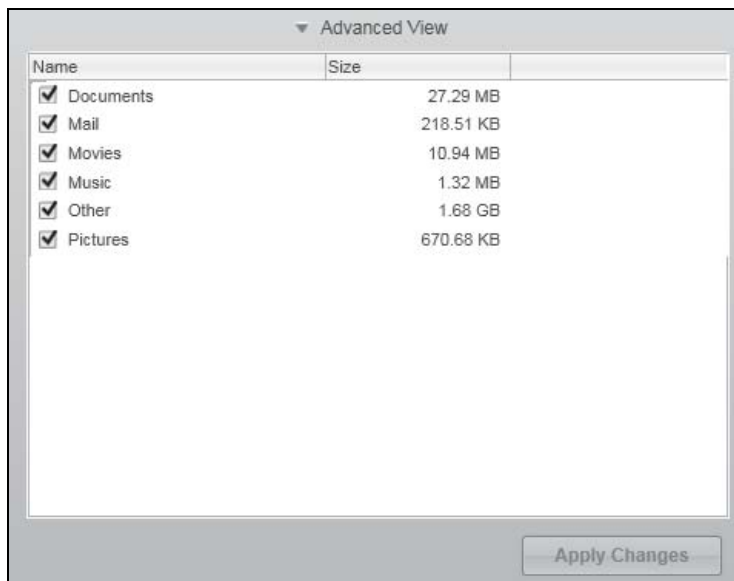

- c. Στο πλαίσιο επιλογής λήψης αντιγράφου ασφαλείας με βάση τις κατηγορίες:
- Αποεπιλέξτε τα πλαίσια ελέγχου για τις κατηγορίες αρχείων, τις οποίες θέλετε να αποκλείσετε από το αντίγραφο ασφαλείας.
  - Αναλόγως, επιλέξτε τα πλαίσια ελέγχου για τις κατηγορίες αρχείων, τις οποίες θέλετε να συμπεριλάβετε στο αντίγραφο ασφαλείας.
- d. Κάντε κλικ στην επιλογή **Apply Changes** (Εφαρμογή αλλαγών) για να δημιουργήσετε ένα προσαρμοσμένο σχέδιο λήψης αντιγράφων ασφαλείας και να ανανεωθεί ο μετρητής περιεχομένων για τη μονάδα My Passport.
- e. Κάντε κλικ στην επιλογή **Start Backup** (Έναρξη λήψης αντιγράφου ασφαλείας) για να ξεκινήσει η λήψη αντιγράφου ασφαλείας από τις επιλεγμένες κατηγορίες αρχείων και προχωρήστε απευθείας στο βήμα 8 στη σελίδα 34.
6. Για να λάβετε αντίγραφο ασφαλείας από όλα τα αρχεία και τους φακέλους στην εσωτερική μονάδα σκληρού δίσκου:
- a. Βεβαιωθείτε ότι η λειτουργία λήψης αντιγράφων ασφαλείας έχει οριστεί με βάση τα αρχεία και ότι η επιλογή **Ready to perform file backup** (Ετοιμότητα για εκτέλεση λήψης αντιγράφου ασφαλείας με βάση αρχεία) εμφανίζεται στην επάνω αριστερή γωνία της οθόνης Backup (Λήψη αντιγράφου ασφαλείας).
- Εάν η λειτουργία λήψης αντιγράφων ασφαλείας έχει οριστεί με βάση τις κατηγορίες και εμφανίζεται η επιλογή **Ready to perform category backup** (Ετοιμότητα για εκτέλεση λήψης αντιγράφου ασφαλείας με βάση κατηγορίες), κάντε κλικ στο κουμπί **Switch to File Backup** (Μετάβαση στη λήψη αντιγράφου ασφαλείας με βάση τα αρχεία) και, στη συνέχεια, στο **OK** στο παράθυρο διαλόγου **Switching Backup Plan** (Εναλλαγή σχεδίου λήψης αντιγράφων ασφαλείας).

- b. Στο πλαίσιο επιλογής λήψης αντιγράφου ασφαλείας με βάση αρχεία, επιλέξτε το πλαίσιο ελέγχου που αντιστοιχεί στην εσωτερική μονάδα σκληρού δίσκου του υπολογιστή σας:



Εάν ο υπολογιστής σας διαθέτει περισσότερες από μία εσωτερικές μονάδες σκληρού δίσκου, επιλέξτε το πλαίσιο ελέγχου που αντιστοιχεί στην καθεμία.

- c. Κάντε κλικ στην επιλογή **Apply Changes** (Εφαρμογή αλλαγών) για να δημιουργήσετε ένα προσαρμοσμένο σχέδιο λήψης αντιγράφων ασφαλείας και να ανανεωθεί ο μετρητής περιεχομένων για τη μονάδα My Passport.
- d. Κάντε κλικ στην επιλογή **Start Backup** (Έναρξη λήψης αντιγράφου ασφαλείας) για να ξεκινήσει η λήψη αντιγράφου ασφαλείας από όλα τα αρχεία και τους φακέλους της εσωτερικής μονάδας σκληρού δίσκου και προχωρήστε απευθείας στο βήμα 8 στη σελίδα 34.

**7. Για να λάβετε αντίγραφο ασφαλείας από επιλεγμένα αρχεία ή φακέλους:**

- a. Βεβαιωθείτε ότι η λειτουργία λήψης αντιγράφων ασφαλείας έχει οριστεί με βάση τα αρχεία και ότι η επιλογή **Ready to perform file backup** (Ετοιμότητα για εκτέλεση λήψης αντιγράφου ασφαλείας με βάση αρχεία) εμφανίζεται στην επάνω αριστερή γωνία της οθόνης Backup (Λήψη αντιγράφου ασφαλείας).

Εάν η λειτουργία λήψης αντιγράφων ασφαλείας έχει οριστεί με βάση τις κατηγορίες και εμφανίζεται η επιλογή **Ready to perform category backup** (Ετοιμότητα για εκτέλεση λήψης αντιγράφου ασφαλείας με βάση κατηγορίες), κάντε κλικ στο κουμπί **Switch to File Backup** (Μετάβαση στη λήψη αντιγράφου ασφαλείας με βάση τα αρχεία) και, στη συνέχεια, στο **OK** στο παράθυρο διαλόγου **Switching Backup Plan** (Εναλλαγή σχεδίου λήψης αντιγράφων ασφαλείας).

- b. Στο πλαίσιο επιλογής λήψης αντιγράφου ασφαλείας με βάση αρχεία, κάντε κλικ στους δείκτες για να ανοίξει η δομή φακέλων:

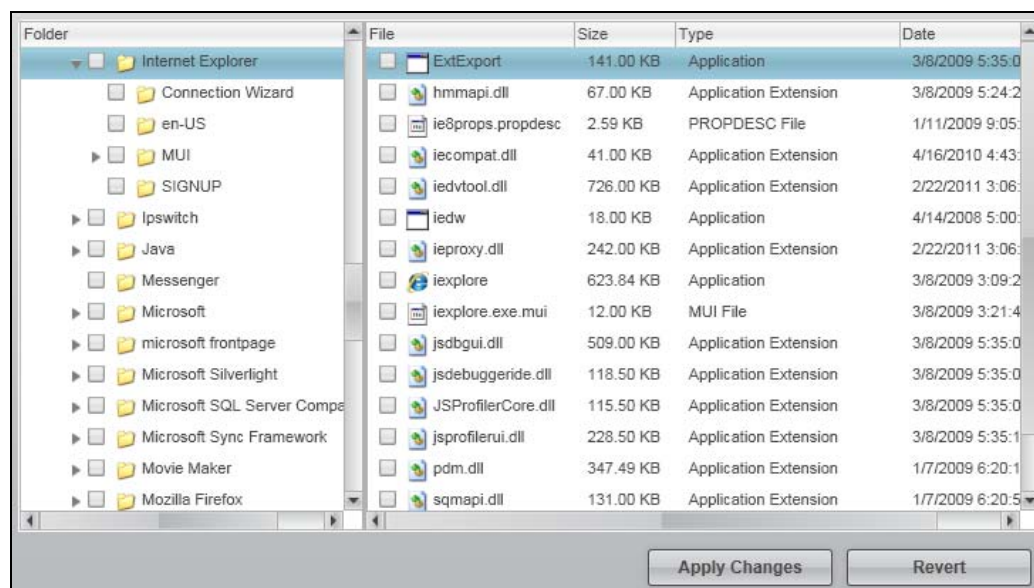

- c. Επιλέξτε τα πλαίσια ελέγχου για τα μεμονωμένα αρχεία ή φακέλους από τους οποίους θέλετε να γίνει λήψη αντιγράφου ασφαλείας.  
Έχετε υπόψη ότι επιλέγοντας το πλαίσιο ελέγχου ενός φακέλου, επιλέγονται αυτόματα όλοι οι υποφάκελοι και τα αρχεία του φακέλου.
  - d. Κάντε κλικ στην επιλογή **Apply Changes** (Εφαρμογή αλλαγών) για να δημιουργήσετε ένα προσαρμοσμένο σχέδιο λήψης αντιγράφων ασφαλείας και να ενημερωθεί ο μετρητής περιεχομένων για τη μονάδα My Passport.  
*Σημείωση:* Εάν επιλέξετε **Revert** (Επαναφορά), γίνεται εκκαθάριση των πρόσφατων επιλογών σας και εμφανίζεται πάλι η ρύθμιση παραμέτρων που είχε εφαρμοστεί σε προγενέστερο χρόνο.
  - e. Κάντε κλικ στην επιλογή **Start Backup** (Έναρξη λήψης αντιγράφου ασφαλείας) για να ξεκινήσει η λήψη αντιγράφου ασφαλείας των επιλεγμένων αρχείων και φακέλων και προχωρήστε στο βήμα 8.
- 8. Κατά τη διάρκεια της λήψης αντιγράφων ασφαλείας:**
- Εμφανίζεται μια γραμμή προόδου και ένα μήνυμα που υποδεικνύουν τον όγκο των δεδομένων από τα οποία λήφθηκε αντίγραφο ασφαλείας.
  - Για τη λήψη αντιγράφου ασφαλείας με βάση την κατηγορία, το μπλε χρώμα φόντου στον μετρητή περιεχομένου για την εσωτερική μονάδα σκληρού δίσκου του υπολογιστή σας, αλλάζει σε κίτρινο/πορτοκαλί για όλα τα αρχεία για τα οποία δεν έχει γίνει ακόμη λήψη αντιγράφου ασφαλείας.
  - Το γκριζό φόντο για κατηγορίες ή αρχεία στον μετρητή περιεχομένου για τη μονάδα My Passport αλλάζει σε μπλε καθώς ολοκληρώνεται η λήψη του αντιγράφου ασφαλείας.
  - Μπορείτε να συνεχίσετε τη ρύθμιση παραμέτρων μονάδας ή να εκτελέσετε άλλες εργασίες, επειδή το λογισμικό WD SmartWare πραγματοποιεί τη λήψη αντιγράφου ασφαλείας όλων των αρχείων σας στο παρασκήνιο.
  - Το κουμπί εναλλαγής **Start Backup** (Έναρξη λήψης αντιγράφου ασφαλείας) αλλάζει σε **Stop Backup** (Διακοπή λήψης αντιγράφου ασφαλείας) για τη διακοπή της λήψης αντιγράφου ασφαλείας (δείτε βήμα 10 στη σελίδα 35).
- 9. Η εμφάνιση ενός μηνύματος σχετικά με την επιτυχημένη ολοκλήρωση της λήψης αντιγράφου ασφαλείας σημαίνει ότι η λήψη ολοκληρώθηκε κανονικά.**  
Εάν δεν ήταν δυνατή η λήψη αντιγράφου ασφαλείας από ορισμένα αρχεία, το λογισμικό WD SmartWare θα εμφανίσει τα εξής:
- Ένα μήνυμα προσοχής που υποδεικνύει τον αριθμό των σχετικών αρχείων.
  - Μια σύνδεση View (Προβολή), στην οποία μπορείτε να κάνετε κλικ για να προβάλετε μια λίστα με τα αρχεία και τους λόγους για τους οποίους δεν πραγματοποιήθηκε η λήψη αντιγράφου ασφαλείας.

Ορισμένες εφαρμογές και διεργασίες που εκτελούνται μπορεί να αποτρέψουν τη λήψη αντιγράφου ασφαλείας από ορισμένα αρχεία. Εάν δεν μπορείτε να προσδιορίσετε για ποιον λόγο δεν πραγματοποιήθηκε η λήψη αντιγράφου ασφαλείας ορισμένων αρχείων σας, δοκιμάστε τα εξής:

- Αποθηκεύστε και κλείστε όλα τα ανοιχτά αρχεία.
- Κλείστε όλες τις εφαρμογές που εκτελούνται, συμπεριλαμβανομένης της εφαρμογής ηλεκτρονικού ταχυδρομείου και του προγράμματος περιήγησης στον ιστό.

<b>Σημαντικό:</b>	<p>Η εμφάνιση ενός μηνύματος προσοχής που υποδεικνύει ότι η μονάδα δίσκου είναι πλήρης σημαίνει ότι δεν υπάρχει επαρκής ελεύθερος χώρος στη μονάδα για την ολοκλήρωση της λήψης αντιγράφου ασφαλείας.</p> <p>Η καλύτερη μακροπρόθεσμη λύση είναι να ορίσετε τη μονάδα ως χώρο μακροχρόνιας αρχειοθέτησης και να προβείτε στις εξής ενέργειες:</p> <ul style="list-style-type: none"><li>a. Κάντε κλικ στην καρτέλα <b>Help</b> (Βοήθεια).</li><li>b. Κάντε κλικ στη σύνδεση <b>WD Store</b> (Κατάστημα της WD) για να προβληθεί ο ιστότοπος του ηλεκτρονικού καταστήματος της Western Digital.</li><li>c. Κάντε κλικ στην επιλογή <b>External Hard Drives</b> (Εξωτερικές μονάδες σκληρού δίσκου) και επιλέξτε την καλύτερη μονάδα που θα μπορεί να ανταποκριθεί στις μελλοντικές σας απαιτήσεις.</li></ul>
-------------------	---

- 10.** Εάν κάνατε κλικ στην επιλογή **Stop Backup** (Διακοπή λήψης αντιγράφου ασφαλείας) στο βήμα 8, το μήνυμα επιβεβαίωσης **Stop backup?** (Να διακοπεί η λήψη αντιγράφου ασφαλείας;) σας υπενθυμίζει ότι το λογισμικό WD SmartWare εκτελεί την εργασία λήψης αντιγράφου ασφαλείας στο παρασκήνιο, προκειμένου να μπορείτε να συνεχίσετε να χρησιμοποιείτε τον υπολογιστή σας για άλλες εργασίες κατά τη διάρκεια της λήψης αντιγράφου ασφαλείας.

Για να συνεχίσετε, κάντε κλικ σε μία από τις παρακάτω επιλογές:

- **Continue Backup** (Συνέχιση λήψης αντιγράφου ασφαλείας) για να αγνοηθεί το αίτημά σας και να συνεχιστεί η λήψη αντιγράφου ασφαλείας.
- **Stop Backup** (Διακοπή λήψης αντιγράφου ασφαλείας) για να προχωρήσει το αίτημά σας και να διακοπεί η λήψη αντιγράφου ασφαλείας.

- 11.** Εάν εκτελέσατε λήψη αντιγράφου ασφαλείας με βάση τις κατηγορίες και ο υπολογιστής σας διαθέτει περισσότερες από μία εσωτερικές μονάδες σκληρού δίσκου ή αν διαθέτει πολλά διαμερίσματα μονάδας δίσκου, επαναλάβετε τη διαδικασία λήψης αντιγράφου ασφαλείας για κάθε μονάδα ξεχωριστά.



## 5

## Ανάκτηση αρχείων

Το παρόν κεφάλαιο περιλαμβάνει τα ακόλουθα θέματα:

Τρόπος λειτουργίας της ανάκτησης  
Ανάκτηση αρχείων

### Τρόπος λειτουργίας της ανάκτησης

Το λογισμικό WD SmartWare διευκολύνει την ανάκτηση αρχείων από τα οποία έχει ληφθεί αντίγραφο ασφαλείας και τα οποία βρίσκονται στη μονάδα My Passport και μπορεί να κάνει αντιγραφή τους:

- Στις αρχικές θέσεις στον υπολογιστή σας, ή
- Σε συγκεκριμένο φάκελο ανάκτησης

Η ανάκτηση είναι κατά γενικό κανόνα μια διαδικασία πέντε βημάτων:

1. Στην οθόνη Home (Αρχική οθόνη), επιλέξτε τη μονάδα My Passport από την οποία θέλετε να κάνετε ανάκτηση αρχείων.
2. Επιλέξτε τον τόμο αντιγράφου ασφαλείας από τον οποίο θέλετε να ανακτήσετε αρχεία.
3. Επιλέξτε τον προορισμό όπου θέλετε να γίνει η αντιγραφή των ανακτημένων αρχείων – ειδικός φάκελος ανάκτησης ή στις αρχικές θέσεις.
4. Καθορίστε τι θέλετε να ανακτηθεί: μεμονωμένα αρχεία, φάκελοι ή όλα.
5. Κάντε ανάκτηση των αρχείων.

### Ανάκτηση αρχείων

1. Στην οθόνη Home (Αρχική οθόνη):
  - a. Εάν ο υπολογιστής σας διαθέτει περισσότερες από μία εσωτερικές μονάδες σκληρού δίσκου ή περισσότερα από ένα διαμερίσματα μονάδας, χρησιμοποιήστε το πλαίσιο επιλογής εσωτερικής μονάδας κάτω από το εικονίδιο του υπολογιστή σας για να επιλέξετε τη μονάδα στην οποία θέλετε να αντιγραφούν τα ανακτημένα αρχεία:



- b. Εάν έχετε περισσότερες από μία μονάδες My Passport συνδεδεμένες στον υπολογιστή σας, επιλέξτε αυτήν που περιλαμβάνει τα αρχεία που θέλετε να ανακτήσετε:



**2. Κάντε κλικ στην καρτέλα **Retrieve** (Ανάκτηση) για να εμφανιστεί ένα από τα δύο:**

- Το παράθυρο διαλόγου **Select a destination for retrieved files** (Επιλογή προορισμού για τα ανακτημένα αρχεία)
- Το παράθυρο διαλόγου «**Select a volume to retrieve from**» (Επιλογή τόμου για ανάκτηση)

(Ανατρέξτε στην ενότητα Εικόνα 10 στη σελίδα 24.)

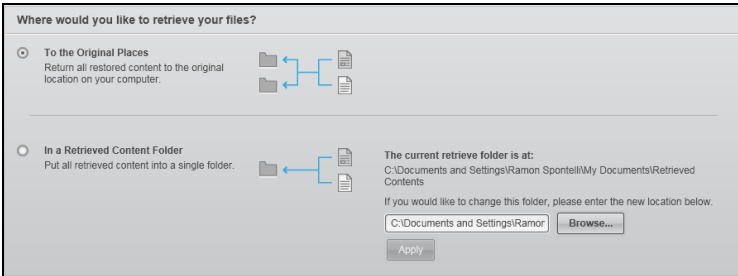
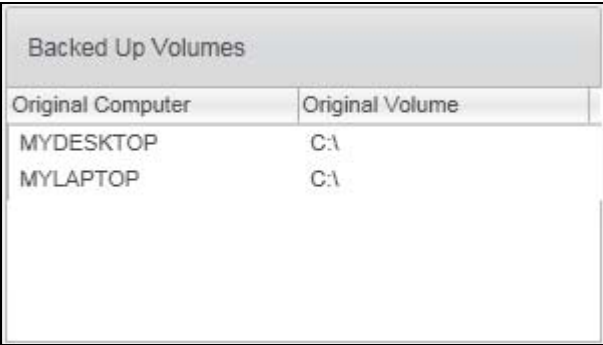
ΕΑΝ . . .	ΤΟΤΕ το λογισμικό <b>WD SmartWare</b> εμφανίζει . . .
<p>Δημιουργήσατε ένα αντίγραφο ασφαλείας στην επιλεγμένη μονάδα My Passport από τον υπολογιστή σας,</p>	<p>Το παράθυρο διαλόγου «<b>Select a destination for retrieved files</b>» (Επιλογή προορισμού για τα ανακτημένα αρχεία):</p>  <p>Προχωρήστε στο βήμα 3 στη σελίδα 38.</p>
<p>Δημιουργήσατε πολλούς τόμους αντιγράφου ασφαλείας στην επιλεγμένη μονάδα My Passport από ένα από τα παρακάτω:</p> <ul style="list-style-type: none"> <li>• Διαφορετικές εσωτερικές μονάδες σκληρού δίσκου ή τμήματα μονάδας σκληρού δίσκου του υπολογιστή σας</li> <li>• Διαφορετικούς υπολογιστές</li> </ul>	<p>Το παράθυρο διαλόγου «<b>Select a volume to retrieve from</b>» (Επιλογή τόμου για ανάκτηση) με τους διαθέσιμους τόμους να αναγράφονται στο πλαίσιο επιλογής <b>Backed Up Volumes</b> (Τόμοι από τους οποίους έχει ληφθεί αντίγραφο ασφαλείας):</p>  <p>Στην περίπτωση αυτή:</p> <ol style="list-style-type: none"> <li>α. Στο πλαίσιο επιλογής <b>Backed Up Volumes</b> (Τόμοι από τους οποίους έχει ληφθεί αντίγραφο ασφαλείας), επιλέξτε τον τόμο από τον οποίο θέλετε να ανακτήσετε αρχεία.</li> <li>β. Κάντε κλικ στο κουμπί <b>Next</b> (Επόμενο) για να εμφανιστεί το παράθυρο διαλόγου «<b>Select a destination for retrieved files</b>» (Επιλογή προορισμού για τα ανακτημένα αρχεία).</li> <li>γ. Προχωρήστε στο βήμα 3 στη σελίδα 38.</li> </ol>

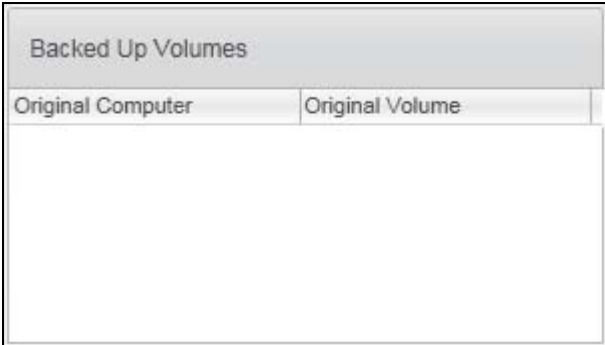
EAN . . .	TOTE το λογισμικό WD SmartWare εμφανίζει . . .
<p>Δεν έχετε εκτελέσει λήψη αντιγράφου ασφαλείας στην επιλεγμένη μονάδα My Passport,</p>	<p>Το παράθυρο διαλόγου «Select a volume to retrieve from» (Επιλογή τόμου για ανάκτηση) με κενό το πλαίσιο επιλογής <b>Backed Up Volumes</b> (Τόμοι από τους οποίους έχει ληφθεί αντίγραφο ασφαλείας):</p>  <p>Δεν είναι δυνατό να ανακτήσετε αρχεία από μια μονάδα που δεν διαθέτει τόμο αντιγράφου ασφαλείας. Κάντε κλικ στην καρτέλα <b>Home</b> (Αρχική οθόνη) και επιστρέψτε στο βήμα 1-b στη σελίδα 36 για να επιλέξετε τη μονάδα My Passport που διαθέτει τα αρχεία που θέλετε να ανακτήσετε.</p>

3. Στο παράθυρο διαλόγου Select a destination for retrieved files (Επιλογή προορισμού για τα ανακτημένα αρχεία):

EAN θέλετε να γίνει αντιγραφή των ανακτημένων αρχείων . . .	TOTE επιλέξτε . . .
<p>Στις αρχικές θέσεις στην εσωτερική μονάδα σκληρού δίσκου του υπολογιστή σας, ή</p>	<p><b>To the Original Places</b> (Στις αρχικές θέσεις)</p> <p><i>Σημείωση:</i> Η επιλογή <b>To the Original Places</b> (Στις αρχικές θέσεις) δεν είναι διαθέσιμη εάν στο βήμα 2 στη σελίδα 36 επιλέξατε τόμο λήψης αντιγράφου ασφαλείας από άλλον υπολογιστή.</p>
<p>Σε φάκελο ανακτημένου περιεχομένου,</p>	<p><b>In a Retrieved Content Folder</b> (Σε φάκελο ανακτημένου περιεχομένου)</p> <p>Ο προεπιλεγμένος φάκελος είναι ο φάκελος «Retrieved Contents» (Ανακτημένα περιεχόμενα) στον φάκελο «My Documents» (Τα έγγραφά μου) του ονόματος χρήστη που χρησιμοποιείτε.</p> <p>Εάν θέλετε να καθορίσετε έναν άλλο φάκελο:</p> <ol style="list-style-type: none"> <li>Κάντε κλικ στην επιλογή <b>Browse</b> (Αναζήτηση) και χρησιμοποιήστε τη λειτουργία αναζήτησης για να προσδιορίσετε τον νέο φάκελο.</li> <li>Κάντε κλικ στην επιλογή <b>Apply</b> (Εφαρμογή) για να αποθηκευτεί και να εφαρμοστεί ο νέος καθορισμένος φάκελος.</li> </ol>

4. Κάντε κλικ στο κουμπί **Next** (Επόμενο) για να εμφανιστεί το παράθυρο διαλόγου «Select content to retrieve...» (Επιλογή περιεχομένου προς ανάκτηση).

**ΕΑΝ ΘΕΛΕΤΕ ΝΑ ΑΝΑΚΤΗΣΕΤΕ . . .  
από τον επιλεγμένο τόμο  
αντιγράφου ασφαλείας**

Όλα τα αρχεία

**ΤΟΤΕ επιλέξτε . . .**

**Retrieve All Files** (Ανάκτηση όλων των αρχείων)  
και μεταβείτε απευθείας στο βήμα 6 στη σελίδα 40.

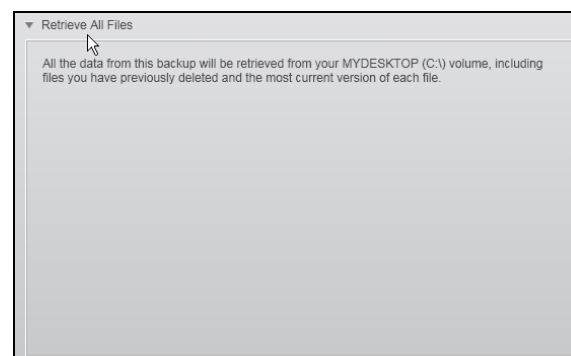

Επιλεγμένα αρχεία ή φακέλους

**Retrieve Some Files** (Ανάκτηση ορισμένων αρχείων) για να εμφανιστεί το αντίστοιχο πλαίσιο επιλογής ορισμένων αρχείων προς ανάκτηση και προχωρήστε στο βήμα 5 στη σελίδα 39.

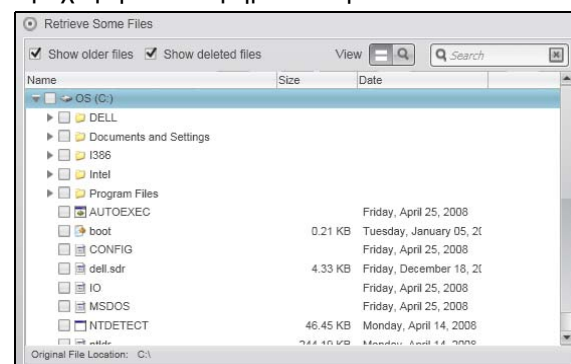

5. Στο πλαίσιο επιλογής «Retrieve Some Files» (Ανάκτηση ορισμένων αρχείων), περιηγηθείτε στη δομή των φακέλων για να εντοπίσετε τα αρχεία που θέλετε. Επίσης, μπορείτε να χρησιμοποιήσετε το πλαίσιο αναζήτησης πληκτρολογώντας το όνομα (ή μέρος του ονόματος) του αρχείου ή του φακέλου:
- Επιλέξτε το πλαίσιο ελέγχου **Show older files** (Εμφάνιση παλαιότερων αρχείων) για να εμφανιστούν οι διάφορες εκδόσεις αντιγράφου ασφαλείας των αρχείων σας:

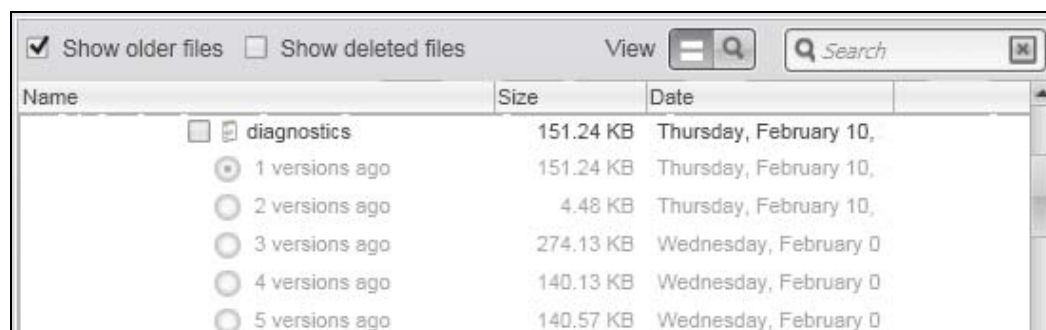

- Επιλέξτε το πλαίσιο ελέγχου **Show deleted files** (Εμφάνιση διαγραμμένων αρχείων) για να εμφανιστούν τα διαγραμμένα αρχεία από τα οποία είχε ληφθεί αντίγραφο ασφαλείας:

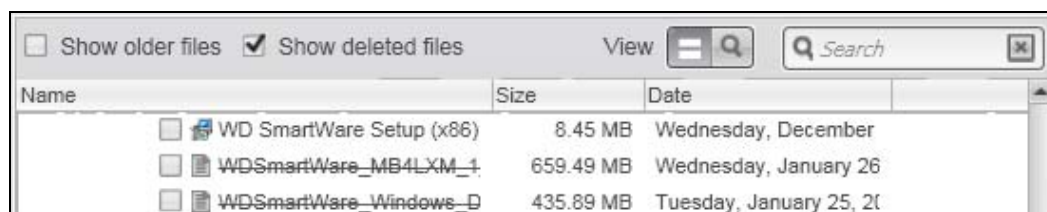

- Επιλέξτε το εικονίδιο **View** (Προβολή) για να εμφανιστούν μεμονωμένα αρχεία.
- Για να εντοπίσετε ένα αρχείο, πληκτρολογήστε στο πλαίσιο αναζήτησης ολόκληρο το όνομα αρχείου ή μέρος αυτού και πιάστε το πλήκτρο **Enter** για να ξεκινήσει η αναζήτηση.

Για να εξαλείψετε το φίλτρο αναζήτησης, διαγράψτε το κείμενο που εμφανίζεται στο πλαίσιο αναζήτησης και πιάστε το πλήκτρο **Enter**.

- Επιλέξτε τα πλαίσια ελέγχου για τα αρχεία ή τους φακέλους που θέλετε να ανακτήσετε.

**6. Κάντε κλικ στην επιλογή **Start Retrieving** (Έναρξη ανάκτησης).**

**7. Κατά τη διάρκεια της ανάκτησης:**

- Η οθόνη Retrieve (Ανάκτηση) εμφανίζει μια γραμμή προόδου και ένα μήνυμα εμφανίζει τον όγκο των δεδομένων που αντιγράφηκε στην καθορισμένη θέση ανάκτησης.
- Υπάρχει διαθέσιμο ένα κουμπί **Cancel Retrieving** (Ακύρωση ανάκτησης) για να σταματήσετε την ανάκτηση.

**8. Το μήνυμα **Retrieval accomplished** (Η ανάκτηση ολοκληρώθηκε) υποδηλώνει την ολοκλήρωση της ανάκτησης.**

Το μήνυμα **Partial retrieve accomplished** (Ολοκληρώθηκε μερική ανάκτηση), σημαίνει ότι όλα τα αρχεία που επιλέξατε για ανάκτηση δεν αντιγράφηκαν στην καθορισμένη θέση ανάκτησης. Στην περίπτωση αυτή, εμφανίζεται ένα από τα παρακάτω μηνύματα:

- Το μήνυμα **Files Not Retrieved** (Δεν έγινε ανάκτηση των αρχείων) παρέχει τον αριθμό των αρχείων που δεν ανακτήθηκαν και μια σύνδεση προς την οθόνη με πληροφορίες σχετικά με τα αρχεία των οποίων η ανάκτηση απέτυχε. Κάντε κλικ στη σύνδεση **View files** (Προβολή αρχείων) για να προβάλετε μια λίστα με τα αρχεία και τους λόγους για τους οποίους δεν πραγματοποιήθηκε η ανάκτησή τους.
- Το μήνυμα **Destination is full** (Ο προορισμός είναι πλήρης) σημαίνει ότι ο υπολογιστής σας δεν διαθέτει επαρκή χώρο στο δίσκο για την ολοκλήρωση της ανάκτησης.

## 6

## Κλείδωμα και ξεκλείδωμα της μονάδας

Το παρόν κεφάλαιο περιλαμβάνει τα ακόλουθα θέματα:

- Προστασία της μονάδας με κωδικό
- Ξεκλείδωμα της μονάδας
- Αλλαγή του κωδικού σας
- Απενεργοποίηση της δυνατότητας κλειδώματος της μονάδας

### Προστασία της μονάδας με κωδικό

Πρέπει να προστατέψετε τη μονάδα με κωδικό στην περίπτωση που ανησυχείτε ότι κάποιος τρίτος μπορεί να αποκτήσει πρόσβαση στη μονάδα και δεν θέλετε να μπορεί να δει τα αρχεία σας στη μονάδα.

**ΠΡΟΣΟΧΗ!** Το λογισμικό WD Security χρησιμοποιεί τον κωδικό σας για το ηλεκτρονικό κλείδωμα και ξεκλείδωμα της μονάδας. Εάν ξεχάσετε τον κωδικό σας, δεν θα μπορείτε να αποκτήσετε πρόσβαση στα δεδομένα που βρίσκονται στη μονάδα ούτε να εγγράψετε νέα δεδομένα σε αυτή. Για να χρησιμοποιήσετε πάλι τη μονάδα, θα χρειαστεί να κάνετε σβήσιμο.

Χρησιμοποιήστε το λογισμικό WD Security για να κάνετε τα εξής:

- Να δημιουργήσετε έναν κωδικό
  - Να αλλάξετε έναν κωδικό
  - Να εξαλείψετε την ανάγκη ύπαρξης κωδικού
1. Ανοίξτε το παράθυρο διαλόγου «Set Security» (Ορισμός ασφάλειας) με έναν από τους παρακάτω τρόπους:
    - Από το εικονίδιο του λογισμικού WD Security στην επιφάνεια εργασίας, εφόσον δημιουργήσατε συντόμευση όταν εγκαταστήσατε την εφαρμογή
    - Επιλέγοντας **Start** (Έναρξη) > **(All) Programs** [(Όλα τα) Προγράμματα] > **Western Digital > WD Apps > WD Security**

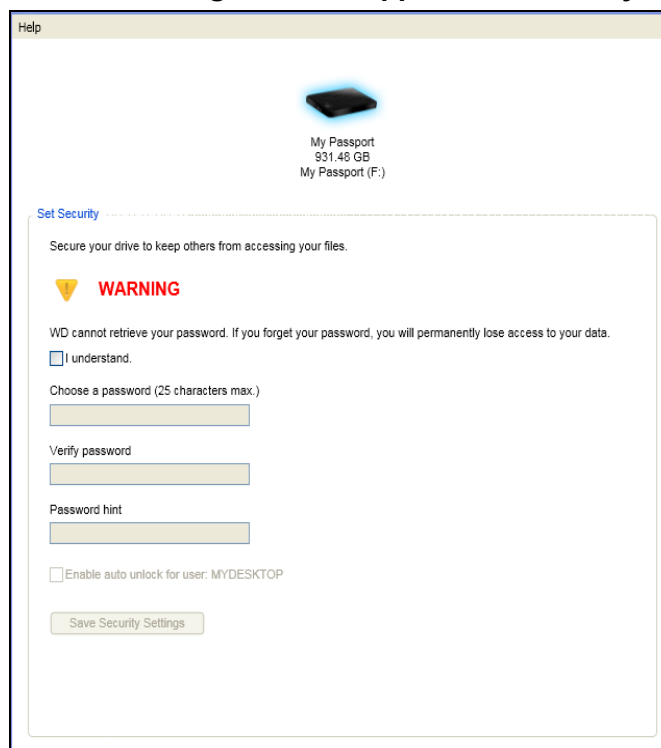

2. Στο παράθυρο διαλόγου «Set Security» (Ορισμός ασφάλειας):
  - a. Εάν έχετε περισσότερες από μία υποστηριζόμενες μονάδες My Passport συνδεδεμένες στον υπολογιστή σας, επιλέξτε αυτήν για την οποία θέλετε να δημιουργήσετε τον κωδικό.
  - b. Πληκτρολογήστε τον κωδικό στο πλαίσιο **Choose a password** (Επιλογή κωδικού), χρησιμοποιώντας έως 25 χαρακτήρες.
  - c. Πληκτρολογήστε πάλι τον κωδικό στο πλαίσιο **Verify password** (Επιβεβαίωση κωδικού).
  - d. Πληκτρολογήστε μια υπόδειξη για να βοηθήσετε τον εαυτό σας να θυμηθεί τον κωδικό, στο πλαίσιο **Password hint** (Υπόδειξη για τον κωδικό).
  - e. Επιλέξτε το πλαίσιο ελέγχου **Enable auto unlock for user:** (Ενεργοποίηση αυτόματου ξεκλειδώματος για τον χρήστη:) εάν θέλετε το λογισμικό WD Security να απομνημονεύσει τον κωδικό σας για την επιλεγμένη μονάδα στον συγκεκριμένο υπολογιστή.
  - f. Διαβάστε την προειδοποίηση σχετικά με την πιθανότητα απώλειας δεδομένων στην περίπτωση που ξεχάσετε τον κωδικό σας.
  - g. Κάντε κλικ στο πλαίσιο ελέγχου **I understand** (Κατανοώ) για να υποδείξετε ότι αποδέχεστε τον κίνδυνο.
  - h. Κάντε κλικ στην επιλογή **Save Security Settings** (Αποθήκευση ρυθμίσεων ασφάλειας) για να αποθηκευτεί ο κωδικός σας και να ενεργοποιηθεί η κρυπτογράφηση μέσω υλικού για τη μονάδα σας.
3. Κάντε κλικ στο **OK** για να κλείσει το μήνυμα «Security has been enabled» (Η ασφάλεια ενεργοποιήθηκε).

**ΠΡΟΣΟΧΗ!** Μετά τη δημιουργία κωδικού, η μονάδα παραμένει **ξεκλειδωτή** για όσο διάστημα συνεχίσετε την τρέχουσα περίοδο εργασίας. Στη συνέχεια, το λογισμικό WD Security:

- Κλειδώνει τη μονάδα μόλις τερματίσετε τη λειτουργία του υπολογιστή σας ή αποσυνδέσετε τη μονάδα ή αν ο υπολογιστής σας μεταβεί σε λειτουργία προσωρινής απενεργοποίησης.
- Σας ζητά να πληκτρολογήσετε τον κωδικό για να ξεκλειδώσει τη μονάδα, μόλις κάνετε επανεκκίνηση του υπολογιστή ή συνδέσετε εκ νέου τη μονάδα, **ΕΚΤΟΣ ΚΑΙ ΑΝ** επιλέξατε το πλαίσιο ελέγχου **Enable auto unlock for user:** (Ενεργοποίηση αυτόματου ξεκλειδώματος για τον χρήστη:) **όταν δημιουργήσατε τον κωδικό σας.**

## Ξεκλείδωμα της μονάδας

Αφού δημιουργήσετε έναν κωδικό για να αποτρέψετε τρίτους από το να αποκτήσουν πρόσβαση στα αρχεία που βρίσκονται στη μονάδα – εκτός και αν επιλέξατε το πλαίσιο ελέγχου **Enable auto unlock for user:** (Ενεργοποίηση αυτόματου ξεκλειδώματος για τον χρήστη:) – θα πρέπει να πληκτρολογείτε τον κωδικό σας για να ξεκλειδώνει η μονάδα κάθε φορά που προβαίνετε στις εξής ενέργειες:

- Τερματισμό της λειτουργίας και επανεκκίνηση του υπολογιστή σας
- Αποσύνδεση και επανασύνδεση της μονάδας στον υπολογιστή σας
- Έξοδο του υπολογιστή σας από τη λειτουργία προσωρινής απενεργοποίησης

Η πληκτρολόγηση του κωδικού είναι απαραίτητη ακόμη και αν δεν διαθέτετε το λογισμικό WD Security εγκατεστημένο στον υπολογιστή σας.

Ανάλογα με τη διαμόρφωση του λογισμικού στον υπολογιστή σας, υπάρχουν τρεις τρόποι για να ξεκλειδώσετε τη μονάδα, χρησιμοποιώντας ένα από τα εξής:

- Το λογισμικό WD Security ή WD Drive Utilities
- Το λογισμικό WD SmartWare
- Τη βοηθητική εφαρμογή WD Drive Unlock

## Ξεκλείδωμα της μονάδας μέσω των προγραμμάτων λογισμικού WD Security ή WD Drive Utilities

Κάθε φορά που τερματίζετε τη λειτουργία και επανεκκινείτε τον υπολογιστή σας ή αποσυνδέετε και συνδέετε εκ νέου τη μονάδα στον υπολογιστή, η εκκίνηση του λογισμικού WD Security ή του λογισμικού WD Drive Utilities εμφανίζει το παράθυρο διαλόγου «Unlock Drive» (Ξεκλείδωμα μονάδας):

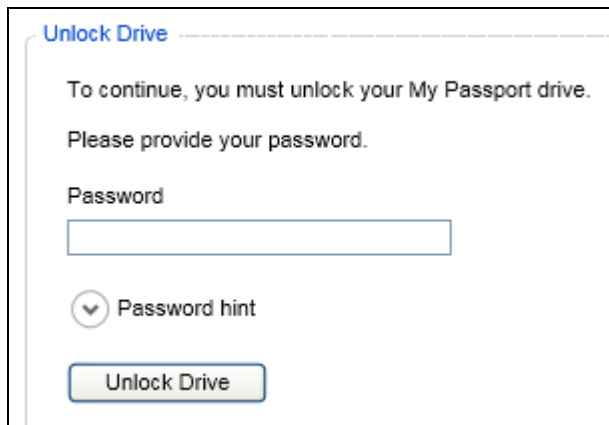

Αυτό συμβαίνει:

- Είτε αυτόματα, εάν έχετε μόνο μία κλειδωμένη μονάδα My Passport συνδεδεμένη στον υπολογιστή σας.
- Είτε όταν επιλέγετε την κλειδωμένη μονάδα στην οθόνη του λογισμικού WD Security ή του λογισμικού WD Drive Utilities, εφόσον υπάρχουν περισσότερες από μία υποστηριζόμενες μονάδες My Passport συνδεδεμένες στον υπολογιστή σας.

Για να ξεκλειδώσετε τη μονάδα:

1. Εάν δεν εμφανιστεί το παράθυρο διαλόγου «Unlock Drive» (Ξεκλείδωμα μονάδας), επιλέξτε ένα από τα παρακάτω:
  - Το εικονίδιο συντόμευσης στην επιφάνεια εργασίας για το λογισμικό WD Security, εφόσον δημιουργήσατε συντόμευση όταν εγκαταστήσατε την εφαρμογή, ή επιλέγοντας **Start** (Έναρξη) > **All Programs** (Όλα τα προγράμματα) > **Western Digital** > **WD Apps** > **WD Security**.
  - Το εικονίδιο της εφαρμογής WD Drive Utilities στην επιφάνεια εργασίας, εφόσον δημιουργήσατε συντόμευση όταν εγκαταστήσατε την εφαρμογή, ή επιλέγοντας **Start** (Έναρξη) > **All Programs** (Όλα τα προγράμματα) > **Western Digital** > **WD Apps** > **WD Drive Utilities**.



2. Εάν έχετε περισσότερες από μία υποστηριζόμενες μονάδες My Passport συνδεδεμένες στον υπολογιστή σας, επιλέξτε αυτήν που είναι κλειδωμένη προκειμένου να εμφανιστεί το παράθυρο διαλόγου «Unlock Drive» (Ξεκλείδωμα μονάδας).
3. Στο παράθυρο διαλόγου «Unlock Drive» (Ξεκλείδωμα μονάδας):
  - a. Πληκτρολογήστε τον κωδικό στο πλαίσιο **Password** (Κωδικός).
  - b. Κάντε κλικ στην επιλογή **Unlock Drive** (Ξεκλείδωμα μονάδας).

## Ξεκλείδωμα της μονάδας μέσω του λογισμικού WD SmartWare

Κάθε φορά που τερματίζετε τη λειτουργία και επανεκκινείτε τον υπολογιστή σας ή αποσυνδέετε και συνδέετε εκ νέου τη μονάδα στον υπολογιστή, εκτός και αν επιλέξατε το πλαίσιο ελέγχου **Enable auto unlock for user:** (Ενεργοποίηση αυτόματου ξεκλειδώματος για τον χρήστη:) όταν δημιουργήσατε τον κωδικό σας, το λογισμικό WD SmartWare εμφανίζει το μήνυμα **Drive is locked** (Η μονάδα είναι κλειδωμένη) στη θέση του μετρητή περιεχομένου για τη μονάδα My Passport:



Για να ξεκλειδώσετε τη μονάδα με το λογισμικό WD SmartWare:

1. Εάν το παράθυρο διαλόγου του λογισμικού WD SmartWare για το ξεκλείδωμα της μονάδας δεν εμφανιστεί αυτόματα, κάντε κλικ στην εικόνα της μονάδας επάνω από το μήνυμα «Drive is locked» (Η μονάδα είναι κλειδωμένη) για να εμφανιστεί το παράθυρο διαλόγου:



2. Πληκτρολογήστε τον κωδικό στο πλαίσιο **Password** (Κωδικός).
3. Κάντε κλικ στην επιλογή **Unlock** (Ξεκλείδωμα).

## Ξεκλείδωμα της μονάδας μέσω της βοηθητικής εφαρμογής WD Drive Unlock

Κάθε φορά που συνδέετε τη μονάδα που προστατεύεται με κωδικό σε έναν υπολογιστή που δεν έχει εγκατεστημένο ένα από τα προγράμματα λογισμικού WD SmartWare, WD Security ή WD Drive Utilities, μπορείτε να χρησιμοποιήσετε τη βοηθητική εφαρμογή WD Drive Unlock για να ξεκλειδώσετε τη μονάδα. Η βοηθητική εφαρμογή Drive Unlock βρίσκεται σε μία *εικονική* μονάδα δίσκου (VCD) που εμφανίζεται στον φάκελο «My Computer» (Ο υπολογιστής μου) στην προβολή της εφαρμογής Windows Explorer (Εξερεύνηση των Windows).

Για να ξεκλειδώσετε τη μονάδα:

1. Εκκινήστε τη βοηθητική εφαρμογή WD Drive Unlock με έναν από τους δύο τρόπους:
  - Χρησιμοποιήστε τη βοηθητική εφαρμογή διαχείρισης αρχείων του υπολογιστή σας για να ανοίξετε τον δίσκο Virtual CD του λογισμικού WD Unlocker virtual CD και κάντε διπλό κλικ στο αρχείο Unlock.exe
  - Επιλέξτε διαδοχικά **Start** (Έναρξη) > **My Computer** (Ο υπολογιστής μου) και κάντε διπλό κλικ στο εικονίδιο του δίσκου Virtual CD του λογισμικού WD Unlocker κάτω από το στοιχείο «Devices with Removable Storage» (Συσκευές με αφαιρούμενο χώρο αποθήκευσης):



2. Στην οθόνη της βοηθητικής εφαρμογής WD Drive Unlock:
  - a. Πληκτρολογήστε τον κωδικό στο πλαίσιο **Password** (Κωδικός).
  - b. Επιλέξτε το πλαίσιο ελέγχου **Enable auto unlock for user:** (Ενεργοποίηση αυτόματου ξεκλειδώματος για τον χρήστη:) εάν θέλετε το λογισμικό WD Drive Unlock να απομνημονεύσει τον κωδικό σας για την επιλεγμένη μονάδα στον συγκεκριμένο υπολογιστή.
  - c. Κάντε κλικ στην επιλογή **Unlock Drive** (Ξεκλείδωμα μονάδας).
  - d. Στο μήνυμα **Your drive is now unlocked** (Η μονάδα τώρα ξεκλειδώθηκε), κάντε κλικ στην επιλογή **Exit** (Εξοδος) για να κλείσετε την οθόνη της βοηθητικής εφαρμογής WD Drive Unlock.

## Αλλαγή του κωδικού σας

Για να αλλάξετε τον κωδικό σας:

1. Ανοίξτε το παράθυρο διαλόγου «Change Security» (Αλλαγή στοιχείων ασφάλειας) με έναν από τους παρακάτω τρόπους:
  - Από το εικονίδιο συντόμευσης στην επιφάνεια εργασίας για το λογισμικό WD Security, εφόσον δημιουργήσατε συντόμευση όταν εγκαταστήσατε την εφαρμογή
  - Επιλέγοντας **Start** (Έναρξη) > **All Programs** (Όλα τα προγράμματα) > **Western Digital > WD Apps > WD Security**

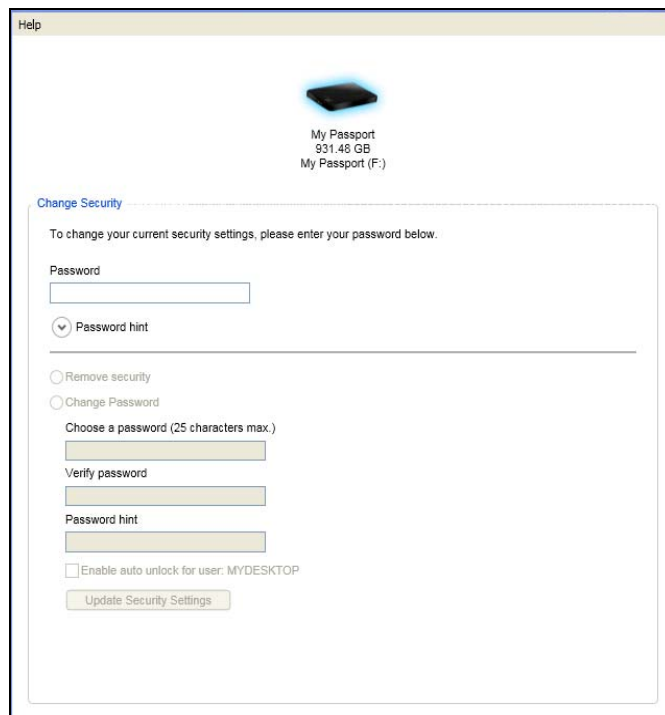

2. Στο παράθυρο διαλόγου «Change Security» (Αλλαγή ασφάλειας):
  - a. Εάν έχετε περισσότερες από μία υποστηριζόμενες μονάδες My Passport συνδεδεμένες στον υπολογιστή σας, επιλέξτε αυτήν για την οποία θέλετε να αλλάξετε τον κωδικό.
  - b. Πληκτρολογήστε τον τρέχοντα κωδικό στο πλαίσιο **Password** (Κωδικός).
  - c. Ενεργοποιήστε την επιλογή **Change password** (Αλλαγή κωδικού πρόσβασης).
  - d. Πληκτρολογήστε τον νέο κωδικό στο πλαίσιο **Choose a password** (Επιλογή κωδικού), χρησιμοποιώντας έως 25 χαρακτήρες.
  - e. Πληκτρολογήστε πάλι τον νέο κωδικό στο πλαίσιο **Verify password** (Επιβεβαίωση κωδικού).
  - f. Πληκτρολογήστε μια υπόδειξη για να βοηθήσετε τον εαυτό σας να θυμηθεί τον νέο κωδικό, στο πλαίσιο **Password hint** (Υπόδειξη για τον κωδικό).
  - g. Επιλέξτε ή αποεπιλέξτε το πλαίσιο ελέγχου **Enable auto unlock for user:** (Ενεργοποίηση αυτόματου ξεκλειδώματος για τον χρήστη:) για να δηλώσετε εάν θέλετε ή όχι το λογισμικό WD Security να απομνημονεύσει τον νέο κωδικό σας για την επιλεγμένη μονάδα στον συγκεκριμένο υπολογιστή.
  - h. Κάντε κλικ στην επιλογή **Update Security Settings** (Ενημέρωση ρυθμίσεων ασφάλειας).
3. Κάντε κλικ στο **OK** για να κλείσει το μήνυμα «Security has been enabled» (Η ασφάλεια ενεργοποιήθηκε).

**ΠΡΟΣΟΧΗ!** Μετά την αλλαγή ενός κωδικού, η μονάδα παραμένει **ξεκλειδωμένη** για όσο διάστημα συνεχίσετε την τρέχουσα περίοδο εργασίας. Στη συνέχεια, το λογισμικό WD Security:

- Κλειδώνει τη μονάδα μόλις τερματίσετε τη λειτουργία του υπολογιστή σας ή αποσυνδέσετε τη μονάδα ή αν ο υπολογιστής σας μεταβεί σε λειτουργία προσωρινής απενεργοποίησης.
- Σας ζητά να πληκτρολογήσετε τον κωδικό για να ξεκλειδώσει τη μονάδα, μόλις κάνετε επανεκκίνηση του υπολογιστή ή συνδέσετε εκ νέου τη μονάδα, **ΕΚΤΟΣ ΚΑΙ ΑΝ** επιλέξατε το πλαίσιο ελέγχου Enable auto unlock for user: (Ενεργοποίηση αυτόματου ξεκλειδώματος για τον χρήστη:) όταν αλλάξατε τον κωδικό σας.

## Απενεργοποίηση της δυνατότητας κλειδώματος της μονάδας

Για να καταργήσετε την προστασία με κωδικό για τη μονάδα:

1. Ανοίξτε το παράθυρο διαλόγου «Change Security» (Αλλαγή στοιχείων ασφάλειας) με έναν από τους παρακάτω τρόπους:
  - Από το εικονίδιο συντόμευσης στην επιφάνεια εργασίας για το λογισμικό WD Security, εφόσον δημιουργήσατε συντόμευση όταν εγκαταστήσατε την εφαρμογή
  - Επιλέγοντας **Start** (Έναρξη) > **(All) Programs** [(Όλα τα) Προγράμματα] > **Western Digital > WD Apps > WD Security**

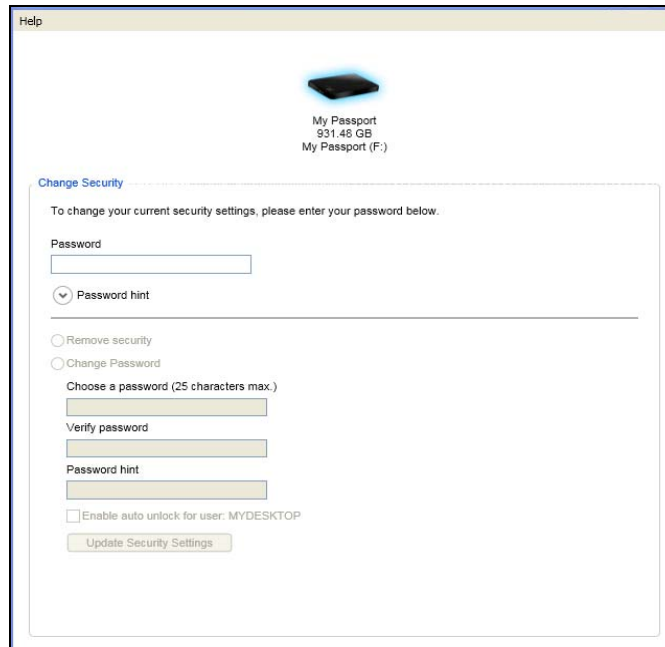

2. Στο παράθυρο διαλόγου «Change Security» (Αλλαγή ασφάλειας):
  - a. Εάν έχετε περισσότερες από μία υποστηριζόμενες μονάδες My Passport συνδεδεμένες στον υπολογιστή σας, επιλέξτε αυτήν από την οποία θέλετε να καταργήσετε την προστασία μέσω κωδικού.
  - b. Πληκτρολογήστε τον κωδικό στο πλαίσιο **Password** (Κωδικός).
  - c. Επιλέξτε **Remove security** (Κατάργηση ασφάλειας).
  - d. Κάντε κλικ στην επιλογή **Update Security Settings** (Ενημέρωση ρυθμίσεων ασφάλειας).

## 7

## Διαχείριση και προσαρμογή της μονάδας

Το παρόν κεφάλαιο περιλαμβάνει τα ακόλουθα θέματα:

- Χρήση του εικονιδίου της εφαρμογής WD Quick View
- Άνοιγμα του λογισμικού WD SmartWare
- Έλεγχος της κατάστασης της μονάδας
- Ασφαλής αποσύνδεση της μονάδας
- Παρακολούθηση των προειδοποιήσεων με εικονίδια
- Ρύθμιση του χρονοδιακόπτη αυτόματης απενεργοποίησης
- Δήλωση της μονάδας
- Έλεγχος της καλής κατάστασης της μονάδας
- Σβήσιμο της μονάδας
- Επαναφορά του λογισμικού της WD και του ειδώλου δίσκου

### Χρήση του εικονιδίου της εφαρμογής WD Quick View

Αφού εγκαταστήσετε το λογισμικό WD SmartWare, το εικονίδιο της εφαρμογής WD Quick View εμφανίζεται στην περιοχή ειδοποιήσεων της γραμμής εργασιών των Windows:



Μπορείτε να χρησιμοποιήσετε το εικονίδιο για να εκτελέσετε τις εξής ενέργειες:

- Άνοιγμα του λογισμικού WD SmartWare
- Έλεγχο της κατάστασης της μονάδας
- Ασφαλή αποσύνδεση της μονάδας
- Παρακολούθηση των ειδοποιήσεων μέσω εικονιδίου

Στις επόμενες ενότητες περιγράφεται ο τρόπος χρήσης του εικονιδίου και οι άλλοι τρόποι για την εκτέλεση αυτών των ενεργειών.

### Άνοιγμα του λογισμικού WD SmartWare

Εάν το λογισμικό WD SmartWare δεν εκκινήσει αυτόματα, μπορείτε να το εκκινήσετε με τους εξής τρόπους:

- Κάνοντας αριστερό ή δεξιό κλικ στο εικονίδιο της εφαρμογής WD Quick View στη γραμμή εργασιών και επιλέγοντας **WD SmartWare**:

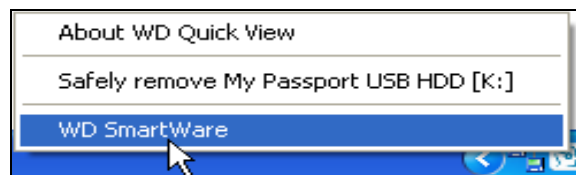

- Επιλέγοντας:  
**Start (Έναρξη) > (All) Programs [(Όλα τα) Προγράμματα] > Western Digital > WD SmartWare > WD SmartWare**

## Έλεγχος της κατάστασης της μονάδας

Μπορείτε να δείτε τη χρησιμοποιούμενη χωρητικότητα και την κατάσταση θερμοκρασίας της μονάδας καθώς και να διαπιστώσετε εάν η μονάδα είναι κλειδωμένη, περνώντας τον δείκτη επάνω από το εικονίδιο της εφαρμογής WD Quick View στη γραμμή εργασιών:

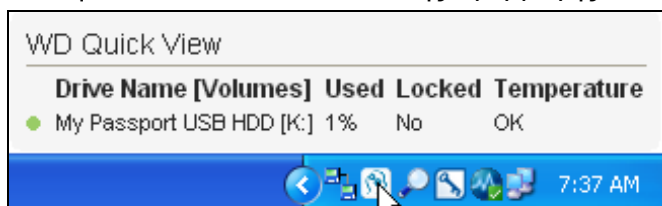

## Ασφαλής αποσύνδεση της μονάδας

**ΠΡΟΣΟΧΗ!** Για να αποφύγετε τυχόν απώλεια δεδομένων, κλείνετε όλα τα ενεργά παράθυρα και τις ενεργές εφαρμογές προτού θέσετε εκτός λειτουργίας ή αποσυνδέσετε τη μονάδα.

Μπορείτε να αποσυνδέσετε τη μονάδα με έναν από τους παρακάτω τρόπους:

- Κάντε δεξιό κλικ στο εικονίδιο της εφαρμογής WD Quick View στη γραμμή εργασιών και, στη συνέχεια, κάντε κλικ στην επιλογή **Safely remove** (Ασφαλής κατάργηση) για τη μονάδα My Passport:

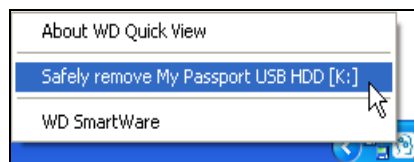

- Κάντε δεξιό κλικ στο εικονίδιο της μονάδας στην οθόνη Home (Αρχική οθόνη) του λογισμικού WD SmartWare και, στη συνέχεια, κάντε κλικ στην επιλογή **Safely remove** (Ασφαλής κατάργηση):

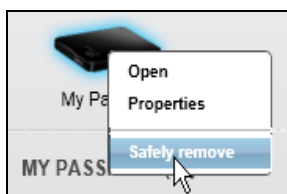

Ίσως ακούσετε τη μονάδα να σβήνει.

Περιμένετε έως ότου σβήσει η ένδειξη LED λειτουργίας/δραστηριότητας προτού αποσυνδέσετε τη μονάδα από τον υπολογιστή.

## Παρακολούθηση των προειδοποιήσεων με εικονίδια

Το εικονίδιο της εφαρμογής WD Quick View στη γραμμή εργασιών αναβοσβήνει υποδεικνύοντας την κατάσταση της μονάδας ως εξής:

ΕΑΝ το εικονίδιο του λογισμικού WD SmartWare αναβοσβήνει . . .	TOTE η μονάδα μπορεί να είναι . . .
Σε πράσινο και λευκό χρώμα,	Η μονάδα ενδέχεται να είναι κλειδωμένη ή να έχει μορφή που το λογισμικό WD SmartWare αδυνατεί να κατανοήσει (διαμόρφωση μη Windows σε περιβάλλον Windows).
Σε κόκκινο και λευκό χρώμα,	Υπερθερμασμένη.  Θέστε τη μονάδα εκτός λειτουργίας και αφήστε την να κρυώσει επί 60 λεπτά. Θέστε την πάλι σε λειτουργία. Εάν το πρόβλημα εξακολουθεί να υφίσταται, επικοινωνήστε με την υπηρεσία υποστήριξης της WD.

## Ρύθμιση του χρονοδιακόπτη αυτόματης απενεργοποίησης

Ο χρονοδιακόπτης αυτόματης απενεργοποίησης της μονάδας απενεργοποιεί το ρεύμα στη μονάδα μετά από συγκεκριμένο χρονικό διάστημα αδράνειας με σκοπό την εξοικονόμηση ενέργειας και την ελαχιστοποίηση της μακροχρόνιας φθοράς της μονάδας.

1. Ανοίξτε την εφαρμογή WD Drive Utilities με μία από τις παρακάτω μεθόδους:

- Με το εικονίδιο συντόμευσης στην επιφάνεια εργασίας για την εφαρμογή WD Drive Utilities εφόσον δημιουργήσατε συντόμευση όταν εγκαταστήσατε την εφαρμογή
- Επιλέγοντας **Start** (Έναρξη) > **All Programs** (Όλα τα προγράμματα) > **Western Digital** > **WD Apps** > **WD Drive Utilities**

Ανατρέξτε στην ενότητα Εικόνα 4 στη σελίδα 11.

2. Εάν έχετε περισσότερες από μία υποστηριζόμενες μονάδες My Passport συνδεδεμένες στον υπολογιστή σας, επιλέξτε αυτή για την οποία θέλετε να ορίσετε τη ρύθμιση.
3. Κάντε κλικ στην επιλογή **Sleep Timer** (Χρονοδιακόπτης αυτόματης απενεργοποίησης) για να εμφανιστεί το παράθυρο διαλόγου Sleep Timer (Χρονοδιακόπτης αυτόματης απενεργοποίησης):

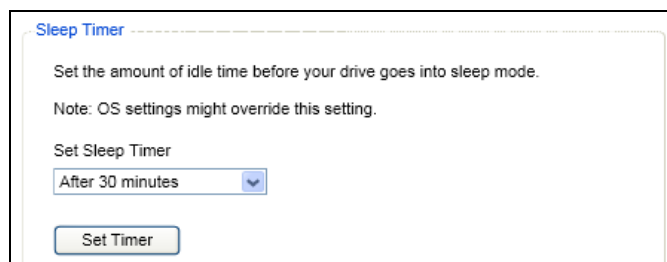

4. Στο παράθυρο διαλόγου «Sleep Timer» (Χρονοδιακόπτης αυτόματης απενεργοποίησης):
  - a. Στο πλαίσιο **Set Sleep Timer** (Ορισμός χρονοδιακόπτη αυτόματης απενεργοποίησης), επιλέξτε το χρονικό διάστημα αδράνειας μετά την παρέλευση του οποίου η μονάδα θα τίθεται εκτός λειτουργίας.
  - b. Κάντε κλικ στην επιλογή **Set Timer** (Ορισμός χρονοδιακόπτη).

## Δήλωση της μονάδας

Το λογισμικό WD Drive Utilities χρησιμοποιεί τη σύνδεση του υπολογιστή σας στο διαδίκτυο για τη δήλωση της μονάδας. Με τη δήλωση της μονάδας, σας παρέχεται τεχνική υποστήριξη χωρίς χρέωση κατά τη διάρκεια της περιόδου εγγύησης και ενημερώνεστε για τα πιο πρόσφατα προϊόντα της WD.

1. Βεβαιωθείτε ότι ο υπολογιστής σας είναι συνδεδεμένος στο διαδίκτυο.
2. Ανοίξτε την εφαρμογή WD Drive Utilities με μία από τις παρακάτω μεθόδους:
  - Με το εικονίδιο συντόμευσης στην επιφάνεια εργασίας για την εφαρμογή WD Drive Utilities εφόσον δημιουργήσατε συντόμευση όταν εγκαταστήσατε την εφαρμογή
  - Επιλέγοντας **Start** (Έναρξη) > **All Programs** (Όλα τα προγράμματα) > **Western Digital** > **WD Apps** > **WD Drive Utilities**

Ανατρέξτε στην ενότητα Εικόνα 4 στη σελίδα 11.

3. Εάν έχετε περισσότερες από μία υποστηριζόμενες μονάδες My Passport συνδεδεμένες στον υπολογιστή σας, επιλέξτε αυτήν που θέλετε να δηλώσετε.
4. Κάντε κλικ στην επιλογή **Registration** (Δήλωση) για να εμφανιστεί το παράθυρο διαλόγου Registration (Δήλωση):

**Registration**

Register your drive to receive software update notifications and customer support.

First name\*

Last name\*

E-mail address\*

\*Required Field

Preferred language  
English (United States)

☒ Yes, I want to receive communication from WD, including software updates for registered products, product improvement opportunities, and member discounts on WD products.

[WD Privacy Policy](#)

Register Drive



5. Στο παράθυρο διαλόγου «Register» (Δήλωση):
  - a. Πληκτρολογήστε το μικρό σας όνομα στο πλαίσιο **First name** (Όνομα).
  - b. Πληκτρολογήστε το επώνυμό σας στο πλαίσιο **Last name** (Επώνυμο).
  - c. Πληκτρολογήστε την ηλεκτρονική σας διεύθυνση στο πλαίσιο **E-mail address** (Ηλεκτρονική διεύθυνση).
  - d. Επιλέξτε τη γλώσσα σας στο πλαίσιο **Preferred language** (Προτιμώμενη γλώσσα).
  - e. Επιλέξτε ή αποεπιλέξτε το πλαίσιο ελέγχου **Yes, I want to receive communication...** (Ναι, θέλω να επικοινωνείτε μαζί μου...) για να προσδιορίσετε εάν θέλετε να λαμβάνετε ειδοποιήσεις μέσω ηλεκτρονικού ταχυδρομείου σχετικά με ενημερώσεις λογισμικού, βελτιώσεις προϊόντων και ευκαιρίες με έκπτωση.
  - f. Κάντε κλικ στην επιλογή **Register Drive** (Δήλωση μονάδας).

## Έλεγχος της καλής κατάστασης της μονάδας

Το λογισμικό WD Drive Utilities παρέχει τρία διαγνωστικά εργαλεία που μπορούν να σας βοηθήσουν να βεβαιώνετε ότι η μονάδα αποδίδει σωστά. Εκτελέστε τους ακόλουθους ελέγχους στην περίπτωση που ανησυχείτε ότι η μονάδα δεν λειτουργεί σωστά:

- **SMART Status (Κατάσταση SMART)**  
 Η λειτουργία S.M.A.R.T. είναι μια λειτουργία πρόβλεψης σφαλμάτων που παρακολουθεί συνεχώς τα σημαντικά εσωτερικά χαρακτηριστικά απόδοσης της μονάδας. Για παράδειγμα, ο εντοπισμός μιας αύξησης θερμοκρασίας στη μονάδα, ο θόρυβος ή τα σφάλματα ανάγνωσης/εγγραφής μπορεί να αποτελούν ενδείξεις ότι η μονάδα πλησιάζει σε σοβαρή κατάσταση σφάλματος. Χάρη στην έγκαιρη προειδοποίηση, μπορείτε να λάβετε μέτρα προφύλαξης, όπως για παράδειγμα, να μετακινήσετε τα αρχεία σας σε μια άλλη μονάδα, προτού εμφανιστεί σφάλμα.  
 Το αποτέλεσμα ενός ελέγχου κατάστασης S.M.A.R.T. είναι μια επιτυχημένη ή αποτυχημένη αξιολόγηση για την κατάσταση της μονάδας.
- **Quick Drive Test (Γρήγορος έλεγχος μονάδας)**  
 Η μονάδα My Passport διαθέτει την ενσωματωμένη βοηθητική εφαρμογή Data Lifeguard™, η οποία ελέγχει τη μονάδα για περιπτώσεις σφάλματος. Ο γρήγορος έλεγχος της μονάδας ελέγχει τη μονάδα για σημαντικά προβλήματα απόδοσης.  
 Το αποτέλεσμα του γρήγορου ελέγχου της μονάδας είναι μια επιτυχημένη ή αποτυχημένη αξιολόγηση για την κατάσταση της μονάδας.
- **Complete Drive Test (Πλήρης έλεγχος μονάδας)**  
 Ο πιο αναλυτικός διαγνωστικός έλεγχος της μονάδας είναι ο πλήρης έλεγχος μονάδας. Ελέγχει όλους τους τομείς για τον εντοπισμό καταστάσεων σφάλματος και εισάγει δείκτες ελαττωματικού τομέα όπου χρειάζεται.

Η καλύτερη επιλογή για την εκτέλεση των διαγνωστικών ελέγχων στη μονάδα και των ελέγχων κατάστασης είναι η εκτέλεσή τους σε τακτική βάση, προτού αντιμετωπίσετε προβλήματα με τη μονάδα. Επιπλέον, επειδή εκτελούνται πολύ γρήγορα, η εκτέλεση του γρήγορου ελέγχου κατάστασης SMART και του γρήγορου ελέγχου μονάδας παρέχει υψηλό επίπεδο διασφάλισης με ελάχιστη ταλαιπωρία. Από εκεί και πέρα, εκτελείτε και τους τρεις ελέγχους κάθε φορά που αντιμετωπίζετε καταστάσεις σφάλματος δίσκου κατά την εγγραφή ή την προσπέλαση αρχείων.

1. Ανοίξτε την εφαρμογή WD Drive Utilities με μία από τις παρακάτω μεθόδους:
  - Με το εικονίδιο συντόμευσης στην επιφάνεια εργασίας για την εφαρμογή WD Drive Utilities εφόσον δημιουργήσατε συντόμευση όταν εγκαταστήσατε την εφαρμογή
  - Επιλέγοντας **Start** (Έναρξη) > **All Programs** (Όλα τα προγράμματα) > **Western Digital > WD Apps > WD Drive Utilities**

Ανατρέξτε στην ενότητα Εικόνα 4 στη σελίδα 11.

2. Εάν έχετε περισσότερες από μία υποστηριζόμενες μονάδες My Passport συνδεδεμένες στον υπολογιστή σας, επιλέξτε αυτήν που θέλετε να ελέγξετε.
3. Κάντε κλικ στην επιλογή **Diagnostics** (Διαγνωστικοί έλεγχοι) για να εμφανιστεί το παράθυρο διαλόγου Diagnostics (Διαγνωστικοί έλεγχοι):

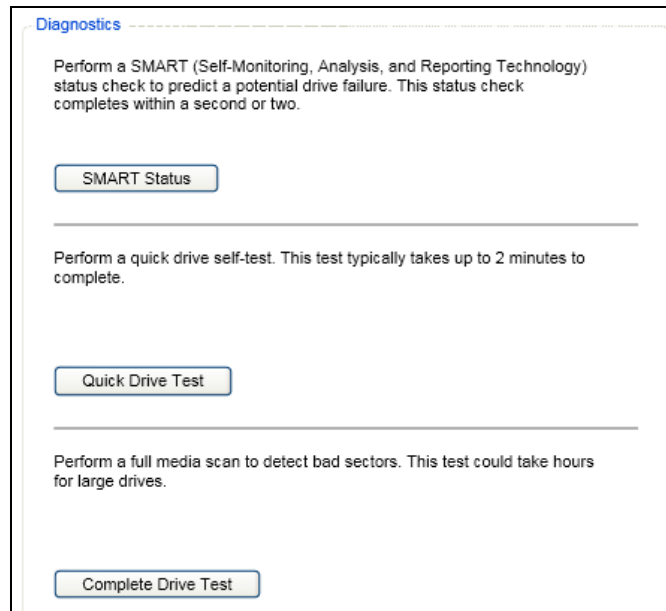

4. Στο παράθυρο διαλόγου Diagnostics (Διαγνωστικοί έλεγχοι), κάντε κλικ στο κουμπί του ελέγχου που θέλετε να εκτελέσετε:
  - **SMART Status** (Κατάσταση SMART)
  - **Quick Drive Test** (Γρήγορος έλεγχος μονάδας)
  - **Complete Drive Test** (Πλήρης έλεγχος μονάδας)

## Σβήσιμο της μονάδας

**ΠΡΟΣΟΧΗ!** Το σβήσιμο της μονάδας διαγράφει μόνιμα όλα τα δεδομένα της μονάδας. Να βεβαιώνεστε πάντοτε ότι δεν χρειάζεστε πλέον τα δεδομένα της μονάδας προτού προβείτε σε σβήσιμο της μονάδας.

*Σημείωση:* Το σβήσιμο της μονάδας διαγράφει, επίσης, το λογισμικό της WD καθώς και όλα τα αρχεία υποστήριξης, τις βοηθητικές εφαρμογές και τα αρχεία των εγχειριδίων χρήστη. Μετά το σβήσιμο της μονάδας, μπορείτε να κάνετε λήψη αυτών των στοιχείων για να επαναφέρετε τη μονάδα My Passport στην αρχική της διαμόρφωση.

Το λογισμικό WD Drive Utilities παρέχει δύο τρόπους για το σβήσιμο της μονάδας, ανάλογα με το αν η μονάδα My Passport είναι κλειδωμένη ή όχι:

ΕΑΝ η μονάδα . . .	ΚΑΙ . . .	ΤΟΤΕ δείτε . . .
Δεν είναι κλειδωμένη,	Θέλετε να πραγματοποιήσετε σβήσιμο της μονάδας,	«Χρήση της λειτουργίας «Drive Erase» (Σβήσιμο μονάδας)» στην επόμενη ενότητα.
Είναι κλειδωμένη,	Έχετε χάσει ή ξεχάσει τον κωδικό σας και <i>πρέπει</i> να πραγματοποιήσετε σβήσιμο της μονάδας,	«Χρήση της βοηθητικής εφαρμογής WD Drive Unlock» στη σελίδα 55.

### Χρήση της λειτουργίας «Drive Erase» (Σβήσιμο μονάδας)

Για να πραγματοποιήσετε σβήσιμο της μονάδας My Passport όταν η μονάδα δεν είναι κλειδωμένη:

1. Ανοίξτε την εφαρμογή WD Drive Utilities με μία από τις παρακάτω μεθόδους:
  - Με το εικονίδιο συντόμευσης στην επιφάνεια εργασίας για την εφαρμογή WD Drive Utilities εφόσον δημιουργήσατε συντόμευση όταν εγκαταστήσατε την εφαρμογή
  - Επιλέγοντας **Start** (Έναρξη) > **All Programs** (Όλα τα προγράμματα) > **Western Digital** > **WD Apps** > **WD Drive Utilities**

Ανατρέξτε στην ενότητα Εικόνα 4 στη σελίδα 11.

2. Εάν έχετε περισσότερες από μία υποστηριζόμενες μονάδες My Passport συνδεδεμένες στον υπολογιστή σας, επιλέξτε αυτήν στην οποία θέλετε να πραγματοποιήσετε σβήσιμο.
3. Κάντε κλικ στην επιλογή **Drive Erase** (Σβήσιμο μονάδας) για να εμφανιστεί το παράθυρο διαλόγου Drive Erase (Σβήσιμο μονάδας):

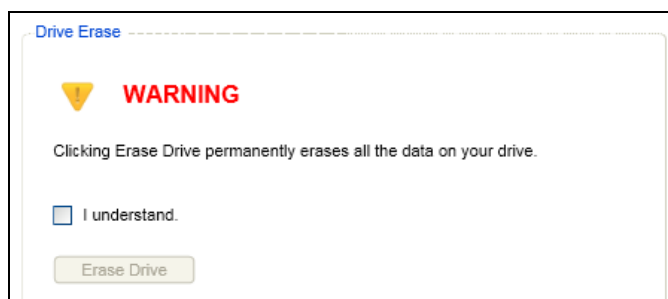

4. Στο παράθυρο διαλόγου «Drive Erase» (Σβήσιμο μονάδας):
  - a. Διαβάστε την προειδοποίηση σχετικά με την απώλεια των δεδομένων στην περίπτωση που προβείτε σε σβήσιμο της μονάδας.
  - b. Κάντε κλικ στο πλαίσιο ελέγχου **I understand** (Κατανοώ) για να υποδείξετε ότι αποδέχεστε τον κίνδυνο.
  - c. Κάντε κλικ στην επιλογή **Erase Drive** (Σβήσιμο μονάδας).

Μετά την ολοκλήρωση της διαδικασίας σβήσιματος μονάδας, δείτε «Επαναφορά του λογισμικού της WD και του ειδώλου δίσκου» στη σελίδα 57.

*Σημείωση:* Το σβήσιμο της μονάδας καταργεί επίσης τον κωδικό σας. Εάν χρησιμοποιούσατε κωδικό για την προστασία της μονάδας, θα χρειαστεί να δημιουργήσετε ξανά έναν μετά την επαναφορά του λογισμικού της WD και του ειδώλου του δίσκου. (Δείτε «Προστασία της μονάδας με κωδικό» στη σελίδα 41.)

## Χρήση της βοηθητικής εφαρμογής WD Drive Unlock

Για να πραγματοποιήσετε σβήσιμο της μονάδας My Passport όταν η μονάδα είναι κλειδωμένη και έχετε χάσει ή ξεχάσει τον κωδικό σας:

1. Εκκινήστε τη βοηθητική εφαρμογή WD Drive Unlock με έναν από τους δύο τρόπους:
  - Χρησιμοποιήστε τη βοηθητική εφαρμογή διαχείρισης αρχείων του υπολογιστή σας για να ανοίξετε το στοιχείο WD Unlocker Virtual CD και κάντε διπλό κλικ στο αρχείο της εφαρμογής Unlock.exe.
  - Επιλέξτε διαδοχικά **Start** (Έναρξη) > **My Computer** (Ο υπολογιστής μου). Ανοίξτε τον κατάλογο του στοιχείου WD Unlocker Virtual CD κάτω από το στοιχείο «Devices with Removable Storage» (Συσκευές με αφαιρούμενο χώρο αποθήκευσης) και κάντε διπλό κλικ στο αρχείο Unlock.exe.



2. Κάντε 5 προσπάθειες να ξεκλειδώσετε τη μονάδα:
  - a. Πληκτρολογώντας τον κωδικό στο πλαίσιο **Password** (Κωδικός).
  - b. Κάνοντας κλικ στην επιλογή **Unlock Drive** (Ξεκλείδωμα μονάδας).
3. Μετά την 5η μη έγκυρη προσπάθεια, εμφανίζεται το παράθυρο διαλόγου για υπερβολικά πολλές προσπάθειες εισαγωγής κωδικού:



4. Κάντε κλικ στην επιλογή **Erase Drive** (Σβήσιμο μονάδας). Θα εμφανιστεί μια προειδοποίηση σχετικά με τη διαγραφή όλων των δεδομένων που υπάρχουν στη μονάδα:



5. Διαβάστε την προειδοποίηση και επιλέξτε το πλαίσιο ελέγχου **I understand** (Κατανοώ) για να υποδείξετε ότι αποδέχεστε τον κίνδυνο.
6. Κάντε κλικ στην επιλογή **Erase** (Σβήσιμο).

Μετά την ολοκλήρωση της διαδικασίας σβήσιματος μονάδας, δείτε «Επαναφορά του λογισμικού της WD και του ειδώλου δίσκου» στη σελίδα 57.

*Σημείωση:* Το σβήσιμο της μονάδας καταργεί επίσης τον κωδικό σας.  
Εάν χρησιμοποιούσατε κωδικό για την προστασία της μονάδας, θα χρειαστεί να δημιουργήσετε ξανά έναν μετά την επαναφορά του λογισμικού της WD και του ειδώλου του δίσκου. (Δείτε «Προστασία της μονάδας με κωδικό» στη σελίδα 41.)

## **Επαναφορά του λογισμικού της WD και του ειδώλου δίσκου**

Εκτός από το ότι διαγράφονται όλα τα δεδομένα της μονάδας My Passport, το σβήσιμο ή η εκ νέου διαμόρφωση της μονάδας δίσκου καταργεί επίσης το λογισμικό της WD και όλα τα αρχεία υποστήριξης, τα βοηθητικά προγράμματα, την ηλεκτρονική βοήθεια και τα αρχεία των εγχειριδίων χρήστη.

Εάν χρειαστεί να καταργήσετε και να επανεγκαταστήσετε το λογισμικό της WD στον υπολογιστή σας ή αν χρειαστεί να μετακινήσετε τη μονάδα σε έναν άλλο υπολογιστή και να εγκαταστήσετε εκεί το λογισμικό, θα πρέπει να κάνετε επαναφορά του λογισμικού της WD και του ειδώλου δίσκου στη μονάδα My Passport. Για να γίνει αυτό, μετά το σβήσιμο ή την εκ νέου διαμόρφωση της μονάδας, μεταβείτε στη διεύθυνση <http://support.wdc.com> και ανατρέξτε στο Answer ID με αρ. 7 στη γνωσιακή βάση δεδομένων.

## Διαχείριση και προσαρμογή του λογισμικού

Το παρόν κεφάλαιο περιλαμβάνει τα ακόλουθα θέματα:

- Καθορισμός του αριθμού των εκδόσεων αντιγράφων ασφαλείας
- Καθορισμός διαφορετικού φακέλου ανάκτησης
- Έλεγχος για ενημερώσεις λογισμικού
- Κατάργηση εγκατάστασης του λογισμικού της WD

### Καθορισμός του αριθμού των εκδόσεων αντιγράφων ασφαλείας

Το λογισμικό WD SmartWare μπορεί να διατηρεί έως και 25 παλαιότερες εκδόσεις κάθε αρχείου. Εάν διαγράψετε με αντικατάσταση ή διαγράψετε κατά λάθος ένα αρχείο ή αν θέλετε να δείτε τη μορφή ενός αρχείου σε προηγούμενες εκδόσεις, το λογισμικό WD SmartWare έχει διαθέσιμο ένα αντίγραφο για εσάς. Θα έχετε πάντοτε τον πιο πρόσφατα καθορισμένο αριθμό εκδόσεων για κάθε αρχείο διαθέσιμο για επαναφορά και μπορείτε να επιλέξετε να διατηρήσετε από 1 έως 25 εκδόσεις.

Η διατήρηση περισσότερων εκδόσεων:

- Βελτιώνει τη δυνατότητα ανάκτησης αρχείων από παλαιότερο χρονικό διάστημα.
- Καταναλώνει περισσότερο χώρο στον δίσκο.

1. Κάντε κλικ στην καρτέλα **Settings** (Ρυθμίσεις) για να εμφανιστεί η οθόνη «Software Settings» (Ρυθμίσεις λογισμικού) (δείτε Εικόνα 11 στη σελίδα 26).
2. Στην οθόνη «Software Settings» (Ρυθμίσεις λογισμικού), κάντε κλικ στην επιλογή **File History** (Ιστορικό αρχείων) για να εμφανιστεί το παράθυρο διαλόγου «Set File History» (Ορισμός ιστορικού αρχείων):

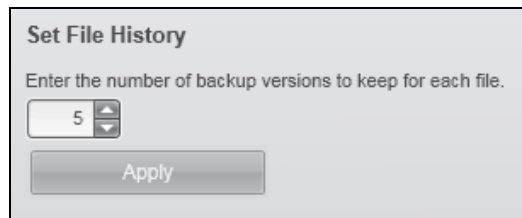

3. Στο παράθυρο διαλόγου «Set File History» (Ορισμός ιστορικού αρχείων):
  - a. Χρησιμοποιήστε το πλαίσιο επιλογής για να καθορίσετε τον αριθμό των εκδόσεων αντιγράφου ασφαλείας που θέλετε να διατηρούνται για κάθε αρχείο, από 1 έως 25.
  - b. Κάντε κλικ στην επιλογή **Apply** (Εφαρμογή).

### Καθορισμός διαφορετικού φακέλου ανάκτησης

Όταν αρχίζετε μία ανάκτηση, μπορείτε να επιλέξετε εάν θέλετε τα ανακτημένα αρχεία να αποθηκεύονται:

- Στις αρχικές θέσεις στον υπολογιστή σας, ή
- Στο φάκελο Retrieved Content (Ανακτημένο περιεχόμενο)

Από προεπιλογή, το λογισμικό WD SmartWare δημιουργεί και χρησιμοποιεί έναν υποφάκελο Retrieved Contents (Ανακτημένα περιεχόμενα) στον φάκελο My Documents (Τα έγγραφά μου). Για να καθορίσετε έναν άλλο φάκελο:

1. Δημιουργήστε έναν νέο φάκελο ή προσδιορίστε έναν φάκελο που υπάρχει ήδη και θέλετε να χρησιμοποιήσετε.
2. Κάντε κλικ στην καρτέλα **Settings** (Ρυθμίσεις) για να εμφανιστεί η οθόνη «Software Settings» (Ρυθμίσεις λογισμικού) (δείτε Εικόνα 11 στη σελίδα 26).
3. Στην οθόνη «Software Settings» (Ρυθμίσεις λογισμικού), κάντε κλικ στην επιλογή **Retrieve Folder** (Φάκελος ανάκτησης) για να εμφανιστεί το παράθυρο διαλόγου «Set Retrieve Folder» (Ορισμός φακέλου ανάκτησης):

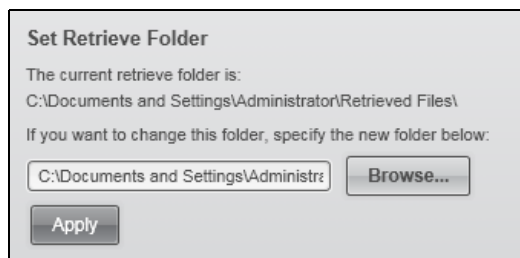

4. Στο παράθυρο διαλόγου «Set Retrieve Folder» (Ορισμός φακέλου ανάκτησης):
  - a. Κάντε κλικ στην επιλογή **Browse** (Αναζήτηση) και χρησιμοποιήστε τη λειτουργία αναζήτησης για να προσδιορίσετε το νέο φάκελο ανάκτησης.
  - b. Κάντε κλικ στην επιλογή **Apply** (Εφαρμογή).

## Έλεγχος για ενημερώσεις λογισμικού

Εφόσον ενεργοποιηθεί, η επιλογή Preferences (Προτιμήσεις) ελέγχει για ενημερώσεις του λογισμικού κάθε φορά που συνδέετε εκ νέου τη μονάδα My Passport στον υπολογιστή σας. Κατ' αυτόν τον τρόπο, διασφαλίζεται ότι χρησιμοποιείτε πάντοτε την πιο πρόσφατη έκδοση του λογισμικού.

1. Κάντε κλικ στην καρτέλα **Settings** (Ρυθμίσεις) για να εμφανιστεί η οθόνη «Software Settings» (Ρυθμίσεις λογισμικού) (δείτε Εικόνα 11 στη σελίδα 26).
2. Στην οθόνη «Software Settings» (Ρυθμίσεις λογισμικού), κάντε κλικ στην επιλογή **Preferences** (Προτιμήσεις) για να εμφανιστεί το παράθυρο διαλόγου «Set Preferences» (Ορισμός προτιμήσεων):

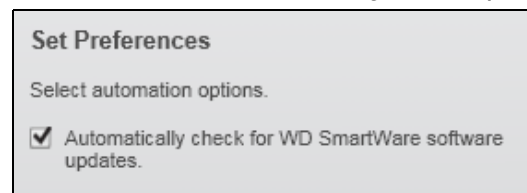

3. Στο παράθυρο διαλόγου «Set Preferences» (Ορισμός προτιμήσεων), επιλέξτε ή αποεπιλέξτε το πλαίσιο ελέγχου **Automatically check for WD SmartWare software updates** (Αυτόματος έλεγχος για ενημερώσεις του λογισμικού WD SmartWare) για να ενεργοποιήσετε ή να απενεργοποιήσετε την επιλογή Preferences (Προτιμήσεις).



## Κατάργηση εγκατάστασης του λογισμικού της WD

Για να καταργήσετε την εγκατάσταση του λογισμικού . . .	Επιλέξτε διαδοχικά <b>Start</b> (Έναρξη) > <b>(All) Programs</b> [(Όλα τα) Προγράμματα] > <b>Western Digital</b> > . . .
WD SmartWare	<b>WD SmartWare</b> > <b>Uninstall WD SmartWare</b> (Κατάργηση εγκατάστασης λογισμικού WD SmartWare)
WD Drive Utilities	<b>WD Apps</b> > <b>Uninstall WD Drive Utilities</b> (Κατάργηση εγκατάστασης λογισμικού WD Drive Utilities)
WD Security	<b>WD Apps</b> > <b>Uninstall WD Security</b> (Κατάργηση εγκατάστασης λογισμικού WD Security)

Επίσης, μπορείτε να χρησιμοποιήσετε τη λειτουργία «Add or Remove Programs» (Προσθαφαίρεση προγραμμάτων) του λειτουργικού συστήματος του υπολογιστή σας για να καταργήσετε την εγκατάσταση του λογισμικού της WD.

**Σημαντικό:** Κατά την κατάργηση του λογισμικού WD SmartWare διαγράφονται όλες οι υπάρχουσες ρυθμίσεις παραμέτρων εργασιών λήψης αντιγράφων ασφαλείας. Πρέπει να επανεκκινήσετε μη αυτόματα την εργασία λήψης αντιγράφου ασφαλείας μετά την επανεγκατάσταση του λογισμικού. (Δείτε «Λήψη αντιγράφου ασφαλείας αρχείων» στη σελίδα 29.)

## Χρήση της μονάδας με υπολογιστή Mac

Η μονάδα My Passport έχει διαμορφωθεί σε ένα διαμέρισμα NTFS για να υπάρχει συμβατότητα με όλα τα ενημερωμένα λειτουργικά συστήματα των Windows. Για να χρησιμοποιήσετε τη μονάδα σε λειτουργικά συστήματα Mac OS X και για να χρησιμοποιήσετε την εφαρμογή Time Machine, εφόσον θέλετε, πρέπει να επαναδιαμορφώσετε τη μονάδα σε ένα διαμέρισμα HFS+J.

Το παρόν κεφάλαιο περιλαμβάνει τα ακόλουθα θέματα:

- Επαναδιαμόρφωση της μονάδας
- Επαναφορά του λογισμικού της WD και του ειδώλου του δίσκου
- Εγκατάσταση της μονάδας σε υπολογιστές Mac

### Επαναδιαμόρφωση της μονάδας

**ΠΡΟΣΟΧΗ!** Η επαναδιαμόρφωση της μονάδας διαγράφει όλα τα περιεχόμενά της. Εάν έχετε ήδη αποθηκευμένα αρχεία στη μονάδα, φροντίστε να πάρετε αντίγραφο ασφαλείας τους προτού πραγματοποιήσετε την επαναδιαμόρφωση.

Για πληροφορίες σχετικά με την επαναδιαμόρφωση της μονάδας, μεταβείτε στη διεύθυνση <http://support.wdc.com> και ανατρέξτε στο answer ID 3865 της γνωσιακής βάσης δεδομένων.

Για περισσότερες πληροφορίες σχετικά με την επαναδιαμόρφωση μιας μονάδας, ανατρέξτε στην ενότητα «Αντιμετώπιση προβλημάτων» στη σελίδα 62.

### Επαναφορά του λογισμικού της WD και του ειδώλου του δίσκου

Εκτός από το ότι διαγράφονται όλα τα δεδομένα της μονάδας My Passport, η επαναδιαμόρφωση της μονάδας δίσκου καταργεί επίσης το λογισμικό της WD και όλα τα αρχεία υποστήριξης, τα βοηθητικά προγράμματα, την ηλεκτρονική βοήθεια και τα αρχεία των εγχειριδίων χρήστη. Εάν θέλετε να αναπαράγετε τις λειτουργίες διαχείρισης και κλειδώματος μονάδας στον υπολογιστή σας Mac, μπορείτε να κάνετε λήψη και εγκατάσταση τις εκδόσεις των προγραμμάτων λογισμικού WD Security και WD Drive Utilities για υπολογιστές Mac.

Το λογισμικό WD SmartWare δεν είναι διαθέσιμο για χρήση με υπολογιστές Mac για αυτό το μοντέλο της μονάδας My Passport.

Μετά την επαναδιαμόρφωση της μονάδας για υπολογιστές Mac, μεταβείτε στη διεύθυνση <http://support.wdc.com> και ανατρέξτε στο answer ID 7 στη γνωσιακή βάση δεδομένων.

### Εγκατάσταση της μονάδας σε υπολογιστές Mac

Μετά την επαναδιαμόρφωση της μονάδας για χρήση σε υπολογιστές Mac:

1. Θέστε τον υπολογιστή σας σε λειτουργία.
2. Συνδέστε τη μονάδα στον υπολογιστή χρησιμοποιώντας το καλώδιο USB 3.0 με τον τρόπο που φαίνεται στην Εικόνα 3 στη σελίδα 6.
3. Αφού συνδέσετε τη μονάδα, βεβαιωθείτε ότι το εικονίδιο της μονάδας My Passport εμφανίζεται στην επιφάνεια εργασίας σας.
4. Εάν έχετε κάνει λήψη και πρόκειται να εγκαταστήσετε τα προγράμματα λογισμικού WD Security και WD Drive Utilities, ανατρέξτε στην ενότητα «Σύνδεση της μονάδας δίσκου και πρώτα βήματα» στο *Εγχειρίδιο χρήστη μονάδας My Passport for Mac* που βρίσκεται στη μονάδα.

## Αντιμετώπιση προβλημάτων

Το παρόν κεφάλαιο περιλαμβάνει τα ακόλουθα θέματα:

**Εγκατάσταση, δημιουργία διαμερισμάτων και διαμόρφωση της μονάδας δίσκου  
Συχνές ερωτήσεις**

Αν έχετε προβλήματα κατά την εγκατάσταση ή τη χρήση του προϊόντος, ανατρέξτε στην παρούσα ενότητα αντιμετώπισης προβλημάτων ή επισκεφτείτε τον ιστότοπο υποστήριξης στη διεύθυνση <http://support.wdc.com> και αναζητήστε περισσότερη βοήθεια στη γνωσιακή μας βάση.

### Εγκατάσταση, δημιουργία διαμερισμάτων και διαμόρφωση της μονάδας δίσκου

Πώς γίνεται . . .	ID απάντησης
■ Διαμερισμός και διαμόρφωση μονάδας WD σε Windows (7, Vista, XP, 2000) και Mac OS X	3865
■ Επαναδιαμόρφωση από Mac GPT σε Windows XP NTFS	3645
■ Επαναδιαμόρφωση της μονάδας από Mac GPT σε μορφή NTFS των Windows 7 ή Vista	3647
■ Λήψη και επανεγκατάσταση του αρχικού λογισμικού που περιλαμβάνεται με το παρόν προϊόν	1425
■ Διαμόρφωση μονάδας σκληρού δίσκου WD σε FAT32* (για χρήση σε Windows και MAC OS X)	291

*\*Το σύστημα αρχείων FAT32 έχει ως μέγιστο μέγεθος μεμονωμένου αρχείου τα 4 GB και δεν είναι δυνατή η δημιουργία διαμερισμάτων μεγέθους μεγαλύτερου από 32 GB στα Windows. Για τη δημιουργία διαμερισμάτων με μέγεθος μεγαλύτερο από 32 GB σε FAT32 κατά την επαναδιαμόρφωση της μονάδας, κάντε λήψη της βοηθητικής εφαρμογής External USB/FireWire FAT32 Formatting Utility από τη διεύθυνση <http://support.wdc.com/product/download>.*

*Οι χρήστες των Windows μπορούν να αποφύγουν αυτούς τους περιορισμούς στο μέγεθος των αρχείων κάνοντας διαμόρφωση της μονάδας στο σύστημα NTFS είτε με χρήση της βοηθητικής εφαρμογής Disk Management (Διαχείριση δίσκων) των Windows είτε με παρόμοιο λογισμικό άλλου κατασκευαστή. Για περαιτέρω λεπτομέρειες, δείτε:*

- Το Answer ID 291 στη διεύθυνση <http://support.wdc.com>
- Τα Article με ID 314463 και 184006 στη διεύθυνση <http://support.microsoft.com>
- Την κατάλληλη τεκμηρίωση λογισμικού τρίτου κατασκευαστή ή την οργάνωση υποστήριξης

## Συχνές ερωτήσεις

- Q:** Γιατί η μονάδα δίσκου δεν εντοπίζεται κάτω από το στοιχείο *My Computer* (Ο υπολογιστής μου) ή στην επιφάνεια εργασίας του υπολογιστή;
- A:** Εάν το σύστημά σας διαθέτει κάρτα προσαρμογέα PCI USB 3.0 ή USB 2.0, βεβαιωθείτε ότι έχουν εγκατασταθεί τα σχετικά προγράμματα οδήγησης προτού συνδέσετε την εξωτερική συσκευή αποθήκευσης WD USB 3.0. Η μονάδα δίσκου αναγνωρίζεται σωστά μόνον εφόσον έχουν εγκατασταθεί τα προγράμματα οδήγησης του ριζικού διανομέα USB 3.0 ή USB 2.0 και του κεντρικού ελεγκτή. Για πληροφορίες σχετικά με τις διαδικασίες εγκατάστασης, επικοινωνήστε με τον κατασκευαστή της κάρτας προσαρμογέα.
- Q:** Γιατί ο υπολογιστής μου δεν εκκινεί όταν συνδέω τη μονάδα USB στον υπολογιστή πριν τον εκκινήσω;
- A:** Ανάλογα με τη διαμόρφωση του συστήματός σας, ενδέχεται ο υπολογιστής σας να προσπαθεί να εκκινήσει από τη φορητή μονάδα USB της WD. Ανατρέξτε στην τεκμηρίωση για τη ρύθμιση του BIOS της μητρικής πλακέτας του συστήματός σας, προκειμένου να απενεργοποιήσετε αυτή τη λειτουργία ή επισκεφτείτε τη διεύθυνση <http://support.wdc.com> και ανατρέξτε στο Answer ID 1201 στη γνωσιακή μας βάση. Για περισσότερες πληροφορίες σχετικά με την εκκίνηση από εξωτερικές μονάδες δίσκου, ανατρέξτε στην τεκμηρίωση του συστήματός σας ή επικοινωνήστε με τον κατασκευαστή του συστήματός σας.
- Q:** Γιατί είναι χαμηλός ο ρυθμός μεταγωγής δεδομένων;
- A:** Ενδέχεται το σύστημά σας να λειτουργεί σε ταχύτητες USB 1.1 λόγω εγκατάστασης εσφαλμένου προγράμματος οδήγησης για την κάρτα του προσαρμογέα USB 3.0 ή USB 2.0 ή επειδή το σύστημα δεν υποστηρίζει το USB 3.0 ή το USB 2.0.
- Q:** Πώς διαπιστώνω εάν το σύστημά μου υποστηρίζει ή όχι το USB 3.0 ή το USB 2.0;
- A:** Ανατρέξτε στην τεκμηρίωση της κάρτας USB που διαθέτετε ή επικοινωνήστε με τον κατασκευαστή της κάρτας USB.
- Σημείωση:* Εάν ο ελεγκτής USB 3.0 ή USB 2.0 είναι ενσωματωμένος στη μητρική πλακέτα του συστήματος, βεβαιωθείτε ότι έχετε εγκαταστήσει την κατάλληλη υποστήριξη chipset για τη μητρική σας πλακέτα. Για περισσότερες πληροφορίες, ανατρέξτε στο εγχειρίδιο της μητρικής ή του συστήματός σας.
- Q:** Τι συμβαίνει όταν μια συσκευή USB 3.0 ή USB 2.0 συνδεθεί σε μια θύρα ή έναν διανομέα USB 1.1;
- A:** Τα πρότυπα USB 3.0 και USB 2.0 έχουν οπισθόδρομη συμβατότητα με το πρότυπο USB 1.1. Όταν μια συσκευή USB 3.0 ή USB 2.0 συνδεθεί σε θύρα ή διανομέα USB 1.1, λειτουργεί στη μέγιστη ταχύτητα του προτύπου USB 1.1 έως 12 Mbps.
- Εάν το σύστημά σας περιλαμβάνει υποδοχή PCI Express, μπορείτε να επιτύχετε ρυθμούς μεταγωγής δεδομένων USB εγκαθιστώντας μια κάρτα προσαρμογέα PCI Express. Για τις διαδικασίες εγκατάστασης και για περισσότερες πληροφορίες, επικοινωνήστε με τον κατασκευαστή της κάρτας.

## A

## Εγκατάσταση προγράμματος οδήγησης SES

Αν δεν εγκαταστήσετε το λογισμικό της WD, πρέπει να εγκαταστήσετε ένα πρόγραμμα οδήγησης SES σε υπολογιστές με Windows για να αποτρέψετε την εμφάνιση του αναδυόμενου οδηγού υλικού κάθε φορά που θα συνδέετε τη μονάδα My Passport στον υπολογιστή σας.

*Σημείωση:* Το πρόγραμμα οδήγησης SES εγκαθίσταται αυτόματα όταν εγκαθιστάτε το λογισμικό της WD.

Το παρόν παράρτημα περιλαμβάνει τα ακόλουθα θέματα:

- Εγκατάσταση σε υπολογιστές με Windows XP
- Εγκατάσταση σε υπολογιστές με Windows Vista
- Εγκατάσταση σε υπολογιστές με Windows 7 ή 8

### Εγκατάσταση σε υπολογιστές με Windows XP

Αφού συνδέσετε τη μονάδα δίσκου με τον τρόπο που εμφανίζεται στην Εικόνα 3 στη σελίδα 6, εμφανίζεται η οθόνη Found New Hardware Wizard (Οδηγός εύρεσης νέου υλικού).

*Σημείωση:* Εάν είναι ενεργοποιημένη η λειτουργία AutoPlay (Αυτόματη εκτέλεση), ενδέχεται να εμφανιστούν δύο επιπλέον οθόνες μαζί με την οθόνη «Found New Hardware Wizard» (Οδηγός εύρεσης νέου υλικού). Εάν εμφανιστούν, κλείστε τις.

Μπορείτε να χρησιμοποιήσετε την οθόνη «Found New Hardware Wizard» (Οδηγός εύρεσης νέου υλικού) για να εγκαταστήσετε το πρόγραμμα οδήγησης SES με έναν από τους παρακάτω τρόπους:

- Αυτόματα, εάν ο υπολογιστής σας είναι συνδεδεμένος στο διαδίκτυο
- Μη αυτόματα, ανεξάρτητα από το αν ο υπολογιστής σας είναι συνδεδεμένος ή όχι στο διαδίκτυο

### Αυτόματη εγκατάσταση του προγράμματος οδήγησης

Για να γίνει αυτόματη εγκατάσταση του προγράμματος οδήγησης SES, ο υπολογιστής πρέπει να είναι συνδεδεμένος στο διαδίκτυο:

1. Βεβαιωθείτε ότι ο υπολογιστής σας είναι συνδεδεμένος στο διαδίκτυο.
2. Στην οθόνη «Found New Hardware Wizard» (Οδηγός εύρεσης νέου υλικού), επιλέξτε **Yes this time only** (Ναι, μόνον αυτήν τη φορά) για να επιτρέψετε στα Windows XP να συνδεθούν με την υπηρεσία Windows Update (Ενημέρωση των Windows):



3. Κάντε κλικ στην επιλογή **Next** (Επόμενο) για να συνεχίσετε.
4. Επιλέξτε **Install the software automatically** (Αυτόματη εγκατάσταση λογισμικού) και κάντε κλικ στην επιλογή **Next** (Επόμενο):



5. Μόλις ολοκληρωθεί η εγκατάσταση, κάντε κλικ στην επιλογή **Finish** (Τέλος):



## Μη αυτόματη εγκατάσταση του προγράμματος οδήγησης

Εάν ο υπολογιστής σας δεν είναι συνδεδεμένος στο διαδίκτυο, εγκαταστήστε το πρόγραμμα οδήγησης με μη αυτόματο τρόπο:

1. Στην οθόνη «Found New Hardware Wizard» (Οδηγός εύρεσης νέου υλικού), επιλέξτε **No, not this time** (Όχι, όχι αυτήν τη φορά) για να μην επιτρέψετε να γίνει προσπάθεια σύνδεσης στην υπηρεσία Windows Update (Ενημέρωση των Windows):



2. Κάντε κλικ στην επιλογή **Next** (Επόμενο) για να συνεχίσετε.
3. Επιλέξτε **Install from a list or specific location** (Εγκατάσταση από μια λίστα ή μια καθορισμένη θέση) και κάντε κλικ στην επιλογή **Next** (Επόμενο):

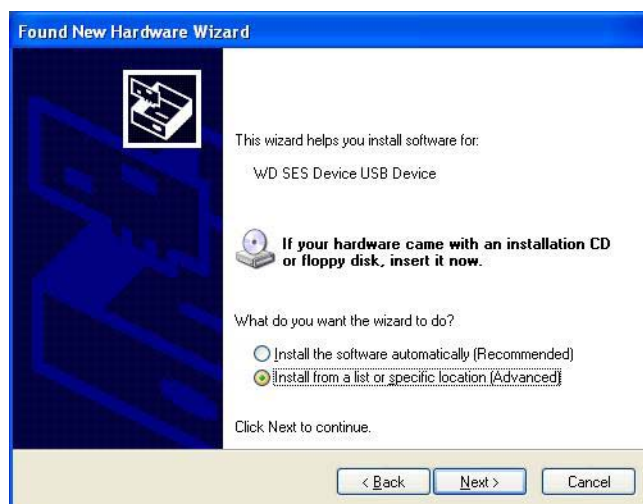

4. Περιηγηθείτε στο στοιχείο **My Computer** (Ο υπολογιστής μου) και:
  - a. Κάντε διπλό κλικ στη μονάδα δίσκου My Passport.
  - b. Κάντε διπλό κλικ στο φάκελο Extras.
  - c. Επιλέξτε **WD SES Device Driver** (Πρόγραμμα οδήγησης συσκευής WD SES).



d. Κάντε κλικ στην επιλογή **Next** (Επόμενο):



5. Μόλις ολοκληρωθεί η εγκατάσταση, κάντε κλικ στην επιλογή **Finish** (Τέλος):





## Εγκατάσταση σε υπολογιστές με Windows Vista

Αφού συνδέσετε τη μονάδα δίσκου με τον τρόπο που εμφανίζεται στην Εικόνα 3 στη σελίδα 6, εμφανίζεται η οθόνη «Found New Hardware» (Εύρεση νέου υλικού).

*Σημείωση:* Εάν είναι ενεργοποιημένη η λειτουργία AutoPlay (Αυτόματη εκτέλεση), ενδέχεται να εμφανιστούν δύο επιπλέον οθόνες μαζί με την οθόνη «Found New Hardware» (Εύρεση νέου υλικού). Εάν εμφανιστούν, κλείστε τις.

Μπορείτε να χρησιμοποιήσετε την οθόνη «Found New Hardware» (Εύρεση νέου υλικού) για να εγκαταστήσετε το πρόγραμμα οδήγησης SES με έναν από τους παρακάτω τρόπους:

- Αυτόματα, εάν ο υπολογιστής σας είναι συνδεδεμένος στο διαδίκτυο
- Μη αυτόματα, ανεξάρτητα από το αν ο υπολογιστής σας είναι συνδεδεμένος ή όχι στο διαδίκτυο

### Αυτόματη εγκατάσταση του προγράμματος οδήγησης

Για να γίνει αυτόματη εγκατάσταση του προγράμματος οδήγησης SES, ο υπολογιστής πρέπει να είναι συνδεδεμένος στο διαδίκτυο:

1. Βεβαιωθείτε ότι ο υπολογιστής σας είναι συνδεδεμένος στο διαδίκτυο.
2. Στην οθόνη «Found New Hardware Wizard» (Οδηγός εύρεσης νέου υλικού), κάντε κλικ στην επιλογή **Locate and install driver software** (Εντοπισμός και εγκατάσταση λογισμικού προγράμματος οδήγησης):



3. Στην οθόνη του οδηγού «Found New Hardware – WD SES Device» (Εύρεση νέου υλικού – Συσκευή WD SES), κάντε κλικ στην επιλογή **Yes, search online this time only** (Ναι, να γίνει αναζήτηση στο Internet μόνο αυτήν τη φορά) για να επιτρέψετε στα Windows Vista να συνδεθούν με την υπηρεσία Windows Update (Ενημέρωση των Windows):

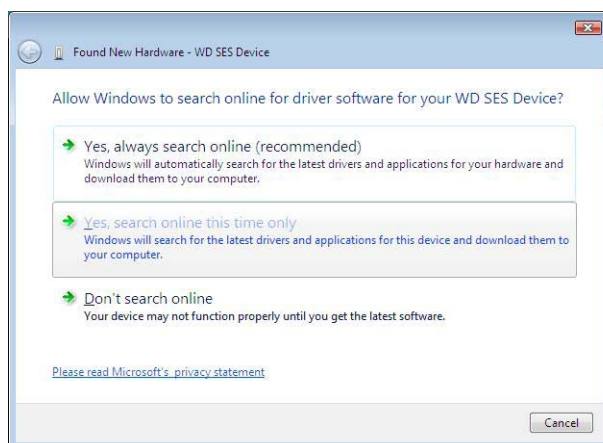

Τα Windows Vista αυτομάτως:

- Συνδέονται στην υπηρεσία Windows Update (Ενημέρωση των Windows)
- Εντοπίζουν, κάνουν λήψη και εγκαθιστούν το πρόγραμμα οδήγησης SES

## Μη αυτόματη εγκατάσταση του προγράμματος οδήγησης

Εάν ο υπολογιστής σας δεν είναι συνδεδεμένος στο διαδίκτυο, εγκαταστήστε το πρόγραμμα οδήγησης με μη αυτόματο τρόπο:

1. Στην οθόνη «Found New Hardware Wizard» (Οδηγός εύρεσης νέου υλικού), κάντε κλικ στην επιλογή **Locate and install driver software** (Εντοπισμός και εγκατάσταση λογισμικού προγράμματος οδήγησης):



2. Στην οθόνη του οδηγού «Found New Hardware – WD SES Device» (Εύρεση νέου υλικού – Συσκευή WD SES), κάντε κλικ στην επιλογή **Don't search online** (Να μην γίνει αναζήτηση στο Internet):

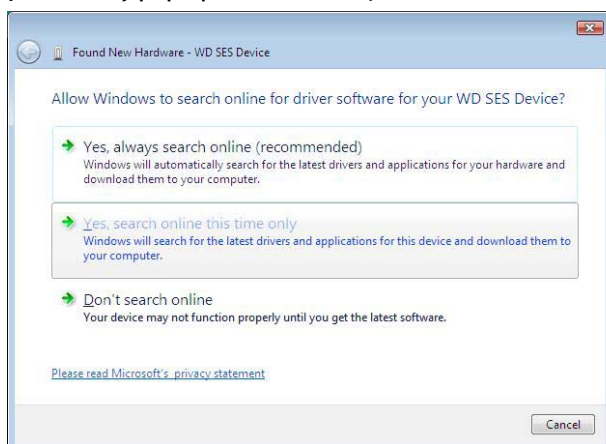

3. Στην ερώτηση **Install the disc that came with your WD SES Device** (Εγκατάσταση του δίσκου που συνοδεύει τη συσκευή WD SES), κάντε κλικ στην επιλογή **I don't have the disc** (Δεν έχω το δίσκο). **Show me other options** (Εμφάνιση άλλων επιλογών):

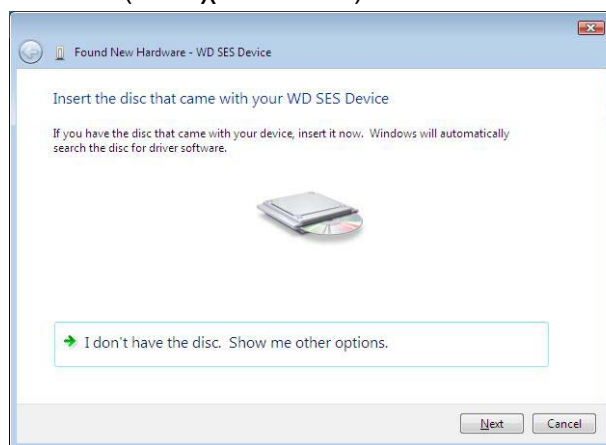

4. Περιηγηθείτε στο στοιχείο **Computer** (Υπολογιστής) και:
  - a. Κάντε διπλό κλικ στη μονάδα δίσκου My Passport.
  - b. Κάντε διπλό κλικ στο φάκελο Extras.
  - c. Επιλέξτε **WD SES Device Driver** (Πρόγραμμα οδήγησης συσκευής WD SES).
  - d. Κάντε κλικ στην επιλογή **Next** (Επόμενο):

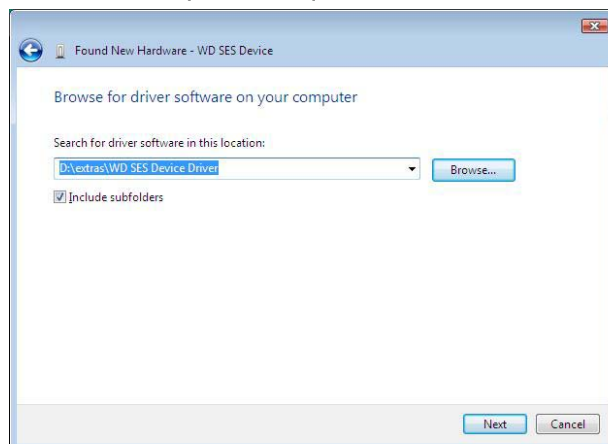

5. Μόλις ολοκληρωθεί η εγκατάσταση, κάντε κλικ στην επιλογή **Close** (Κλείσιμο):

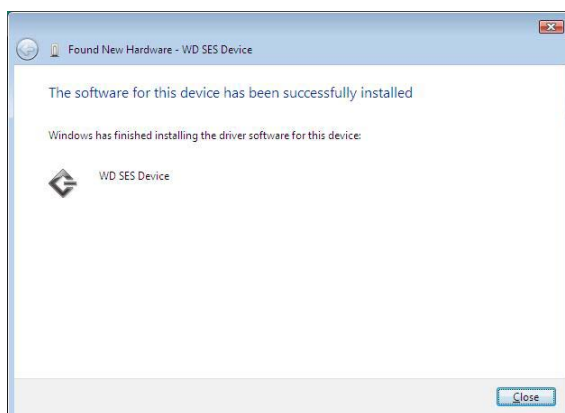

## Εγκατάσταση σε υπολογιστές με Windows 7 ή 8

Αφού συνδέσετε τη μονάδα δίσκου με τον τρόπο που εμφανίζεται στην Εικόνα 3 στη σελίδα 6, χρησιμοποιήστε το βοηθητικό πρόγραμμα Windows 7 Computer Management για να εγκαταστήσετε το πρόγραμμα οδήγησης SES:

1. Επιλέξτε διαδοχικά **All Programs** (Όλα τα προγράμματα), **Computer** (Υπολογιστής) > **Manage** (Διαχείριση):

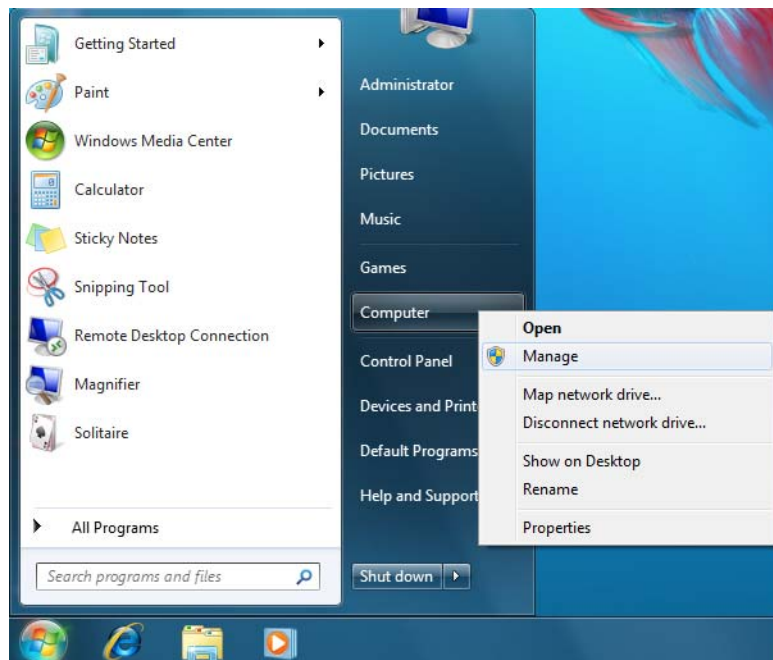

2. Στο στοιχείο **Computer Management (Local)** (Διαχείριση Υπολογιστή (τοπικού)), επιλέξτε **Device Manager** (Διαχείριση συσκευών) > **Unknown Device** (Άγνωστη συσκευή) και κάντε δεξιό κλικ στην επιλογή **Update driver software** (Ενημέρωση λογισμικού προγράμματος οδήγησης):

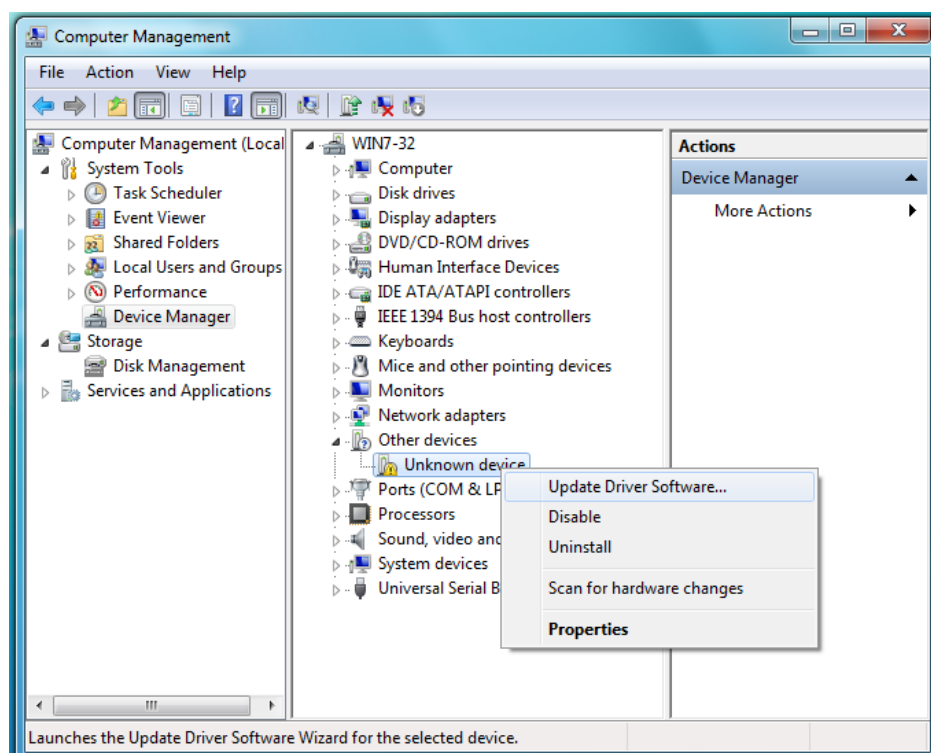

3. Κάντε κλικ στην επιλογή **Browse my computer for driver software** (Αναζήτηση λογισμικού προγράμματος οδήγησης στον υπολογιστή μου).

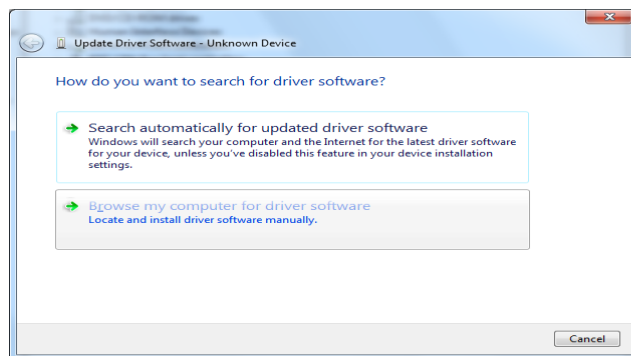

4. Περιηγηθείτε στο στοιχείο **Computer** (Υπολογιστής), κάντε διπλό κλικ στη μονάδα My Passport, έπειτα διπλό κλικ στο φάκελο Extras και επιλέξτε **WD SES Device Driver** (Πρόγραμμα οδήγησης συσκευής WD SES).

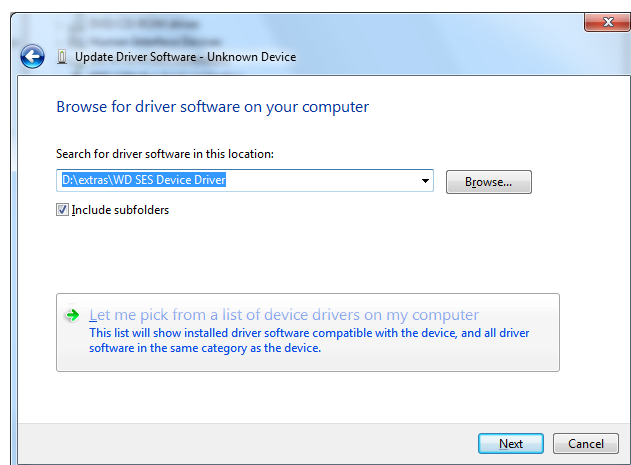

5. Κάντε κλικ στην επιλογή **Next** (Επόμενο).
6. Μόλις ολοκληρωθεί η εγκατάσταση, κάντε κλικ στην επιλογή **Close** (Κλείσιμο):

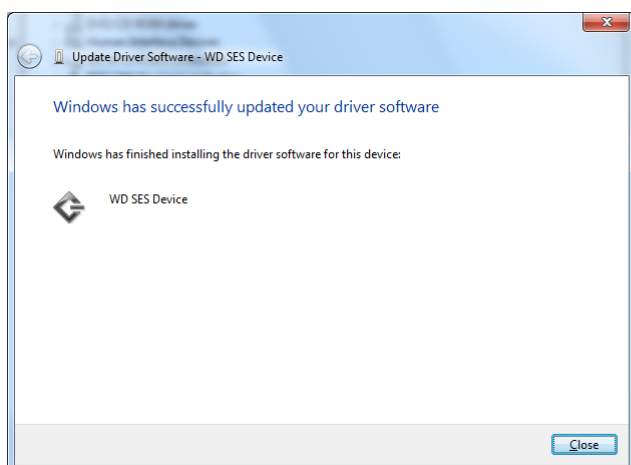

**B**

## Πληροφορίες για τη συμμόρφωση και την εγγύηση

Το παρόν παράρτημα περιλαμβάνει τα ακόλουθα θέματα:

Συμμόρφωση προς τους κανονισμούς  
Περιβαλλοντική συμμόρφωση (Κίνα)  
Πληροφορίες για την εγγύηση  
Γενική δημόσια άδεια GNU («GPL»)

### Συμμόρφωση προς τους κανονισμούς

#### Πληροφορίες για την κατηγορία B της FCC

Η συγκεκριμένη συσκευή δοκιμάστηκε και διαπιστώθηκε ότι συμμορφώνεται με τα όρια ψηφιακών συσκευών Κατηγορίας B, σύμφωνα με το Τμήμα 15 των κανόνων της FCC. Τα όρια αυτά είναι σχεδιασμένα για να παρέχουν, σε εύλογο βαθμό, προστασία έναντι ανεπιθύμητων παρεμβολών σε οικιακές εγκαταστάσεις. Η συγκεκριμένη μονάδα παράγει, χρησιμοποιεί και μπορεί να εκπέμψει ενέργεια ραδιοσυχνοτήτων και, αν η εγκατάσταση και η χρήση της δεν γίνει σύμφωνα με τις οδηγίες, μπορεί να προκαλέσει επιζήμια παρεμβολή στη ραδιοφωνική ή τηλεοπτική λήψη. Ωστόσο, δεν παρέχεται καμία εγγύηση ότι δεν θα παρουσιαστούν παρεμβολές σε μια συγκεκριμένη εγκατάσταση. Εάν ο συγκεκριμένος εξοπλισμός προκαλέσει επιζήμια παρεμβολή σε ραδιοφωνική ή τηλεοπτική λήψη, η οποία μπορεί να διαπιστωθεί με την απενεργοποίηση και την εκ νέου ενεργοποίηση του εξοπλισμού, σας προτείνουμε να δοκιμάσετε να διορθώσετε την παρεμβολή με ένα ή περισσότερα από τα ακόλουθα μέτρα:

- Αλλάξτε προσανατολισμό ή θέση στην κεραία λήψης.
- Αυξήστε την απόσταση μεταξύ του εξοπλισμού και του δέκτη.
- Συνδέστε τον εξοπλισμό σε μια πρίζα σε διαφορετικό κύκλωμα από αυτό στο οποίο είναι συνδεδεμένος ο δέκτης.
- Για βοήθεια, συμβουλευτείτε τον πωλητή ή έναν έμπειρο τεχνικό ραδιοφώνων/ τηλεοράσεων.

Αλλαγές ή τροποποιήσεις που δεν είναι ρητά εγκεκριμένες από τη WD μπορούν να καταστήσουν άκυρη την έγκριση λειτουργίας του εξοπλισμού από τον χρήστη.

#### ICES-003/NMB-003 Δήλωση

Cet appareil numérique de la classe B est conforme à la norme ICES-003 du Canada.

Η συσκευή συμμορφώνεται προς το καναδικό πρότυπο ICES-003 για συσκευές κατηγορίας B.

#### Συμμόρφωση προς τους κανονισμούς ασφάλειας

Είναι εγκεκριμένη για τις Η.Π.Α. και τον Καναδά. CAN/CSA-C22.2 No. 60950-1, UL 60950-1: Ασφάλεια εξοπλισμού τεχνολογίας πληροφορικής.

Approuvé pour les Etats-Unis et le Canada. CAN/CSA-C22.2 No. 60950-1-07, UL 60950-1 : Sûreté d'équipement de technologie de l'information.



## Συμμόρφωση προς τα πρότυπα της E.E. (σήμα CE) για την Ευρώπη

Η σήμανση με το σύμβολο CE υποδεικνύει ότι το σύστημα αυτό συμμορφώνεται με τις ισχύουσες Οδηγίες του Συμβουλίου της Ευρωπαϊκής Ένωσης, συμπεριλαμβανομένης της Οδηγίας περί ηλεκτρομαγνητικής συμβατότητας (2004/108/EK) και της Οδηγίας περί χαμηλής τάσης (2006/95/EK). Έχει πραγματοποιηθεί μία «Δήλωση συμμόρφωσης», σύμφωνα με τις ισχύουσες οδηγίες και τηρείται στα αρχεία της Western Digital Ευρώπης.

## Ειδοποίηση KC (Μόνο για τη Δημοκρατία της Κορέας)

기종별	사용자 안내문
B 급기기 (가정용방송통신기자재)	이 기기는 가정용(B 급) 전자파적합기기로서 주로 가정에서 사용하는 것을 목적으로 하며, 모든 지역에 서 사용할 수 있습니다

## Περιβαλλοντική συμμόρφωση (Κίνα)

有毒有害物质或元素						
部件名称	产品中有毒有害物质或元素的名称及含量					
	铅 (Pb)	汞 (Hg)	镉 (Cd)	六价 铬 (Cr (VI))	多溴化联 (二) 苯 (PBB)	多溴化 二苯醚 (PBDE)
减震架(4)	○	○	○	○	○	○
减震器(4 pcs)	○	○	○	○	○	○
脚垫(4 pcs)	○	○	○	○	○	○
带镜头的上盖	○	○	○	○	○	○
底盖	○	○	○	○	○	○
PCBA	○	○	○	○	○	○
硬盘驱动器	X	○	○	○	○	○
微型 USB 电缆	○	○	○	○	○	○
EMI 底盖	○	○	○	○	○	○
聚酯薄膜	○	○	○	○	○	○

O: 表示有毒有害物质在该部件的所有均质材料中的含量均低于 SJ/T11363-2006 标准规定的限量要求以下。  
X: 表示该有毒有害物质至少在该部件的某一均质材料中的含量超出 SJ/T11363-2006 标准规定的限量要求。  
(在此表中, 企业可能需要根据实际情况对标记“X”的项目进行进一步的技术性解释。)

## Πληροφορίες για την εγγύηση

### Εξυπηρέτηση

Η WD τιμά τις εμπορικές συναλλαγές και προσπαθεί πάντα να σας προσφέρει την καλύτερη δυνατή εξυπηρέτηση. Αν το συγκεκριμένο προϊόν χρειάζεται συντήρηση, μπορείτε είτε να επικοινωνήσετε με τον αντιπρόσωπο από τον οποίο αγοράσατε το προϊόν είτε να επισκεφτείτε τον ιστότοπο για την υποστήριξη των προϊόντων μας στη διεύθυνση <http://support.wdc.com/warranty/policy.asp> για πληροφορίες σχετικά με το πώς θα εξυπηρετηθείτε ή πώς θα λάβετε έγκριση επιστροφής υλικού (RMA). Αν διαπιστωθεί ότι το προϊόν μπορεί να είναι ελαττωματικό, θα σας δοθεί αριθμός RMA και οδηγίες για την επιστροφή του προϊόντος. Αν γίνει μη εξουσιοδοτημένη επιστροφή (δηλαδή χωρίς να έχει εκδοθεί αριθμός RMA), το προϊόν θα σας επιστραφεί με δικά σας έξοδα. Οι εξουσιοδοτημένες επιστροφές πρέπει να αποστέλλονται σε εγκεκριμένο κιβώτιο αποστολής, προπληρωμένο και ασφαλισμένο, στη διεύθυνση που αναφέρουν τα έντυπα επιστροφής. Πρέπει να φυλάξετε το αρχικό κιβώτιο και τα υλικά συσκευασίας για την αποθήκευση ή την αποστολή του προϊόντος της WD. Για να τεκμηριωθεί αδιαμφισβήτητα η περίοδος εγγύησης, ελέγξτε την ημερομηνία λήξης της εγγύησης (απαιτείται ο αριθμός σειράς) μέσω του ιστοτόπου <http://support.wdc.com/warranty/policy.asp>. Η WD δεν φέρει ευθύνη για την απώλεια δεδομένων ανεξαρτήτως αιτίας, για την ανάκτηση δεδομένων που χάθηκαν ή δεδομένων που περιέχει οποιοδήποτε προϊόν το οποίο έχει περιέλθει στην κυριότητά της.



## Περιορισμένη εγγύηση

Η WD εγγυάται ότι το Προϊόν, υπό φυσιολογική χρήση, θα είναι, για το χρονικό διάστημα που καθορίζεται παρακάτω, χωρίς ελαττώματα υλικού και εργασίας και θα συμμορφώνεται με τις προδιαγραφές της WD για αυτό. Το χρονικό διάστημα ισχύος της περιορισμένης εγγύησης εξαρτάται από τη χώρα στην οποία αγοράστηκε το Προϊόν που κατέχετε.

Το χρονικό διάστημα ισχύος της περιορισμένης εγγύησης είναι 3 έτη για την περιοχή της βόρειας, της νότιας και της κεντρικής Αμερικής, 3 έτη για την περιοχή της Ευρώπης, της Μέσης Ανατολής και της Αφρικής και 3 έτη για την περιοχή της Ασίας του Ειρηνικού Ωκεανού, εκτός αν απαιτείται διαφορετικά από την ισχύουσα νομοθεσία. Το χρονικό διάστημα ισχύος της περιορισμένης εγγύησης ξεκινά από την ημερομηνία αγοράς που εμφανίζεται στην απόδειξη αγοράς. Η WD δεν θα φέρει καμία ευθύνη για οποιοδήποτε επιστρεφόμενο προϊόν αν η WD διαπιστώσει ότι το προϊόν κλάπηκε από τη WD ή ότι το υποτιθέμενο ελάττωμα α) δεν υπάρχει, β) δεν είναι δυνατό να διορθωθεί με εύλογο τρόπο, εξαιτίας βλάβης που προκλήθηκε προτού η WD παραλάβει το προϊόν ή γ) μπορεί να αποδοθεί σε κακή χρήση, ακατάλληλη εγκατάσταση, τροποποίηση (όπου περιλαμβάνονται η αφαίρεση ή το σβήσιμο ετικετών και το άνοιγμα ή η αφαίρεση εξωτερικών περιβλημάτων, εκτός αν το προϊόν αναφέρεται στη λίστα με τα προϊόντα που επιδέχονται περιορισμένες εργασίες συντήρησης από το χρήστη και η συγκεκριμένη τροποποίηση εμπίπτει στις ισχύουσες οδηγίες, όπως αναφέρονται στον ιστότοπο <http://support.wdc.com/warranty/policy.asp>), ούτε για ατύχημα ή εσφαλμένο χειρισμό ενόσω το προϊόν ήταν στην κυριότητα οποιουδήποτε άλλου εκτός από τη WD. Σύμφωνα με τους προαναφερθέντες περιορισμούς, η μοναδική και αποκλειστική σας εγγύηση θα είναι, κατά τη διάρκεια της ως άνω περιόδου εγγύησης και κατ' επιλογή της WD, η επισκευή ή η αντικατάσταση του Προϊόντος.

Η προαναφερόμενη περιορισμένη εγγύηση είναι αποκλειστική εγγύηση της WD και ισχύει μόνο για προϊόντα που πωλούνται ως καινούρια. Τα μέσα επανόρθωσης που παρέχονται δια του παρόντος επέχουν θέση α) οποιουδήποτε και όλων των υπόλοιπων μέσων επανόρθωσης και εγγυήσεων, ρητών, σιωπηρών ή προβλεπόμενων από το νόμο, όπου περιλαμβάνεται ενδεικτικά και όχι περιοριστικά κάθε σιωπηρή εγγύηση εμπορευσιμότητας ή καταλληλότητας για συγκεκριμένο σκοπό και β) οποιωνδήποτε και όλων των υποχρεώσεων και ευθυνών της WD για ζημίες, όπου ενδεικτικά περιλαμβάνονται οι τυχαίες, αποθετικές ή ειδικές ζημίες ή οποιεσδήποτε οικονομικές απώλειες, απολεσθέντα κέρδη ή δαπάνες, ή απώλεια δεδομένων που προκύπτουν από ή σε σχέση με την αγορά, τη χρήση ή την απόδοση του προϊόντος, ακόμη και αν η WD έχει ενημερωθεί για την πιθανότητα ζημιών αυτού του είδους. Στις Η.Π.Α., σε ορισμένες πολιτείες δεν επιτρέπεται η εξαίρεση ή ο περιορισμός των έκτακτων ή αποθετικών ζημιών, επομένως οι προαναφερόμενοι περιορισμοί ίσως δεν ισχύουν για εσάς. Η παρούσα εγγύηση σας παρέχει συγκεκριμένα νομικά δικαιώματα και επίσης μπορεί να έχετε και άλλα δικαιώματα που διαφέρουν κατά πολιτεία.

## Γενική δημόσια άδεια GNU («GPL»)

Το υλικολογισμικό που είναι ενσωματωμένο στο προϊόν αυτό ενδέχεται να περιλαμβάνει λογισμικό τρίτων που προστατεύεται από τη νομοθεσία περί πνευματικών δικαιωμάτων και είναι αδειοδοτημένο με βάση την GPL ή την Ελάχιστη Γενική Άδεια Δημόσιας Χρήσης («LGPL») (συλλογικά, «Λογισμικό GPL») και όχι με βάση τη Συμφωνία άδειας χρήστη τελικού χρήστη της Western Digital. Σύμφωνα με την GPL, εφόσον ισχύει:

1) Ο πηγαίος κώδικας για το Λογισμικό GPL μπορεί να ληφθεί χωρίς χρέωση από τον ιστότοπο <http://support.wdc.com/download/gpl> ή να αποκτηθεί σε δίσκο CD έναντι ονομαστικού αντιτίμου από τη διεύθυνση <http://support.wdc.com/download/gpl> ή μέσω τηλεφωνικής επικοινωνίας με το Τμήμα υποστήριξης πελατών, εντός τριών ετών από την ημερομηνία αγοράς. 2) Μπορείτε να επαναχρησιμοποιήσετε, να αναδιανείμετε και να τροποποιήσετε το Λογισμικό GPL. 3) Όσον αφορά ειδικά το Λογισμικό GPL, δεν παρέχεται καμία εγγύηση, στον βαθμό που επιτρέπεται από την ισχύουσα νομοθεσία. Και, 4) Στο παρόν περιλαμβάνεται ένα αντίγραφο της GPL και μπορεί, επίσης, να ληφθεί από τη διεύθυνση <http://www.gnu.org>. Ακόμη, μπορείτε να το βρείτε στη διεύθυνση <http://support.wdc.com/download/gpl>.

Η τροποποίηση ή η αλλοίωση του Λογισμικού, συμπεριλαμβανομένου ενδεικτικά και όχι περιοριστικά οποιουδήποτε Ανοικτού λογισμικού, πραγματοποιείται αποκλειστικά με δικό σας κίνδυνο. Η Western Digital δεν είναι υπεύθυνη για οποιαδήποτε τροποποίηση ή αλλοίωση τέτοιου είδους. Η Western Digital δεν θα παρέχει υποστήριξη για οποιοδήποτε προϊόν στο οποίο επιφέρατε ή επιχειρήσατε να επιφέρετε τροποποιήσεις στο Λογισμικό που παρέχεται από την Western Digital.

## Ευρετήριο

### B

Backup (Λήψη αντιγράφου ασφαλείας)  
    διαδικασία 29  
    πλαίσιο περιεχόμενων  
        αρχείων 31, 32, 33  
    πληροφορίες σχετικά με τη λήψη  
        αντιγράφου ασφαλείας  
        αρχείων 29

### C

Compatibility with operating systems 3

### O

Operating systems 3

### P

Preferences (Προτιμήσεις)  
    επιλογές, ρύθμιση 59  
    πλήκτρο 26

### Q

Quick drive test (Γρήγορος έλεγχος  
μονάδας) 52

### S

System  
    compatibility 3

### U

USB  
    διασύνδεση μονάδας δίσκου 4

### W

WD  
    Εικονίδιο λογισμικού SmartWare 48  
    εξυπηρέτηση 75  
    Σύνδεση προς το κατάστημα 28

### A

Ανάκτηση  
    διαδικασία 36  
    κουμπί επιλογής αρχείων 25  
    κουμπιά επιλογών προορισμού 25  
    πληροφορίες σχετικά με την ανάκτηση  
        αρχείων 36  
    φάκελος, καθορισμός 58  
Αποσύνδεση της μονάδας 49

### Γ

Γενική δημόσια άδεια GNU 77

### Δ

Δήλωση της μονάδας 51  
Διαθέσιμος χώρος 49  
Διαμορφώσεις μονάδας, μετατροπή 3

### E

Εγγύηση 75  
Ειδοποιήσεις με εικονίδιο που  
αναβοσβήνει 49  
Ειδοποιήσεις, εικονίδιο που  
αναβοσβήνει 49  
Είδωλο δίσκου, λήψη και επαναφορά 57, 61  
Εκκίνηση του λογισμικού WD SmartWare 48  
Έλεγχος θερμοκρασίας 49  
Έλεγχος κατάστασης 49  
Έλεγχος κατάστασης SMART 52  
ένδειξη LED 4  
Εξυπηρέτηση 75  
Εξωτερική περιγραφή 4  
Επαναδιαμόρφωση της μονάδας 61, 62  
Επαναφορά του ειδώλου δίσκου του  
λογισμικού 57, 61

### K

Κουμπί «File History» (Ιστορικό αρχείων) 26  
Κουμπί «Retrieve Folder»  
(Φάκελος ανάκτησης) 26  
Κουμπί «Update Software»  
(Ενημέρωση λογισμικού) 28  
Κουμπί αναζήτησης, Προβολές της  
καρτέλας Retrieve (Ανάκτηση) 25  
Κουμπί εναλλαγής για μετάβαση στη λήψη  
αντιγράφου ασφαλείας με βάση τις  
κατηγορίες ή με βάση τα αρχεία 23  
Κουμπί εναλλαγής μεταξύ έναρξης/  
ακύρωσης ανάκτησης 25  
Κουμπί εναλλαγής μεταξύ έναρξης/  
διακοπής λήψης αντιγράφου ασφαλείας 23  
Κουμπιά θεμάτων κέντρου εκμάθησης 27

### Λ

Λογισμικό GPL 77

### M

Μετατροπή μορφής μονάδας 62  
Μετρητής περιεχομένων  
    μονάδα 20  
    Προβολές της καρτέλας Backup (Λήψη  
        αντιγράφου ασφαλείας) 21  
    του υπολογιστή σας 19  
    του υπολογιστή σας, προβολές της  
        καρτέλας Backup (Λήψη  
        αντιγράφου ασφαλείας) 21

## Μονάδα

αποσύνδεση από υπολογιστή 49  
δείκτες κύλισης στην προβολή,  
προβολές της καρτέλας  
Home (Αρχική οθόνη) 19  
διαγνωστικοί έλεγχοι και έλεγχοι  
κατάστασης 52  
εικονίδιο, προβολές της καρτέλας  
Home (Αρχική οθόνη) 18  
έλεγχος κατάστασης 49  
μετρητής περιεχομένων, προβολές της  
καρτέλας Backup (Λήψη  
αντιγράφου ασφαλείας) 21  
μετρητής περιεχομένων, προβολές  
της καρτέλας Home  
(Αρχική οθόνη) 20  
προφυλάξεις κατά τον χειρισμό 5  
χρονοδιακόπτης αυτόματης  
απενεργοποίησης 50

## ≡

Ξεκλείδωμα της μονάδας 42  
από τον εικονικό δίσκο (VCD) 44, 49  
μέσω του λογισμικού WD Security 43  
χωρίς το λογισμικό WD Security 45

## O

O υπολογιστής σας  
content gauge, Προβολές της καρτέλας  
Backup (Λήψη αντιγράφου  
ασφαλείας) 21  
εικονίδιο, προβολή της καρτέλας  
Home (Αρχική οθόνη) 18  
μετρητής περιεχομένων, προβολές  
της καρτέλας Home  
(Αρχική οθόνη) 19

Οδηγία RoHS 75

Οδηγία RoHS για την Κίνα 75

Ορισμός

παράθυρο διαλόγου ιστορικού  
αρχείων 58  
παράθυρο διαλόγου προτιμήσεων 59  
παράθυρο διαλόγου φακέλου  
ανάκτησης 59  
παράθυρο διαλόγου χρονοδιακόπτη  
αυτόματης απενεργοποίησης 50

## Π

Παράθυρο διαλόγου «Erase Drive»  
(Σβήσιμο μονάδας) 54  
Παράθυρο διαλόγου «Register Drive»  
(Δήλωση μονάδας) 51

Παράθυρο διαλόγου «Run Diagnostics»  
(Εκτέλεση διαγνωστικών ελέγχων) 53  
Παράθυρο διαλόγου ιστορικού αρχείων 58  
Παρελκόμενα, προαιρετικά 3  
Περιβαλλοντική συμμόρφωση, Κίνα 75  
Περιεχόμενα κουτιού 2  
Περιεχόμενα συσκευασίας 2  
Περιορισμένη εγγύηση 76  
Περιοχή λήψης αντιγράφου ασφαλείας για  
προχωρημένους, προβολές της καρτέλας  
Backup (Λήψη αντιγράφου ασφαλείας) 22  
Πλαίσιο αλλαγής φακέλου ανάκτησης,  
Προβολές της καρτέλας Retrieve  
(Ανάκτηση) 25  
Πλαίσιο επιλογής εσωτερικής μονάδας,  
προβολές της καρτέλας Home  
(Αρχική οθόνη) 18  
Πλαίσιο επιλογής ορισμένων αρχείων  
προς ανάκτηση 25  
Πλαίσιο επιλογής τόμων από τους οποίους  
έχει ληφθεί αντίγραφο ασφαλείας 24  
Πλήρης σάρωση μέσου 52  
Πληροφορίες για την Κατηγορία B  
της FCC 74  
Προβολές της καρτέλας Backup  
(Λήψη αντιγράφου ασφαλείας)  
επισκόπηση λειτουργιών 14  
Κουμπί εναλλαγής για μετάβαση στη  
λήψη αντιγράφου ασφαλείας με  
βάση τις κατηγορίες ή με βάση  
τα αρχεία 23  
Κουμπί εναλλαγής μεταξύ έναρξης/  
διακοπής λήψης αντιγράφου  
ασφαλείας 23  
μετρητής περιεχομένων μονάδας 21  
μετρητής περιεχομένων του  
υπολογιστή σας 21  
περιγραφή 20  
περιοχή λήψης αντιγράφου ασφαλείας  
για προχωρημένους 22  
Προβολές της καρτέλας Home  
(Αρχική οθόνη)  
δείκτες κύλισης στην προβολή της  
μονάδας 19  
εικονίδιο μονάδας 18  
επισκόπηση λειτουργιών 14  
μετρητής περιεχομένων μονάδας 20  
μετρητής περιεχομένων του  
υπολογιστή σας 19  
περιγραφή 16  
Πλαίσιο επιλογής εσωτερικής  
μονάδας 18

το εικονίδιο του υπολογιστή σας 18  
Προβολές της καρτέλας Retrieve  
(Ανάκτηση)  
    επισκόπηση λειτουργιών 15  
    Κουμπί αναζήτησης 25  
    Κουμπί εναλλαγής μεταξύ έναρξης/  
        ακύρωσης ανάκτησης 25  
    Κουμπιά επιλογής αρχείων  
        ανάκτησης 25  
    Κουμπιά επιλογών προορισμού  
        ανάκτησης 25  
    περιγραφή 23  
    Πλαίσιο αλλαγής φακέλου  
        ανάκτησης 25  
    Πλαίσιο επιλογής ορισμένων αρχείων  
        προς ανάκτηση 25  
    Πλαίσιο επιλογής τόμων από τους  
        οποίους έχει ληφθεί αντίγραφο  
        ασφαλείας 24  
Προβολές της καρτέλας Settings  
(Ρυθμίσεις)  
    επισκόπηση λειτουργιών 15  
    Κουμπί «File History»  
        (Ιστορικό αρχείων) 26  
    Κουμπί «Retrieve Folder»  
        (Φάκελος ανάκτησης) 26  
    Κουμπιά Preferences (Προτιμήσεις) 26  
    περιγραφή 26  
Προβολή καρτέλας Help (Βοήθεια)  
    επισκόπηση λειτουργιών 15  
    Κουμπί «Update Software»  
        (Ενημέρωση λογισμικού) 28  
    Κουμπιά θεμάτων κέντρου  
        εκμάθησης 27  
    περιγραφή 27  
    Σύνδεση «Contact Us»  
        (Επικοινωνία) 27  
    Σύνδεση «Online User Manuals»  
        (Ηλεκτρονικά εγχειρίδια  
        χρήστη) 28  
    Σύνδεση «Support» (Υπηρεσία  
        υποστήριξης) 28  
    Σύνδεση «WD Store»  
        (Κατάστημα της WD) 28  
ΠΡΟΣΟΧΗ σχετικά  
    με την αποτροπή απώλειας δεδομένων  
        κατά την αποσύνδεση 49  
    με το σβήσιμο της μονάδας 54  
Προφυλάξεις κατά τον χειρισμό 5

## P

Ρυθμίσεις

    Δείτε Ρυθμίσεις μονάδας

Ρυθμίσεις λογισμικού

    προτιμήσεις 59

    φάκελος ανάκτησης 58

Ρυθμίσεις μονάδας

    δήλωση 51

    σβήσιμο μονάδας 54

    χρονοδιακόπτης αυτόματης

        απενεργοποίησης 50

## Σ

Σβήσιμο της μονάδας 54

Συμμόρφωση 74

Συμμόρφωση με το ICES-003/NMB-003 74

Συμμόρφωση προς τους κανονισμούς 74

Συμμόρφωση προς τους κανονισμούς

ασφάλειας 74

Σύνδεση «Contact Us» (Επικοινωνία) 27

Σύνδεση «Online User Manuals»

(Ηλεκτρονικά εγχειρίδια χρήστη) 28

Σύνδεση «Support» (Υπηρεσία

υποστήριξης) 28

Σύστημα

    κατηγορία αρχείων, καθορισμένα 20

## Υ

Υλικός εξοπλισμός 2

## Φ

Φωτεινή ένδειξη 4

## X

Χαρακτηριστικά προϊόντος 1

Οι πληροφορίες που παρέχει η WD θεωρούνται ακριβείς και αξιόπιστες. Ωστόσο, η WD ουδεμία ευθύνη αναλαμβάνει για τη χρήση τους ή για οποιαδήποτε παραβίαση ευρεσιτεχνιών ή άλλων δικαιωμάτων τρίτων που ενδέχεται να προκύψει από τη χρήση τους. Ουδεμία άδεια χορηγείται κατά συνεκδοχή ή με άλλον τρόπο βάσει οποιουδήποτε διπλώματος ευρεσιτεχνίας ή των δικαιωμάτων διπλωμάτων ευρεσιτεχνίας της WD. Η WD διατηρεί το δικαίωμα αλλαγής των προδιαγραφών ανά πάσα στιγμή χωρίς σχετική ειδοποίηση.

Οι ονομασίες Western Digital και WD, το λογότυπο WD και οι ονομασίες My Book και My Passport είναι σήματα κατατεθέντα. Οι ονομασίες My Passport Essential, WD SmartWare και Data Lifeguard είναι εμπορικά σήματα της Western Digital Technologies, Inc. Στο παρόν έντυπο ενδέχεται να αναφέρονται και άλλα σήματα που ανήκουν σε άλλες εταιρείες.

© 2013 Western Digital Technologies, Inc. Με επιφύλαξη παντός δικαιώματος.

Western Digital  
3355 Michelson Drive, Suite 100  
Irvine, California 92612 U.S.A.

4779-705063-X02 Ιανουάριος 2013