

# My Passport®

Kannettava kiintolevy

Käyttöopas



## WD:n toimittama palvelu ja tuki

Jos tuotteen kanssa on vaikeuksia, anna meille tilaisuus käsitellä tilanne ennen sen palauttamista. Sivun <http://support.wdc.com> tietokanta tai sähköpostituki pystyy vastaamaan useimpiin tekniseen tukeen liittyviin kysymyksiin. Jos vastausta ei löydy tai jos niin haluat, ota yhteys WD®: hen sillä alla luetellulla puhelinnumerolla, joka sinulle parhaiten sopii.

Tuote kattaa 30 päivän ilmaisen puhelintuen takuukauden aikana. 30 vuorokauden jakso alkaa sinä päivänä, kun soitat ensimmäisen kerran WD:n tekniseen tukeen. Sähköpostituki on ilmaista koko takuuaajan, ja laaja tietokantamme on käytettävissä 24/7. Muista rekisteröidä tuotteesi Internetissä osoitteessa <http://register.wdc.com>, jotta voimme kertoa sinulle uusista ominaisuuksista ja palveluista.

### Online-tuen käyttö

Käy tukisivustollamme <http://support.wdc.com> ja valitse jokin seuraavista aiheista:

- **Downloads** (Lataukset) – Lataa ohjaimia, ohjelmia ja päivityksiä WD-tuotteelle.
- **Registration** (Rekisteröinti) – Rekisteröi WD-tuotteesi, jotta saat tiedon uusimmista päivityksistä ja erikoistarjouksista.
- **Warranty & RMA Services** (Takuu ja tuotteen vaihtaminen) – Lue tietoja takuusta, tuotteen vaihtamisesta, tuotteen vaihtamisen edistymisestä ja tietojen palauttamisesta.
- **Knowledge Base** (Tietokanta) – Etsi hakusanalla, lauseella tai Answer ID -vastaustunnuksella.
- **Installation** (Asentaminen) – Tarjoaa online-apua WD-tuotteen tai -ohjelmiston asentamisessa.
- **WD Community** (WD-yhteisö) – Jaa ajatuksesi ja ole yhteydessä muihin WD-käyttäjiin.

### WD:n teknisen tuen yhteystiedot

Kun otat WD:hen yhteyttä tukiasioissa, pidä WD-tuotteen sarjanumero sekä järjestelmän laite- ja ohjelmistokokoonpanon tiedot saatavilla.

Pohjois-Amerikka		Aasian Tyynen valtameren alue	
Englanti	800.ASK.4WDC (800.275.4932)	Australia	1 800 42 9861
Espanja	800.832.4778	Kiina	800 820 6682/+65 62430496
		Hongkong	+800 6008 6008
		Intia	1 800 11 9393 (MNTL)/1 800 200 5789 (Reliance) 011 26384700 (Pilot Line)
		Indonesia	+803 852 9439
<b>Eurooppa (maksuton)*</b>	00800 ASK4 WDEU (00800 27549338)	Japani	0120 994 120/00531 65 0442
		Korea	02 703 6550
<b>Eurooppa</b>	+31 880062100	Malesia	+800 6008 6008/1 800 88 1908/+65 62430496
<b>Lähi-Itä</b>	+31 880062100	Filippiinit	1 800 1441 0159
<b>Afrikka</b>	+31 880062100	Singapore	+800 6008 6008/+800 608 6008/+65 62430496
		Taiwan	+800 6008 6008/+65 62430496

\* Maksuton numero toimii seuraavissa maissa: Alankomaat, Belgia, Brittein Saaret, Espanja, Irlanti, Italia, Itävalta, Norja, Ranska, Ruotsi, Saksa, Sveitsi, Tanska.

# Sisällysluettelo

WD:n toimittama palvelu ja tuki .....	ii
Online-tuen käyttö .....	ii
WD:n teknisen tuen yhteystiedot .....	ii
<b>1 Tietoja WD-asemastasi .....</b>	<b>1</b>
Ominaisuudet .....	1
Paketin sisältö .....	2
Valinnaiset lisävarusteet .....	2
Käyttöjärjestelmäyhteensopivuus .....	2
Aseman alustaminen .....	3
Ulkoisten ominaisuuksien kuvaus .....	3
Virran/toiminnan Merkkivalo .....	4
USB 3.0 -liittymä .....	4
Aseman rekisteröinti .....	4
Käsittelyohjeet .....	4
<b>2 Aseman liittäminen ja käytön aloittaminen .....</b>	<b>5</b>
Aseman liittäminen .....	5
WS-ohjelmiston käytön aloittaminen .....	6
<b>3 WD SmartWare -ohjelman toiminnot yleisesti .....</b>	<b>13</b>
Home (Koti) -välilehden näyttö .....	14
Backup (Varmuuskopio) -välilehden näytöt .....	18
Retrieve (Palauta) -välilehden näytöt .....	21
Settings (Asetukset) -välilehden näyttö .....	24
Help (Ohje) -välilehden näyttö .....	25
<b>4 Tiedostojen varmuuskopiointi .....</b>	<b>27</b>
Miten varmuuskopiointi toimii .....	27
Tiedostojen varmuuskopiointi .....	27
<b>5 Tiedostojen noutaminen .....</b>	<b>32</b>
Miten palauttaminen toimii .....	32
Tiedostojen noutaminen .....	32
<b>6 Aseman lukitseminen ja lukituksen vapauttaminen .....</b>	<b>37</b>
Aseman salasanasuojaus .....	37
Aseman lukituksen vapauttaminen .....	38
Aseman lukituksen purkaminen WD Security tai WD Drive Utilities -ohjelmalla .....	39
Aseman lukituksen vapauttaminen WD SmartWare -ohjelmalla .....	40
Aseman lukituksen purkaminen WD Drive Unlock Utility -ohjelmalla .....	41

Salasanan vaihtaminen . . . . .	42
Aseman lukitusominaisuuden poistaminen käytöstä . . . . .	43
<b>7 Aseman hallinta ja mukauttaminen . . . . .</b>	<b>44</b>
WD Quick View -kuvakkeen käyttäminen . . . . .	44
WD SmartWare -ohjelman avaaminen . . . . .	44
Aseman tilan tarkistaminen . . . . .	45
Aseman irrottaminen turvallisesti . . . . .	45
Kuvakkeen hälytysten tarkkaileminen . . . . .	45
Aseman lepotila-ajastimen säätö . . . . .	46
Aseman rekisteröinti . . . . .	46
Aseman kunnon tarkistaminen . . . . .	47
Aseman pyyhkiminen . . . . .	49
Aseman pyyhintätoiminnon käyttäminen . . . . .	49
WD Drive Unlock Utility -ohjelman käyttäminen . . . . .	50
WD-ohjelmiston ja levykuvan palauttaminen . . . . .	52
<b>8 Ohjelman hallinta ja mukauttaminen . . . . .</b>	<b>53</b>
Varmuuskopioversioiden määrän määrittäminen . . . . .	53
Uuden palautuskansion määrittäminen . . . . .	53
Ohjelmapäivitysten tarkistaminen . . . . .	54
WD-ohjelmiston poistaminen . . . . .	54
<b>9 Aseman käyttö Macissä . . . . .</b>	<b>55</b>
Aseman alustaminen uudelleen . . . . .	55
WD -ohjelman ja levykuvan palauttaminen . . . . .	55
Aseman asentaminen Mac-tietokoneeseen . . . . .	55
<b>10 Vianmääritys . . . . .</b>	<b>56</b>
Aseman asentaminen, osioiminen ja alustaminen . . . . .	56
Usein kysytyt kysymykset . . . . .	56
<b>A SES-ohjaimen asennus. . . . .</b>	<b>58</b>
Asentaminen Windows XP -järjestelmään . . . . .	58
Ohjaimen asentaminen automaattisesti . . . . .	58
Ohjaimen asentaminen manuaalisesti . . . . .	60
Asentaminen Windows Vista -järjestelmään . . . . .	62
Ohjaimen asentaminen automaattisesti . . . . .	62
Ohjaimen asentaminen manuaalisesti . . . . .	63
Asentaminen Windows 7 tai Windows 8 -järjestelmään . . . . .	65
<b>B Yhdenmukaisuus- ja takuutiedot. . . . .</b>	<b>67</b>
Yhdenmukaisuus säännösten kanssa . . . . .	67
FCC B-luokan tiedot . . . . .	67
ICES-003/NMB-003-ilmoitus . . . . .	67
Turvavaatimusten täyttäminen . . . . .	67

Eurooppalaisten CE-vaatimusten täyttäminen . . . . .	67
KC-tiedotus (vain Korean tasavalta) . . . . .	68
Noudattaa ympäristösäädöksiä (Kiina) . . . . .	68
Takuuehdot. . . . .	68
Palvelun saaminen . . . . .	68
Rajoitettu takuu . . . . .	69
GNU yleinen julkinen lisenssi ("GPL") . . . . .	69
<b>Hakemisto . . . . .</b>	<b>70</b>

## Tietoja WD-asemastasi

Onneksi olkoon kannettavan My Passport® -kiintolevyn, elegantin suuritilaisen tallennusratkaisun, joka sopii kaikenlaiseen digitaalikäyttöön, hankkimisen johdosta. Uusimmassa versiossamme on visuaalinen, helppokäyttöinen, automaattinen, jatkuvatoiminen varmuuskopiointiohjelma ja aseman suojalukitus.

My Passport on tilava ja tyylikäs kannettava asema. Siinä on huippunopea USB 3.0 -liitäntä, automaattinen varmuuskopiointiohjelma ja salasanasuojaus sekä laitteistosuojaus turvana tiedostojen luvattomalta käytöltä sekä runsaasti tilaa kaikille tiedostoillesi.

Tässä johdantoluvussa kerrotaan seuraavista aiheista:

- [Ominaisuudet](#)
- [Paketin sisältö](#)
- [Valinnaiset lisävarusteet](#)
- [Käyttöjärjestelmäyhteensopivuus](#)
- [Aseman alustaminen](#)
- [Ulkoisten ominaisuuksien kuvaus](#)
- [Aseman rekisteröinti](#)
- [Käsittelyohjeet](#)

### Ominaisuudet

My Passport -aseman pääominaisuuksiin kuuluu:

**Huippunopea siirtonopeus** – USB 3.0 -porttiin kytkettynä My Passport -asemalla voit käyttää ja tallentaa tiedostoja salamannopeasti. Lyhennä siirtoaikoja jopa kolmannekseen verrattuna USB 2.0 -siirtoaikoihin.\*

\*Suorituskyky riippuu laitteiston ja järjestelmän kokoonpanosta.

**USB 3.0 ja USB 2.0 -yhteensopiva** – Tämä sama asema on yhteensopiva nykyisten USB 2.0 -laitteiden kanssa sekä huippunopeiden USB 3.0 -laitteiden kanssa, kun olet valmis siirtymään seuraavaan sukupolveen.

**Suuri tilavuus, pieni koko** – Pienessä My Passport -asemassa on tilaa jopa 2 TB, joten se on ihanteellinen ratkaisu ihmisille, joilla on paljon videoita, valokuvia, musiikkitiedostoja ja muita tiedostoja, jotka he haluavat suojata ja ottaa mukaansa matkalle.

**WD SmartWare™** – Automaattinen, jatkuvatoiminen varmuuskopiointiohjelma toimii hiljaisena taustalla ja auttaa suojaamaan tietosi kuluttaen mahdollisimman vähän tietokoneresursseja. Kun lisäät tiedoston tai muokkaat tiedostoa, se varmuuskopioidaan välittömästi.

**WD Security™** – Määritä asemalle salasana- ja laitteistosuojaus turvataksesi tiedostosi luvattomalta käytöltä.

**WD Drive Utilities™** – Rekisteröi asemasi, aseta aseman uniajastin, suorita diagnooseja ja lisää WD Drive Utilities -ohjelmalla.

**Käyttää USB-portin virtaa** – Saa virran suoraan tietokoneen USB-portista. Et tarvitse erillistä virtalähdettä.

**Kauttaaltaan WD-laatua** – Ymmärrämme, että tietosi ovat sinulle tärkeitä. Näin ollen olemme rakentaneet aseman sisäpuolen täyttämään ankarat kestävyys-, iskunkestävyys- ja pitkän käyttöiän vaatimukset. Lisäksi olemme suojanneet aseman kestäväällä kotelolla, joka on suunniteltu tekemään asemasta kauniin ja suojatun.

**Tärkeää:** Uusimmat WD:n tuotetiedot ja uutiset on julkaistu Web-sivustollamme <http://www.westerndigital.com>. Tuoreimmat ohjelmat, laitteisto-ohjelmistot ja tuotedokumentit sekä tiedot ovat sivulla <http://support.wdc.com/downloads>.

## Paketin sisältö

Kuten näytetään kuvassa 1, My Passport -aseman mukana tulee seuraavat:

- Kannettava My Passport -kiintolevy
- USB 3.0 -kaapeli
- Pika-asennusopas
- WD SmartWare, WD Security ja WD Drive Utilities -ohjelma (asemalla)

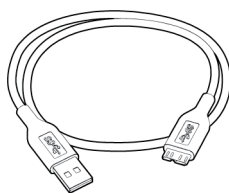

USB 3.0 -kaapeli



My Passport  
Kannettava kiintolevy

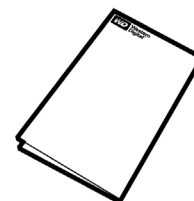

Pika-asennusopas

Kuva 1. My Passport Asemapaketin sisältö

## Valinnaiset lisävarusteet

Lisätietoja WD-tuotteisiin saatavissa olevista lisävarusteista on julkaistu seuraavassa osoitteessa:

USA	<a href="http://www.shopwd.com">http://www.shopwd.com</a> tai <a href="http://www.wdstore.com">http://www.wdstore.com</a>
Kanada	<a href="http://www.shopwd.ca">http://www.shopwd.ca</a> tai <a href="http://www.wdstore.ca">http://www.wdstore.ca</a>
Eurooppa	<a href="http://www.shopwd.eu">http://www.shopwd.eu</a> tai <a href="http://www.wdstore.eu">http://www.wdstore.eu</a>
Kaikki muut	Ota yhteys WD:n tekniseen tukeen alueellasi. Teknisen tuen yhteystiedot löytyvät sivulta <a href="http://support.wdc.com">http://support.wdc.com</a> ja tietopankin vastauksesta Answer ID 1048.

## Käyttöjärjestelmäyhteensopivuus

My Passport -asema ja WD Security ja WD Drive Utilities -ohjelmat ovat yhteensopivia seuraavien käyttöjärjestelmien kanssa:

### Windows®

- Windows XP
- Windows Vista®
- Windows 7
- Windows 8

### Mac OS X

- Leopard
- Snow Leopard
- Lion
- Mountain Lion

WD SmartWare -ohjelma on yhteensopiva seuraavien käyttöjärjestelmien kanssa:

### Windows

- Windows XP
- Windows Vista
- Windows 7
- Windows 8

Yhteensopivuus voi vaihdella, riippuen laitteistokokoonpanosta ja käyttöjärjestelmästä.

Jotta tuote toimisi mahdollisimman tehokkaasti ja luotettavasti, asenna aina uusimmat päivitykset ja uusin service pack (SP) -huoltopaketti. Valitse Windows-tietokoneen **Start** (Käynnistä)-valikosta **Windows Update**. Valitse Mac-tietokoneen **Apple**-valikosta **Software Update**.

### Aseman alustaminen

My Passport -asema on alustettu yhdellä NTFS-osiolla, joka on yhteensopiva kaikkien päivitettyjen Windows-käyttöjärjestelmien kanssa. Jos haluat käyttää asemaa Mac-tietokoneessa, katso kohtia "Aseman alustaminen uudelleen" sivulla 55 ja "Vianmääritys" sivulla 56.

### Ulkoisten ominaisuuksien kuvaus

Kuten kuvassa 2 näkyy, My Passport -asemassa on

- Virran/toiminnan merkkivalo
- USB 3.0 -portti



Kuva 2. My Passport -asema



## Virran/toiminnan Merkkivalo

Virran/toiminnan merkkivalo ilmaisee aseman virtatilan seuraavasti:

Merkkivalon ulkonäkö	Virtatila/toiminta
Palaa tasaisesti	Ei käytössä
Vilkkuu nopeasti, noin 3 kertaa sekunnissa	Toimintaa
Hidas vilkunta, noin 2,5 sekunnin välein	Järjestelmän valmiustila

## USB 3.0 -liittymä

USB 3.0 tukee jopa 5 Gt/s -tiedonsiirtonopeutta ja on taaksepäin yhteensopiva USB 2.0:n kanssa. USB 2.0 -portin tiedonsiirtonopeus on enintään 480 Mb/s.

## Aseman rekisteröinti

Jos rekisteröit My Passport -aseman, saat tuoreimmat uutiset ja erikoistarjouksia. Voit rekisteröidä aseman WD Drive Utilities -ohjelmalla noudattaen kohtaa "Aseman rekisteröinti" sivulla 46. Voit myös rekisteröidä Internetissä osoitteessa <http://register.wdc.com>.

## Käsittelyohjeet

WD-tuotteet ovat tarkkuusinstrumentteja, joita tulee käsitellä huolella pakkauksen purun ja asennuksen aikana. Kovakourainen käsittely, iskut ja tärinä voivat vioittaa asemaa. Muista seuraavat varotoimet, kun purat pakkauksesta ulkoista tallennustuotetta ja asennat sitä:

- Älä pudota tai täräytä asemaa.
- Älä siirrä asemaa sen käytön aikana.

## 2

## Aseman liittäminen ja käytön aloittaminen

Tämä luku kuvaa, miten asema liitetään tietokoneeseen ja miten WD Drive Utilities, WD Security ja WD SmartWare -ohjelmistot asennetaan. Se sisältää seuraavat aiheet:

[Aseman liittäminen](#)

[WS-ohjelmiston käytön aloittaminen](#)

### Aseman liittäminen

1. Käynnistä tietokone.
2. Kytke asema tietokoneeseen kuvan 3 mukaisesti.
3. Tarkista, että asema näkyy Oman tietokoneen Windowsin Resurssienhallinnassa.
4. Jos näyttöön ilmestyy Uusi laite löydetty -ruutu, sulje se valitsemalla **Cancel** (Peruuta). WD-ohjelmisto asentaa asemaan sopivan ohjaimen.

My Passport -asema on nyt valmis käytettäväksi ulkoisena muistilaitteena. Voit parantaa sen suorituskykyä asentamalla asemalle tallennetun WD-ohjelmiston:

- WD Security
- WD Drive Utilities
- WD SmartWare

Katso kohtaa "WS-ohjelmiston käytön aloittaminen" sivulla 6.

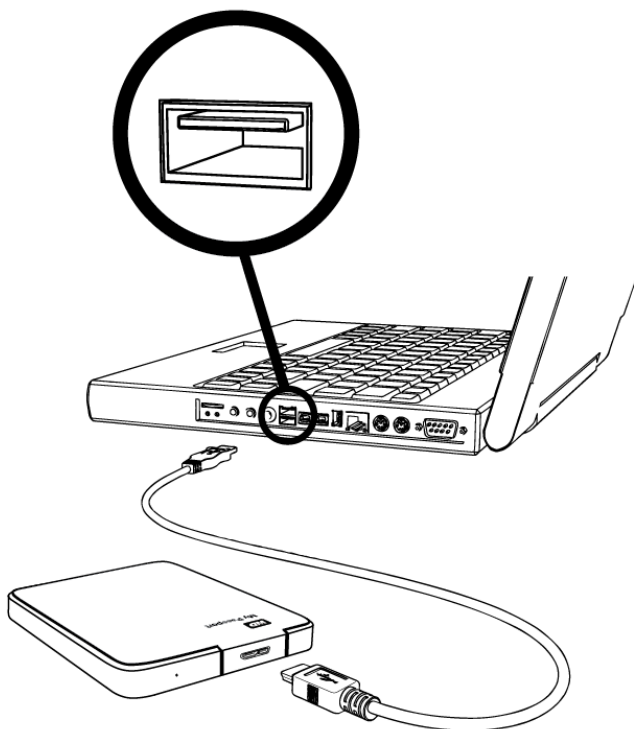

Kuva 3. My Passport -aseman liittäminen

## WS-ohjelmiston käytön aloittaminen

Kun olet yhdistänyt aseman tietokoneeseen, ohjattu asennustoiminto auttaa sinut aloittamaan nopeasti asemalla olevan WD-ohjelmiston käytön:

- WD Security
- WD Drive Utilities
- WD SmartWare

1. Avaa My Passport -aseman hakemisto tietokoneen tiedostonhallintaohjelmalla ja kaksoisnapsauta WD Apps Setup -tiedostoa:

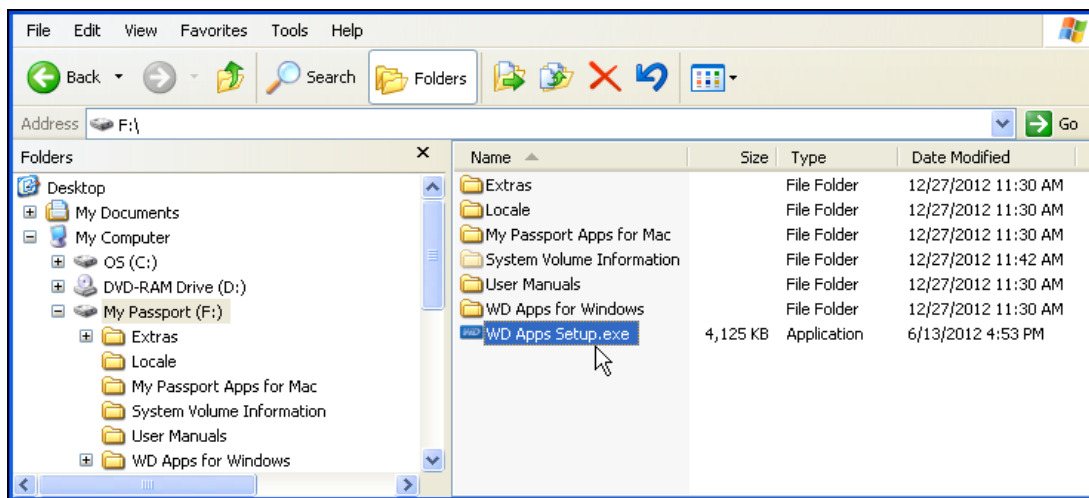

2. Napsauta **Next** (Seuraava) ohjatussa WD Apps -asennusohjelmassa:



3. Lue käyttöoikeussopimus, valitse **I accept the terms in the License Agreement** (Hyväksyn käyttöoikeussopimuksen ehdot) -valintaruutu ja jatka napsauttamalla **Next** (Seuraava):



4. Custom Setup (Mukautettu asennus) -valintaruudussa:

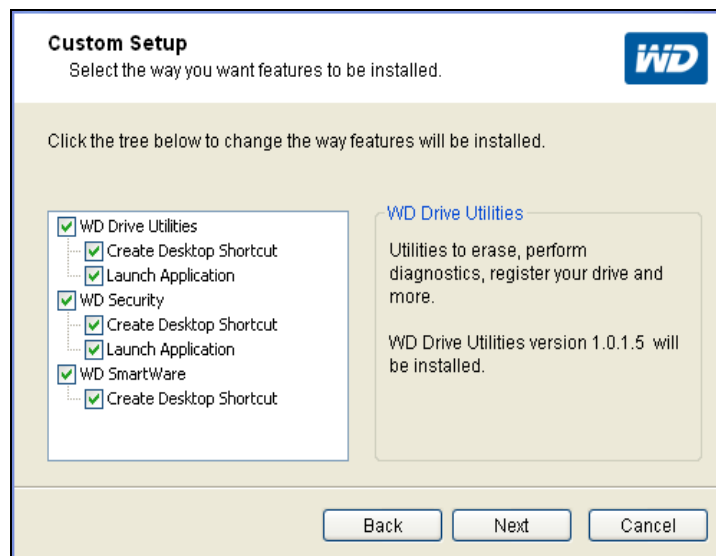

- Valitse sovelluksen nimi nähdäksesi sen lyhyen kuvauksen.
  - WD Drive Utilities**
  - WD Security**
  - WD SmartWare**
- Tyhjennä sellaisten sovellusten valintaruutu, joita et halua asentaa.
- Tyhjennä sellaisten asennusvaihtoehtojen valintaruutu, joita et halua asentaa:
  - Työpöytäpikakuvakkeen luominen**
  - Käynnistä sovellus**
- Asenna valitut sovellukset ja vaihtoehdot napsauttamalla **Next** (Seuraava) -painiketta.

5. Odota, että asennus päättyy:

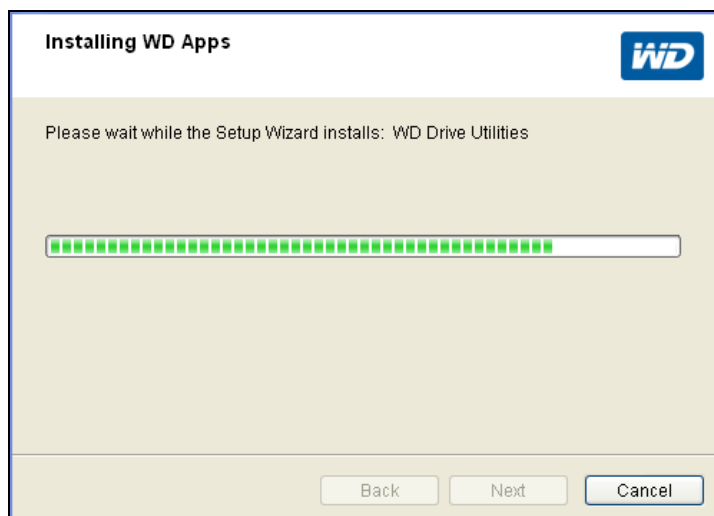

6. Kun asennus on valmis, sulje ohjattu WD Apps -ohjelman asennustoiminto napsauttamalla **Finish** (Valmis) -painiketta:

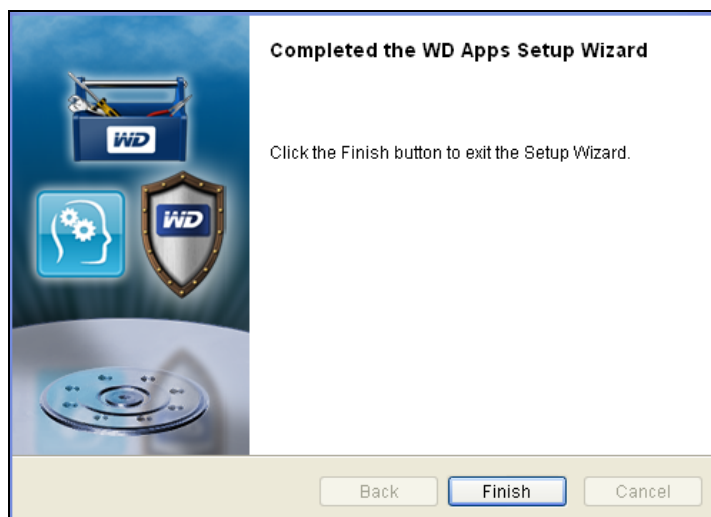

7. Jos näet ilmoituksen, että ohjelmistopäivitys on saatavilla, napsauta kohtaa **Update Software** (Päivitä ohjelmisto) ja lataa ja asenna ohjelmistopäivitys näytön ohjeiden mukaisesti:

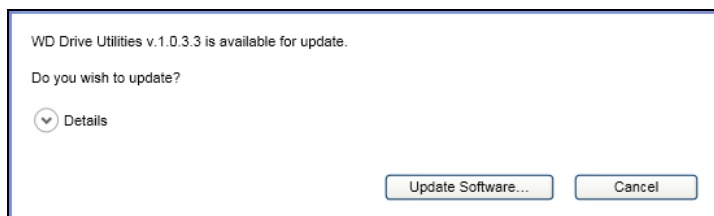

## 8. Valinnoista riippuen:

- WD Drive Utilities -ohjelman ja Launch Application -vaihtoehdon asentaminen avaa WD Drive Utilities -ruudun (katso kuva 4 ja kohta "Aseman hallinta ja mukauttaminen" sivulla 44).
- WD Security -ohjelman ja Launch Application -vaihtoehdon asentaminen avaa WD Security -ruudun (katso kuva 5 sivulla 10 ja kohta "Aseman lukitseminen ja lukituksen vapauttaminen" sivulla 37).
- WD SmartWare -ohjelmaa asennettaessa avautuu Backup Plan Selection (Varmuuskopiointitilan valinta) -ruutu, josta voidaan valita varmuuskopiointityyppi:

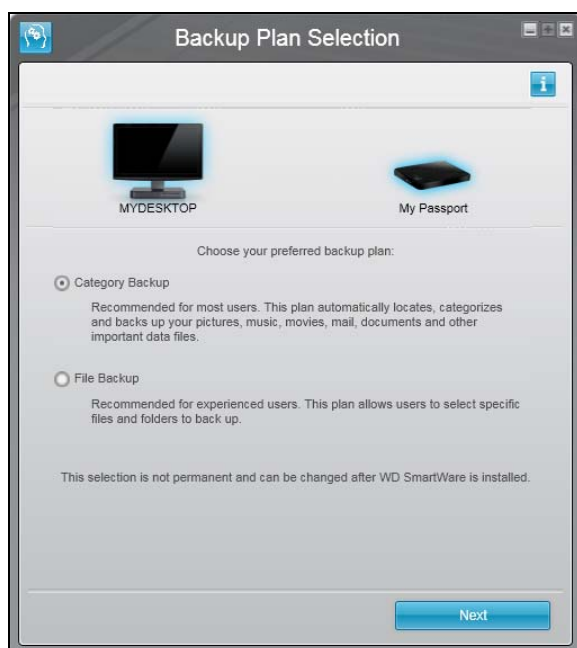

## 9. Backup Plan Selection (Varmuuskopiointitilan valinta) -ruudulla:

- a. Valitse, minkä tyyppisen varmuuskopioinnin haluat suorittaa:
  - **Category Backup** (Luokittainen varmuuskopiointi) – Paikantaa ja varmuuskopioi kaikki valitun luokan tiedostot tietokoneelta.
  - **File Backup** (Tiedostoittainen varmuuskopiointi) – Varmuuskopioi kaikki tietokoneen sisäisen kiintolevyn kansionäkymästä valitsemasi tiedostot ja kansiot.
- b. Avaa alkuperäinen Backup (Varmuuskopiointi) -ruutu napsauttamalla **Next** (Seuraava) -painiketta (kuva 6 sivulla 11).

## 10. Alkuperäiseltä varmuuskopiointiruudulta voit

- tehdä ensimmäisen varmuuskopion – katso kohtaa "Tiedostojen varmuuskopiointi" sivulla 27, ennen kuin valitset **Start Backup** (Aloita varmuuskopio).

Kun varmuuskopio on valmis, avaa WD SmartWare -aloitusnäyttö napsauttamalla **Continue** (Jatka) -painiketta (kuva 7 sivulla 12).

- Voit ohittaa varmuuskopioinnin ja avata WD SmartWare -aloitusnäyttöä napsauttamalla **Skip Backup** (Ohita varmuuskopiointi) -painiketta (kuva 7 sivulla 12).

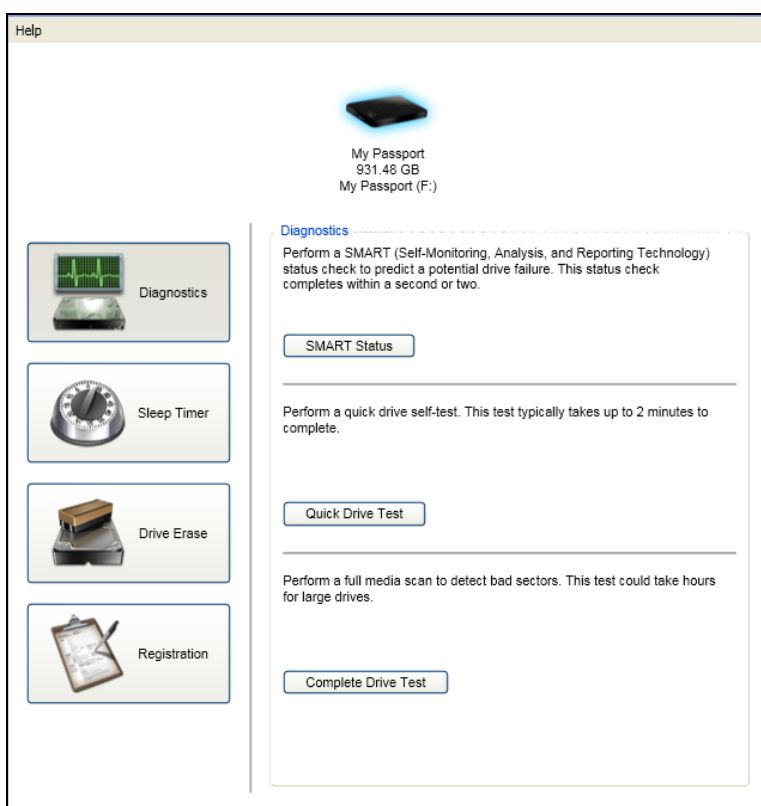

Kuva 4. WD Drive Utilities -ruutu

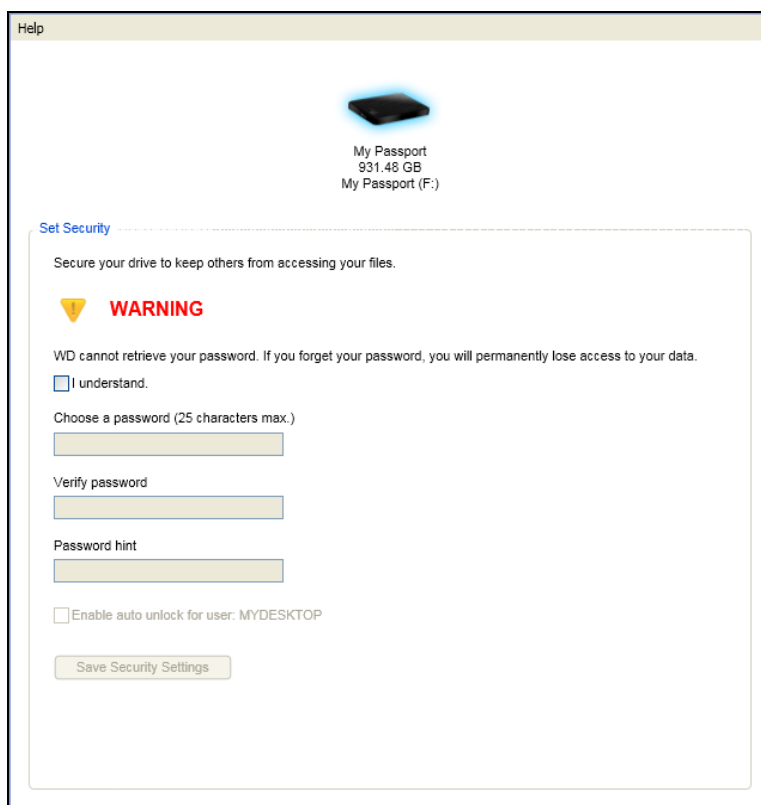

Kuva 5. WD Security -ruutu



Alkuperäinen luokittainen varmuuskopiointiruutu

*Huomaa:* Alkuperäinen Backup (Varmuuskopiointi) -ruutu ilmestyy ainoastaan kerran – kun alunperin asennat WD SmartWare -ohjelman tietokoneeseen. Sen jälkeen ohjelma käynnistyy aloitusruudusta, josta voit valita haluamasi toiminnon.

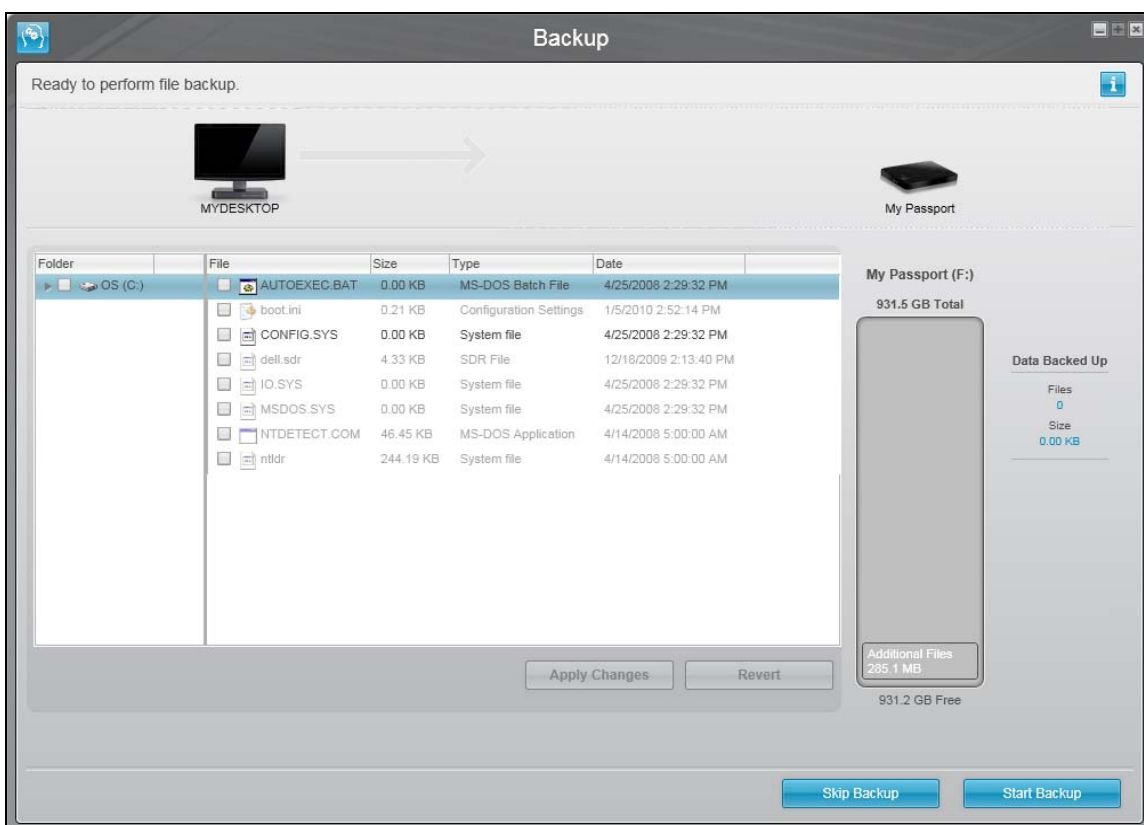

Alkuperäinen tiedostoittainen varmuuskopiointiruutu

Kuva 6. Alkuperäiset varmuuskopiointiruudut



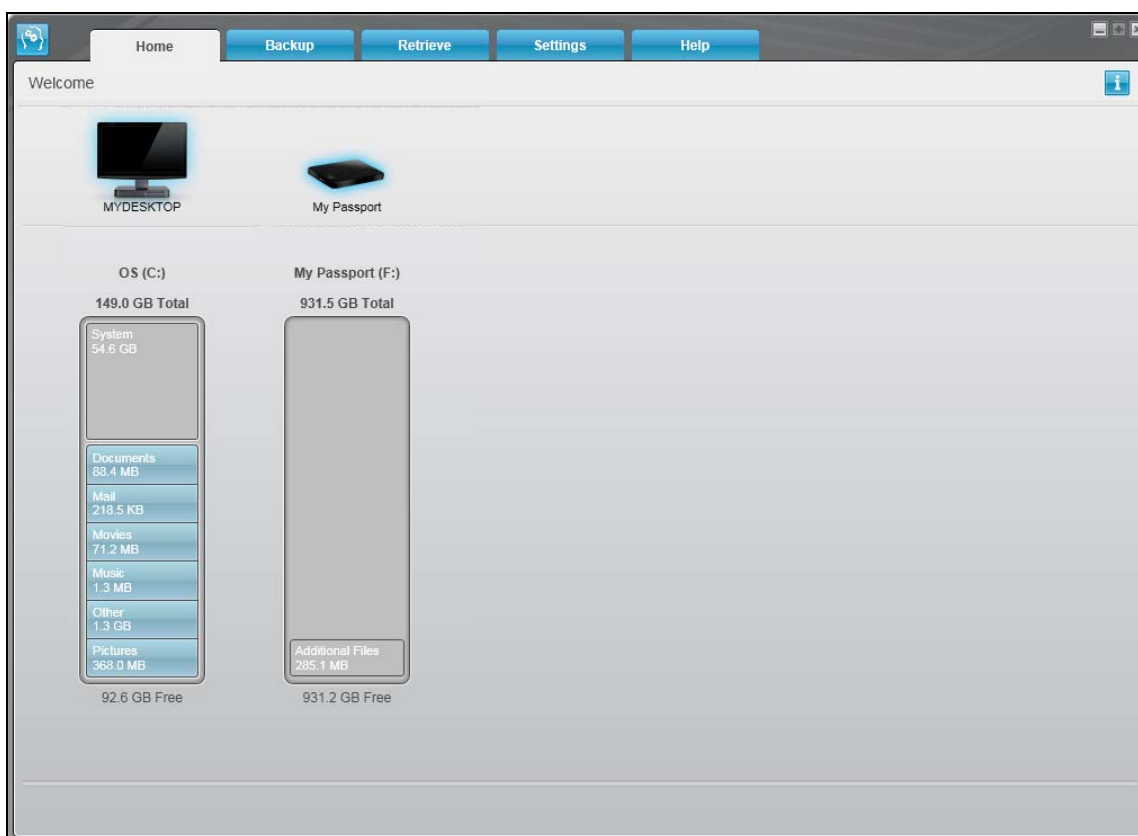

Ennen ensimmäistä varmuuskopiota

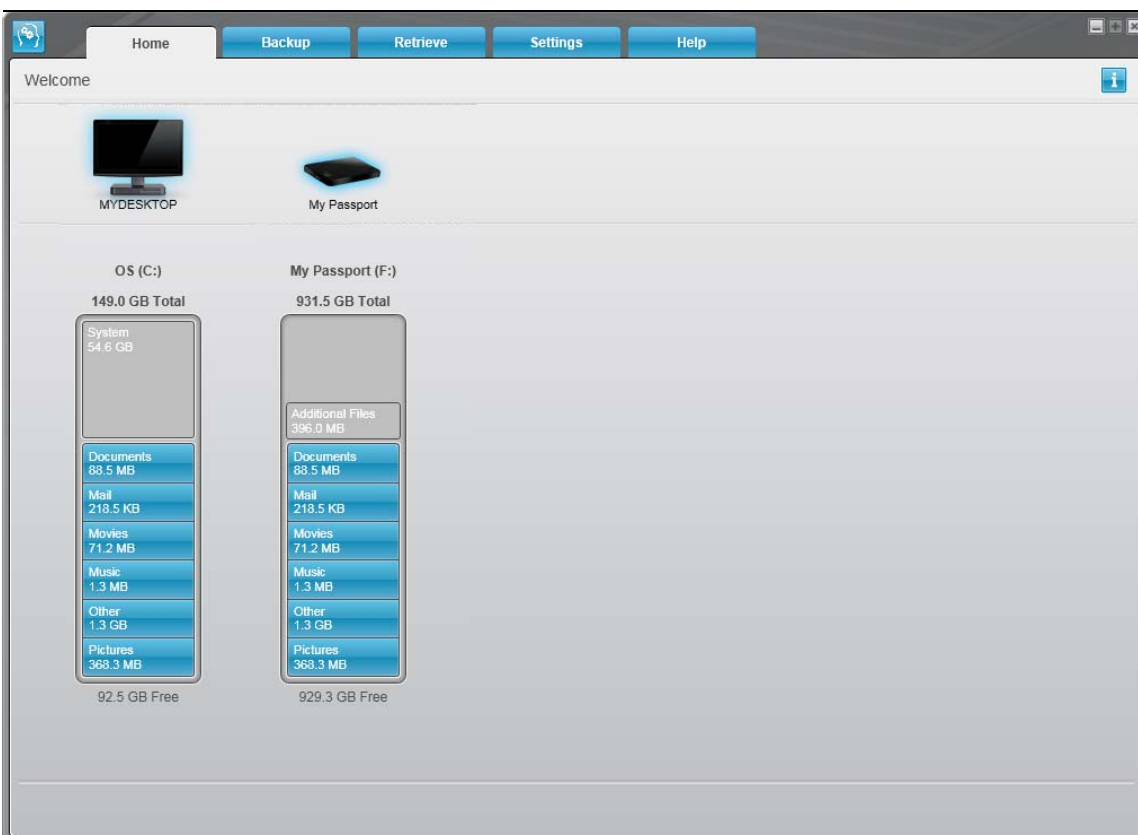

Ensimmäisen varmuuskopion jälkeen

Kuva 7. WD SmartWare -aloitusnäytöt

## WD SmartWare -ohjelman toiminnot yleisesti

Tässä luvussa annetaan lyhyt yhteenveto WD SmartWare -ohjelman toiminnoista. Se sisältää seuraavat aiheet:

- [Home \(Koti\) -välilehden näyttö](#)
- [Backup \(Varmuuskopio\) -välilehden näytöt](#)
- [Retrieve \(Palauta\) -välilehden näytöt](#)
- [Settings \(Asetukset\) -välilehden näyttö](#)
- [Help \(Ohje\) -välilehden näyttö](#)

WD SmartWare -ohjelman kaikki toiminnot ja ominaisuudet näkyvät viisi välilehteä sisältävässä ruudussa, jossa:

... -välilehden näyttö	Tarjoaa ...
Home (Koti)	<p>Ohjelmassa on viisi välilehteä ja sisältömittaria, jotka esittävät tietokoneen sisäisen kiintolevyn ja kunkin siihen kytketyn ulkoisen aseman koon ja rakenteen.</p> <p>Jos tietokoneessa on useampi kuin yksi:</p> <ul style="list-style-type: none"> <li>Sisäinen kiintolevy tai useita kiintolevyosioita, WD SmartWare -ohjelma esittää valintaruudun, jolla voidaan valita käsiteltävä asema tai osio</li> <li>Tuettu ulkoinen asema, WD SmartWare -ohjelma korostaa aseman, jonka olet valinnut käsiteltäväksi</li> </ul> <p>Katso kohtaa "Home (Koti) -välilehden näyttö" sivulla 14.</p>
Backup (Varmuuskopio)	<p>Yksi kahdesta varmuuskopioinnin valintaruudusta, riippuen valitusta varmuuskopiotilasta:</p> <ul style="list-style-type: none"> <li>Kategoriavalintaruutu sisältää sisältömittareita, jotka näyttävät tietokoneen sisäisen kiintolevyn ja käsittelemäsi ulkoisen aseman koon ja rakenteen</li> <li>Tiedostovalintaruutu esittää tietokoneen sisäisen kiintolevyn kansionäkymänä, josta voidaan valita, mitkä tiedostot ja kansiot halutaan varmuuskopioida.</li> </ul> <p>Kussakin varmuuskopiointivalintaruudussa on myös:</p> <ul style="list-style-type: none"> <li>Tiedoston/luokan vaihtopainike, jolla voidaan vaihtaa näiden kahden varmuuskopiointivalintaruudun välillä</li> <li>Aloita/pysäytä varmuuskopiointi -painike varmuuskopioinnin ohjaamiseen</li> </ul> <p>Katso kohtaa "Backup (Varmuuskopio) -välilehden näytöt" sivulla 18.</p>
Retrieve (Palauta)	<p>Kolme koko näytön kokoista valintaruutua, joista voidaan valita:</p> <ul style="list-style-type: none"> <li>Varmuuskopioasema, mistä tiedostot palautetaan</li> <li>Tietokoneen kohde, mihin palautetut tiedostot tallennetaan</li> <li>Palautettavat tiedostot</li> </ul> <p>Katso kohtaa "Retrieve (Palauta) -välilehden näytöt" sivulla 21.</p>

(jatkuu)

... -välilehden näyttö	Tarjoaa ...
Settings (Asetukset)	<p>Painikkeet, joilla voidaan avata valintaikkunat, joilla voidaan suorittaa seuraavat toiminnot:</p> <ul style="list-style-type: none"> <li>• määrittää, montako varmuuskopioversiota kustakin tiedostosta säilytetään</li> <li>• määrittää palautetuille tiedostoille toisen kohdekansion</li> <li>• tarkistaa automaattisesti WD SmartWare -ohjelman päivitykset</li> </ul> <p>Katso kohtaa "Settings (Asetukset) -välilehden näyttö" sivulla 24.</p>
Help (Ohje)	<p>Välitön pääsy:</p> <ul style="list-style-type: none"> <li>• Yksityiskohtaiset tiedot tiedostojen varmuuskopioimisesta ja palauttamisesta ja ohjelmiston asetusten valinnasta</li> <li>• WD-asiakastuki ja ohjelmiston päivityspalvelut</li> </ul> <p>Katso kohtaa "Help (Ohje) -välilehden näyttö" sivulla 25.</p>

Kussakin näytössä WD SmartWare -ohjelma muuttaa nimiä ja kuvia siten, että ne vastaavat tietokoneeseen kytkettyjen asemien laitteistokokoonpanoa.

*Huomaa:* Yksityiskohtaisten Help (Ohje) -välilehden tietojen lisäksi kustakin WD SmartWare -näytöstä pääsee nopeasti lyhyisiin online-ohjeisiin, jotka ohjaavat käyttäjän nopeasti varmuuskopiointi-, palautus- ja asetustehtävien läpi. Jos et tiedä, miten toimia, voit napsauttaa tietojen/online-ohjeen kuvaketta, joka on näytön oikeassa yläkulmassa:



Voit sulkea tieto/online-ohjeruudun käytön jälkeen napsauttamalla ohjeruudun oikeassa yläkulmassa olevaa X-kuvaketta.

## Home (Koti) -välilehden näyttö

WD SmartWare Home (Koti) -välilehden näyttö esittää kiintolevyn sisältömittarit, ja siltä voi valita:



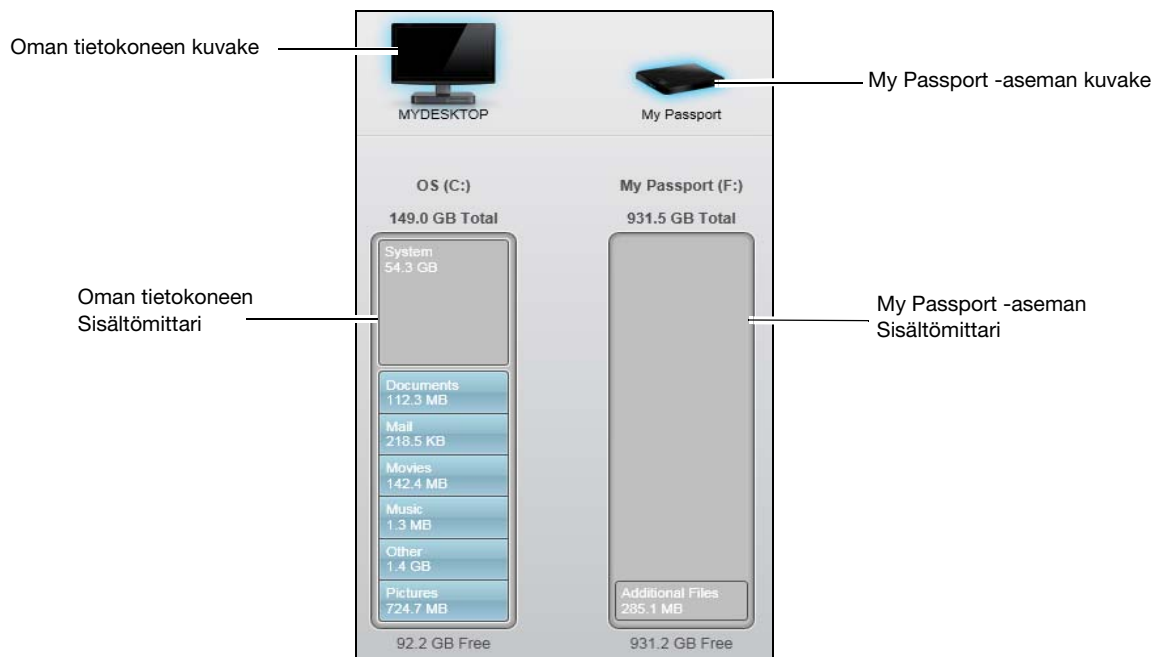
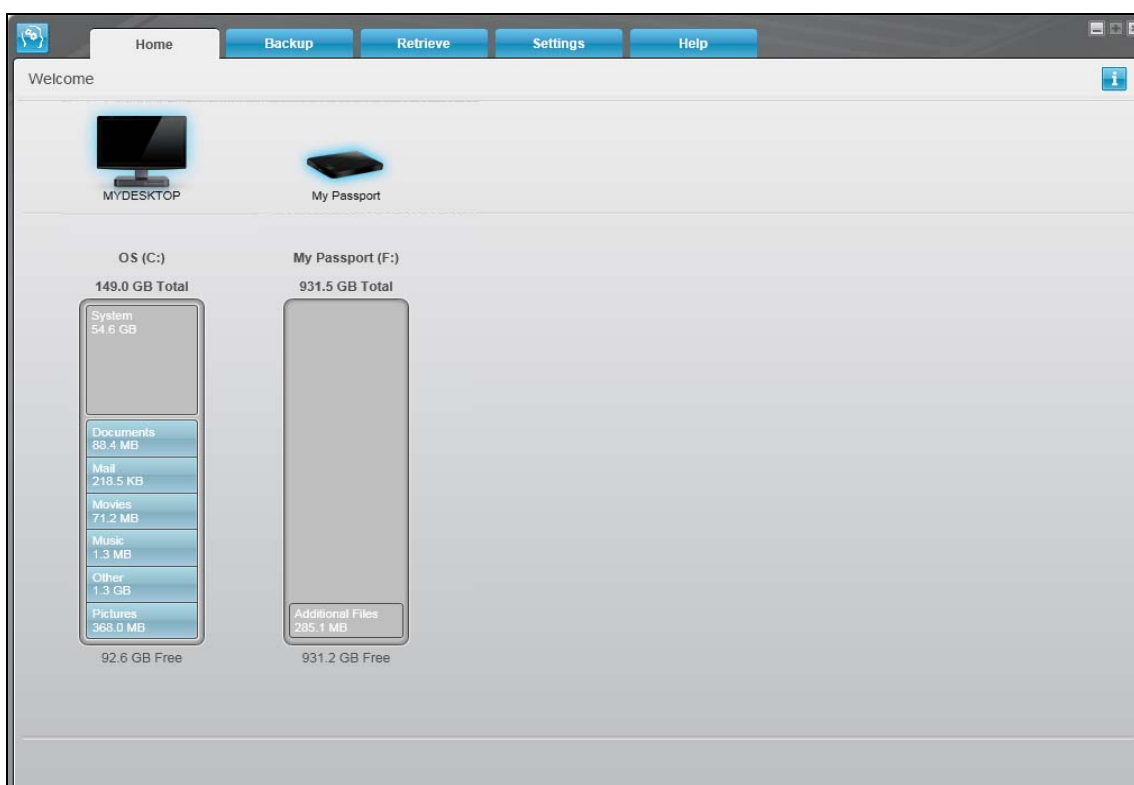

- Se sisäinen kiintolevy tai kiintolevyn osio, jolta tiedostoja halutaan varmuuskopioida tai jolle palautetut tiedostot halutaan kopioida, jos tietokoneessa on useampi kuin yksi
- Se My Passport -asema, jolle haluat varmuuskopioida tiedostoja tai jolta haluat noutaa tiedostoja, kun tietokoneeseen on kytketty useampi asema

Lyhyt kuvaus Home (Koti) -välilehden näytöstä on kuvassa 8 sivulla 15 ja taulukossa 1 sivulla 16.

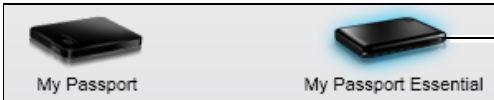

Kuva 8. Home (Koti) -välilehden näyttö

Taulukko 1. Home (Koti) -välilehden toimintojen kuvaus

Näytön komponentti	Kuvaus
Oman tietokoneen kuvake	<p>Esittää sisäisen kiintolevyn tai sen aseman osion, jota WD SmartWare -ohjelma käyttää varmuuskopiointiin ja palauttamiseen, graafisen esityksen ja nimen.</p> <p>Kun kuvaketta napsautetaan oikealla painikkeella ja valitaan <b>Properties</b> (Ominaisuudet), näyttöön avautuu Windowsin Järjestelmän ominaisuudet -valintaruutu:</p> 
Sisäisen aseman valintaruutu	<p>(Ei kuvassa 8 sivulla 15.)</p> <p>Jos tietokoneessa on useampi kuin yksi sisäinen kiintolevy tai aseman osio, WD SmartWare -ohjelma esittää valintaruudun tietokonekuvakkeen alla, josta voidaan valita se asema tai osio, jota halutaan käyttää varmuuskopiointiin ja palautukseen:</p> 
My Passport -aseman kuvake	<p>Antaa tietokoneen kytketystä My Passport -asemasta graafisen kuvauksen ja ilmoittaa sen nimen.</p> <p>Jos tietokoneeseen on kytketty useampi kuin yksi My Passport -asema, napsauta hiiren vasemmalla painikkeella sen aseman kuvaketta, jota haluat käyttää varmuuskopiointiin ja palautukseen. WD SmartWare -ohjelma korostaa valintasi vaaleansinisellä taustavärillä:</p>  <p>Valittu My Passport -asema</p> <p>Aseman kuvakkeen napsauttaminen hiiren oikealla painikkeella avaa valikon, jossa on seuraavat toiminnot:</p> <ul style="list-style-type: none"> <li>• <b>Open</b> (Avaa) – Näyttää aseman sisällön Windowsin resurssienhallinnassa</li> <li>• <b>Properties</b> (Ominaisuudet) – Näyttää Windowsin aseman ominaisuudet -valintaruudun</li> <li>• <b>Safely remove</b> (Poista turvallisesti) – Järjestelmän valmistautuminen aseman irrottamiseen</li> </ul> 

(jatkuu)

Taulukko 1. Home (Koti) -välilehden toimintojen kuvaus (jatkuu)

Näytön komponentti	Kuvaus														
Aseman näytön vieritysohjaimet	<p>(Ei kuvassa 8 sivulla 15.)</p> <p>Yksi WD SmartWare -ohjelman asennus tukee niin montaa My Passport -asemaa kuin tietokone pystyy käsittelemään. Kun kytkettyjen asemien määrä ylittää näytön tilan, WD SmartWare -ohjelmistossa näkyy vasen ja oikea vieritysohjain, jolla ne voidaan nähdä kaikki:</p>  <p style="text-align: center;">Vieritysohjaimet</p>														
Tietokoneen sisältömittari	<p>Tietokoneen sisäisen kiintolevyn sisältömittari esittää kaikki luokittain varmuuskopioitavat tiedostot sinisellä taustalla kuudessa luokassa, missä:</p> <table> <tr> <td><b>This file category</b> (Tämä tiedostoluokka)</td><td><b>sisältää tiedostot, joilla on nämä päätteet</b></td></tr> <tr> <td><b>Documents</b> (Asiakirjat)</td><td>.doc, .txt, .htm, .html, .ppt, .xls, .xml ja muut asiakirjapäätteet</td></tr> <tr> <td><b>Mail</b> (Sähköposti)</td><td>.mail, .msg, .pst ja muut sähköpostipäätteet</td></tr> <tr> <td><b>Music</b> (Musiikki)</td><td>.mp3, .wav, .wma ja muut musiikkipäätteet</td></tr> <tr> <td><b>Movies</b> (Elokuvat)</td><td>.avi, .mov, .mp4 ja muut elokuvapäätteet</td></tr> <tr> <td><b>Pictures</b> (Kuvat)</td><td>.gif, .jpg, .png ja muut kuvapäätteet</td></tr> <tr> <td><b>Other</b> (Muut)</td><td>Muut, jotka eivät kuulu viiteen pääluokkaan</td></tr> </table> <p>Täysi luettelo tiedostopäätteistä on WD-tietokannan vastauksessa answer ID 3644 osoitteessa <a href="http://support.wdc.com">http://support.wdc.com</a>.</p>	<b>This file category</b> (Tämä tiedostoluokka)	<b>sisältää tiedostot, joilla on nämä päätteet</b>	<b>Documents</b> (Asiakirjat)	.doc, .txt, .htm, .html, .ppt, .xls, .xml ja muut asiakirjapäätteet	<b>Mail</b> (Sähköposti)	.mail, .msg, .pst ja muut sähköpostipäätteet	<b>Music</b> (Musiikki)	.mp3, .wav, .wma ja muut musiikkipäätteet	<b>Movies</b> (Elokuvat)	.avi, .mov, .mp4 ja muut elokuvapäätteet	<b>Pictures</b> (Kuvat)	.gif, .jpg, .png ja muut kuvapäätteet	<b>Other</b> (Muut)	Muut, jotka eivät kuulu viiteen pääluokkaan
<b>This file category</b> (Tämä tiedostoluokka)	<b>sisältää tiedostot, joilla on nämä päätteet</b>														
<b>Documents</b> (Asiakirjat)	.doc, .txt, .htm, .html, .ppt, .xls, .xml ja muut asiakirjapäätteet														
<b>Mail</b> (Sähköposti)	.mail, .msg, .pst ja muut sähköpostipäätteet														
<b>Music</b> (Musiikki)	.mp3, .wav, .wma ja muut musiikkipäätteet														
<b>Movies</b> (Elokuvat)	.avi, .mov, .mp4 ja muut elokuvapäätteet														
<b>Pictures</b> (Kuvat)	.gif, .jpg, .png ja muut kuvapäätteet														
<b>Other</b> (Muut)	Muut, jotka eivät kuulu viiteen pääluokkaan														

(jatkuu)

Taulukko 1. Home (Koti) -välilehden toimintojen kuvaus (jatkuu)

Näytön komponentti	Kuvaus
Tietokoneen sisältömittari (jatkuu)	<p>Pane merkille, että</p> <ul style="list-style-type: none"> <li><b>System</b> (Järjestelmä) -luokka, joka esitetään tummanharmaalla taustalla, sisältää kaikki käyttöjärjestelmän tiedostot, joita ei voi varmuuskopioida luokittain, mukaan lukien seuraavat: käyttöjärjestelmän tiedostot, ohjelmatiedostot, sovellukset, työtiedostot, kuten .tmp- ja .log-tiedostoja, ja <i>kaikki</i> Temp-kansioon tallennetut tiedostot.</li> </ul> <p>Kun valitset ja suoritat tiedostotyyppivarmuuskopioinnin, <b>System</b> (Järjestelmä) -luokan nimeksi muuttuu <b>Excluded</b> (Poissuljetut) ja se sisältää kaikki tiedostot, jotka <i>eivät sisällyneet</i> tiedostovarmuuskopiointiin.</p> <ul style="list-style-type: none"> <li>Koska Outlookin .pst-tiedostot muuttuvat hyvin usein, ne varmuuskopioidaan vain joka 24 tunti. Tämä ei koske muita sähköpostiohjelmatiedostoja.</li> <li><b>Retrieved</b> (Palautetut) -luokka, joka myös esitetään tummanharmaalla taustalla, sisältää ne tiedostot, jotka on palautettu aiemmista varmuuskopioista. Myöskään niitä ei voi varmuuskopioida luokkatyyppisesti.</li> <li>Kun asetat osoittimen luokan päälle, näet monia kyseiseen luokkaan kuuluvia tiedostoja.</li> </ul>
My Passport -aseman sisältömittari	<p>WD SmartWare -ohjelman asentamisen jälkeen ja ennen ensimmäistä varmuuskopiointia ja tiedostojen kopioimista asemalle, My Passport -aseman sisältömittari näyttää vain pienen määrän tiedostoja <b>Additional Files</b> (Muut tiedostot) -luokassa. Nämä ovat järjestelmätiedostoja ja kätkettyjä tiedostoja, jotka tietokoneen käyttöjärjestelmä tallensi asemaa asennettaessa.</p> <p>Varmuuskopioinnin tai tiedostojen asemalle kopioimisen jälkeen tämä sisältömittari näyttää kaikki tiedostot samoissa luokissa kuin tietokoneen sisäisen kiintolevyn sisältömittari (katso "Tietokoneen sisältömittari" sivulla 17).</p>

## Backup (Varmuuskopio) -välilehden näytöt

WD SmartWare -ohjelmassa on kaksi mahdollista Backup (Varmuuskopiointi) -välilehden näyttöä, riippuen siitä, miten valitut tiedostot halutaan varmuuskopioida:

- Luokittain – Niin kuin ne näkyvät sisältömittareissa
- Tiedostoittain – Niin kuin ne näkyvät tietokoneen sisäisen kiintolevyn kansiorakenteessa

WD SmartWare Backup (Varmuuskopiointi) -välilehden näytöstä voidaan valita varmuuskopioitavat tiedostot tai tiedostoluokat ja hallita varmuuskopiointia.

Lyhyt kuvaus Backup (Varmuuskopiointi) -välilehden näytöistä on kuvassa 9 ja taulukossa 2 sivulla 19.

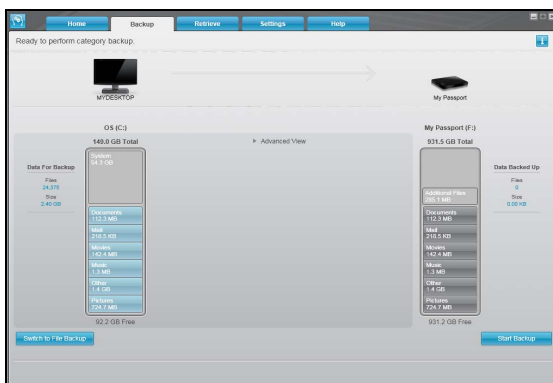

Luokittaisen varmuuskopioinnin näyttö

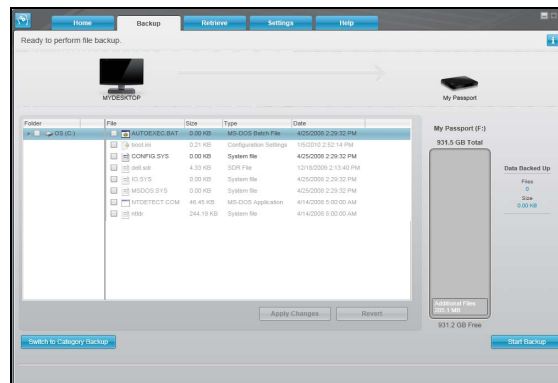

Tiedostoittain tapahtuvan varmuuskopioinnin näyttö

Oman tietokoneen  
Sisältömittari

My Passport -aseman  
Sisältömittari

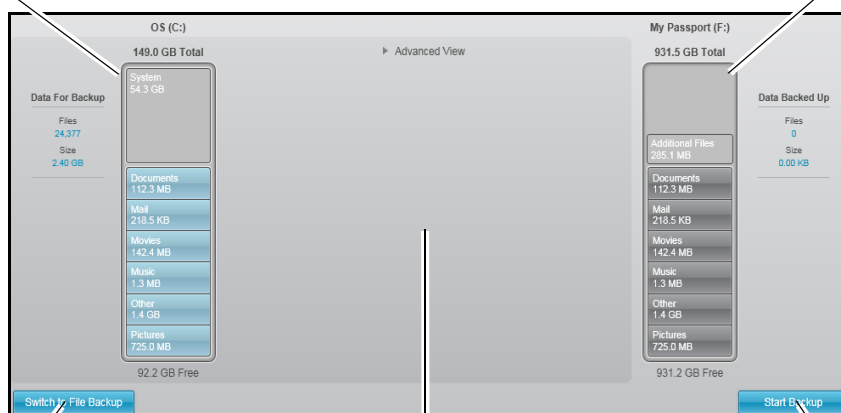

Luokan/tiedoston varmuuskopioiminen  
Vaihtopainike

Varmuuskopioinnin  
lisäasetukset

Aloita/pysäytä varmuuskopiointi  
Vaihtopainike

Kuva 9. Backup (Varmuuskopio) -välilehden näytöt

Taulukko 2. Backup (Varmuuskopiointi) -välilehden toimintojen kuvaus

Näytön komponentti	Kuvaus
Tietokoneen sisältömittari	Sama kuin tietokoneen kiintolevyn sisältömittari Home (Koti) -välilehden näytössä. (Katso "Tietokoneen sisältömittari" sivulla 17.)
My Passport -aseman sisältömittari	Sama kuin My Passport -aseman sisältömittari Home (Koti) -välilehden näytössä. (Katso "My Passport -aseman sisältömittari" sivulla 18.)

(jatkuu)

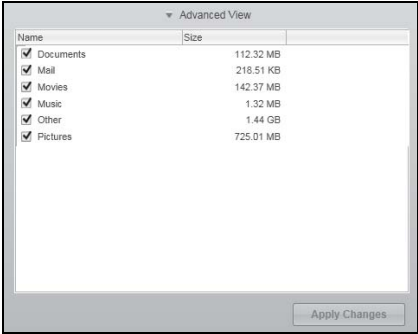
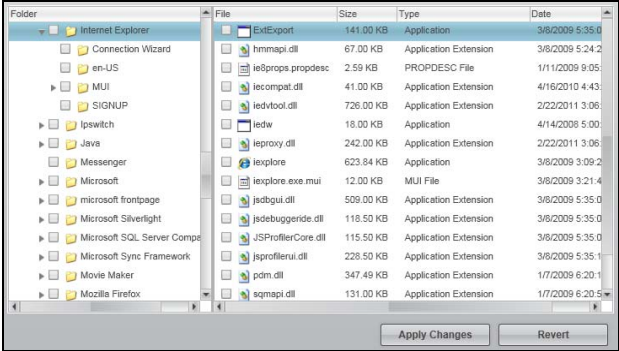

Taulukko 2. Backup (Varmuuskopiointi) -välilehden toimintojen kuvaus (jatkuu)

Näytön komponentti	Kuvaus
Varmuuskopioinnin lisäasetukset	<p>Luokkatilassa WD SmartWare -ohjelman alkuperäinen/ oletusasetus on varmuuskopioida kaikki tiedostot. Tässä kokoonpanossa varmuuskopioiden lisäasetukset ovat tyhjt.</p> <p><b>Advanced View</b> (Lisänäkymä) -vaihtoehdon napsauttaminen avaa varmuuskopioitavien tiedostojen valintaruudun, josta voidaan määrittää varmuuskopioitavat tiedostoluokat:</p>  <p>Jos varmuuskopioitavien tiedostojen valintaruudussa napsautetaan <b>Apply Changes</b> (Käytä muutoksia), tietokoneen ja My Passport -aseman sisältömittari päivittyy.</p> <p>Jos napsautetaan <b>Switch to File Backup</b> (Siirry tiedostovarmuuskopiointiin), näyttöön tulee kansiorakennenäkymä, josta voidaan valita varmuuskopioitavat tiedostot tai kansiot:</p>  <p><b>Huomaa:</b> Kansiorakenne korvaa tietokoneen sisältömittarin Backup (Varmuuskopiointi) -välilehden näytössä.</p> <p>Tiedostotilassa WD SmartWare -ohjelman alkuperäinen/ oletusasetus on, että <i>mitään</i> tiedostoja tai kansioita ei ole valittu varmuuskopioitavaksi. Valitse varmuuskopioitavat tiedostot tai kansiot ja napsauta:</p> <ul style="list-style-type: none"> <li><b>Apply Changes</b> (Käytä muutoksia) päivittääksesi My Passport -aseman sisältömittarin.</li> <li><b>Revert</b> (Palauta) tyhjentää äskettäiset valinnat ja näyttää uudelleen aikaisemmin käytössä olleen kokoonpanon.</li> </ul>

(jatkuu)

Taulukko 2. Backup (Varmuuskopiointi) -välilehden toimintojen kuvaus (jatkuu)

Näytön komponentti	Kuvaus
Käynnistä/pysäytä varmuuskopiointi -painike	Ohjaa varmuuskopiointia käynnistämällä ja pysäyttämällä varmuuskopiointi.
Siirry luokan/tiedostojen varmuuskopiointi -painikkeeseen	<p>Vaihtaa varmuuskopiointitilan luokkaa ja yksittäisten tiedostojen välillä:</p> <ul style="list-style-type: none"> <li>Luokkatila – Varmuuskopioi tiedostot luokittain, tietokoneen tai My Passport -aseman sisältömittarin mukaisesti.</li> </ul> <p>Painikkeen nimi on <b>Switch to File Backup</b> (Siirry tiedostovarmuuskopiointiin) luokittaisessa varmuuskopiointitilassa.</p> <ul style="list-style-type: none"> <li>Tiedostotila – Varmuuskopioi tiedostoja tietokoneen kansiorakenteen mukaisesti.</li> </ul> <p>Painikkeen nimi on <b>Switch to Category Backup</b> (Siirry luokkavarmuuskopiointiin) tiedostovarmuuskopiointitilassa.</p>

## Retrieve (Palauta) -välilehden näytöt

Kolme WD SmartWare -ohjelman Retrieve (Palauta) -välilehden näyttöä opastavat varmuuskopioitujen tiedostojen löytämisessä ja niiden kopioimisessa tietokoneen sisäiselle kiintolevyille:

- Varmuuskopioiden palautusaseman valitseminen
- Palautettujen tiedostojen tallennuskohteen valinta
- My Passport -asemalta palautettavien tiedostojen valinta

Lyhyt kuvaus Retrieve (Palautus) -välilehden näytöistä on kuvassa 10 ja taulukossa 3 sivulla 22.

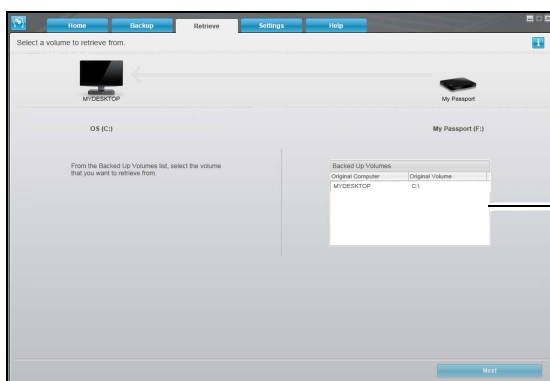

Varmuuskopioitujen asemien valintaruutu

Palautusaseman valintaruutu

Palautettavien tiedostojen tallennuskohteen  
painikkeet

Palautuskansion muutosruutu  
ja selauspainike

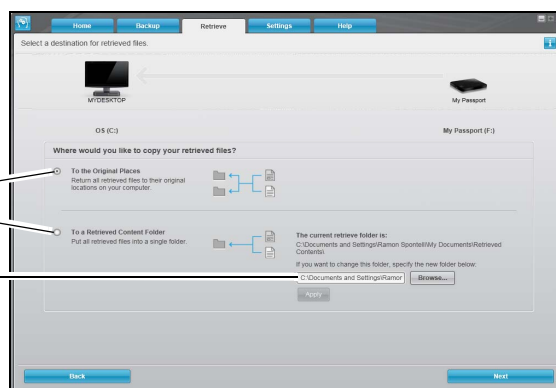

Palautettujen tiedostojen kohteen valintaruutu

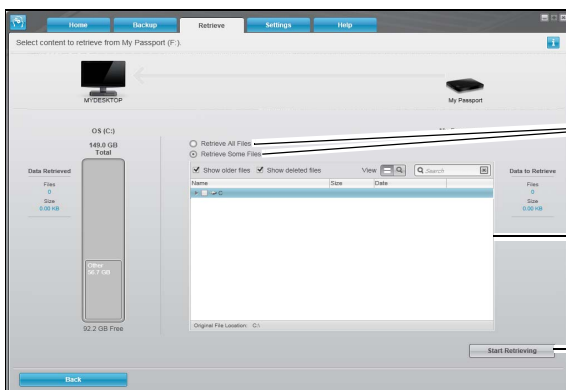

Palautettavien tiedostojen painikkeet

Tiettyjen palautettavien tiedostojen valintaruutu

Käynnistä/peruuta palautus -painike

Palautettavan sisällön valintaruutu

Kuva 10. Retrieve (Palauta) -välilehden näytöt

Taulukko 3. Retrieve (Palauta) -välilehden toimintojen kuvaus

Näytön komponentti	Kuvaus
Varmuuskopioitujen asemien valintaruutu	<p>Luettelee varmuuskopioituneet asemat, joista voidaan noutaa tiedostoja valitulta My Passport -asemalta.</p> <p>Sinun täytyy valita varmuuskopiointiasema ennen <b>Next</b> (Seuraava) -painikkeen painamista, jotta voit jatkaa palautusta.</p>
Palautuskansion muuttamisruutu ja selauspainike	<p>Oletusasetuksena on, että WD SmartWare -ohjelma luo käyttäjänimesi Omat tiedostot -kansioon Retrieved Contents -nimisen kansion ja käyttää sitä. Jos haluat käyttää eri kansiota, käytä selaustoimintoa ja napsauta <b>Apply</b> (Käytä) -painiketta.</p>

(jatkuu)

Taulukko 3. Retrieve (Palauta) -välilehden toimintojen kuvaus (jatkuu)

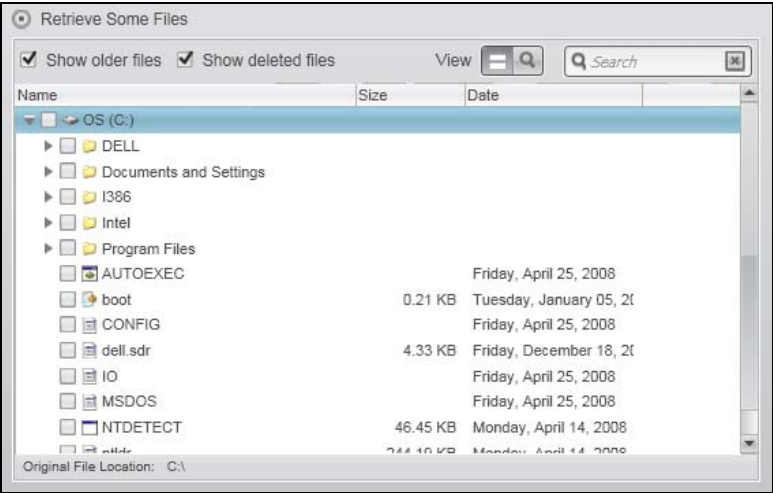
Näytön komponentti	Kuvaus
Palautettavien tiedostojen tallennuskohteen painikkeet	<p>Määritä tietokoneen sisäiseltä kiintolevyltä, minne haluat kopioida tiedostot, jotka on noudettu valitulta My Passport -asemalta:</p> <ul style="list-style-type: none"> <li>• <b>To the Original Places</b> (Alkuperäisiin paikkoihin) kopioi palautetut tiedostot samaan paikkaan kuin mistä ne varmuuskopioitiin.</li> <li>• <b>To a Retrieved Content Folder</b> (Palautetun sisällön kansioon) kopioi kaikki palautetut tiedostot yhteen kansioon.</li> </ul>
Palautettavien tiedostojen asetuspainikkeet	<p>Oletusasetus on <b>Retrieve Some Files</b> (Palauta tietyt tiedostot), ja WD SmartWare -ohjelma esittää Retrieve Some Files -valintaruudun, jolla voidaan paikantaa ja palauttaa vain valitut tiedostot ja kansiot.</p> <p><b>Retrieve All Files</b> (Palauta kaikki tiedostot) -vaihtoehdon valinta sulkee Retrieve Some Files (Palauta tietyt tiedostot) -valintaruudun, ja WD SmartWare -ohjelma noutaa kaikki tietyn varmuuskopiointiaseman tiedostot valitulta My Passport -asemalta.</p>
Tiettyjen palautettavien tiedostojen valintaruutu	<p>Näyttää valitun varmuuskopiointiaseman kaikki tiedostot valitulta My Passport -asemalta kansiorakenteessa, jossa on valintaruudut yksittäisten tiedostojen ja kansioiden valitsemista varten:</p> 
Käynnistä/peruuta palautus -painike	Ohjaa palautusta käynnistämällä ja peruuttamalla palautus.

## Settings (Asetukset) -välilehden näyttö

Lyhyt kuvaus Settings (Asetukset) -välilehden näytöstä on kuvassa 11 ja taulukossa 4.

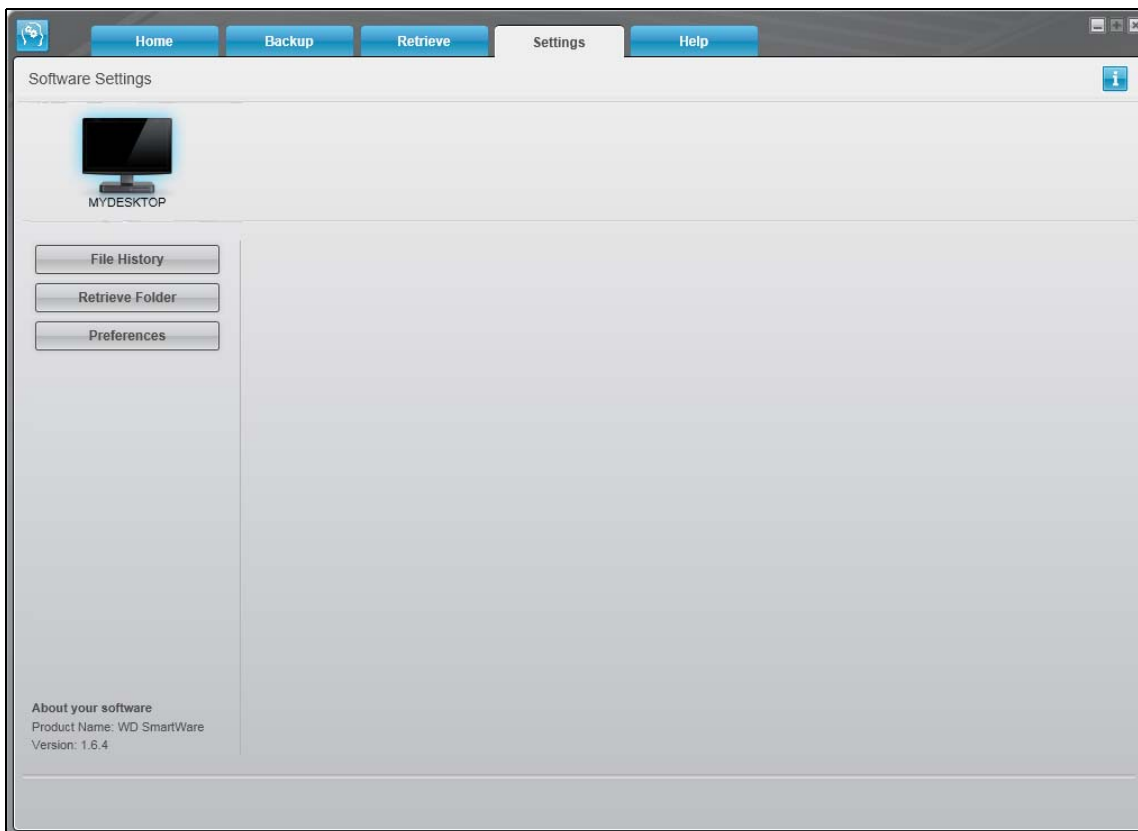

Kuva 11. Settings (Asetukset) -välilehden näyttö

Taulukko 4. Settings (Asetukset) -välilehden toimintojen kuvaus

Näytön komponentti	Kuvaus
File History (Tiedostohistoria) -painike	Avaa Set File History (Määritä tiedostohistoria) -valintaruudun, josta voidaan valita, montako varmuuskopioversiota kustakin tiedostosta halutaan säilyttää.
Retrieve Folder (Palautuskansio) -painike	Avaa Set Retrieve Folder (Valitse palautuskansio) -valintaruudun, josta voidaan valita palautettavien tiedostojen kansio.
Preferences (Asetukset) -painike	Näyttää Set Preferences (Määritä asetukset) -valintaruudun, josta voidaan ottaa käyttöön/poistaa käytöstä ohjelmistopäivitysten automaattinen tarkistus.

## Help (Ohje) -välilehden näyttö

WD SmartWare -aseman Help (Ohje) -välilehden näytöltä voidaan siirtyä nopeasti Learning Centerin aiheisiin ja online-tukipalvelun linkkeihin.

Lyhyt kuvaus Help (Ohje) -välilehden näytöstä on kuvassa 12 ja taulukossa 5.

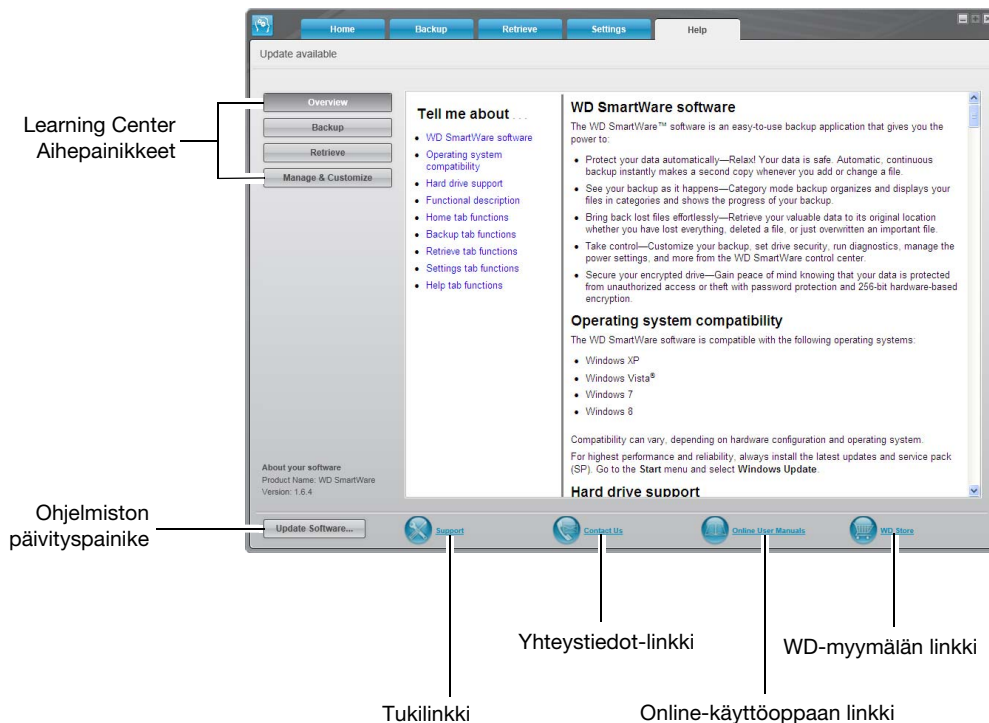

Kuva 12. Help (Ohje) -välilehden näyttö

Taulukko 5. Help (Ohje) -välilehden toimintojen kuvaus

Näytön komponentti	Kuvaus
Yhteystiedot-linkki	Ottaa Internet-selaimella yhteyden WD:n toimittaman palvelun ja tuen yhteystietosivulle osoitteessa <a href="http://support.wdc.com/contact">http://support.wdc.com/contact</a> .
Learning Centerin aihepainikkeet	Nämä linkit avaavat Learning Centerin ohjeiden pääaiheet: <ul style="list-style-type: none"> <li>• Yleiskatsaus</li> <li>• Varmuuskopio</li> <li>• Yhdistä</li> <li>• Manage &amp; Customize (Hallitse ja mukauta)</li> </ul>
Online-käyttöoppaan linkki	Ottaa Internet-selaimella yhteyden WD SmartWare -ohjelman käyttöopassivulle osoitteessa <a href="http://www.wdc.com/wdproducts/wdsmartware/um.asp">http://www.wdc.com/wdproducts/wdsmartware/um.asp</a> .  Sieltä voit valita ja avata My Passport -aseman käyttöoppaan online-version.

(jatkuu)

Taulukko 5. Help (Ohje) -välilehden toimintojen kuvaus (jatkuu)

Näytön komponentti	Kuvaus
Tukilinkki	Ottaa Internet-selaimella yhteyden WD:n toimittaman palvelun ja tuen aloitussivulle osoitteessa <a href="http://support.wdc.com">http://support.wdc.com</a> .
Ohjelmiston päivityspainike	Vertaa Internet-selaimen avulla WD SmartWare -ohjelman ja valitun My Passport -aseman laitteisto-ohjelmiston versioita ohjelmien tuoreimpiin versioihin.  Jos päivitetty ohjelma tai laitteisto-ohjelmisto on saatavilla, WD SmartWare -ohjelma kehoittaa lataamaan ja asentamaan sen.
WD-myyvälän linkki	Muodostaa Internet-selaimella yhteyden WD-onlinemyymälään osoitteessa <a href="http://www.wdc.com/wdproducts/wdsmartware/um.asp">http://www.wdc.com/wdproducts/wdsmartware/um.asp</a> .

## 4

## Tiedostojen varmuuskopiointi

Tämä luku kattaa seuraavat aiheet:

[Miten varmuuskopiointi toimii](#)

[Tiedostojen varmuuskopiointi](#)

### Miten varmuuskopiointi toimii

WD SmartWare -ohjelma varmuuskopioi kaikki tärkeät datatiedostot (musiikin, elokuvat, asiakirjat, sähköpostin ja muut tiedostot) automaattisesti ja jatkuvasti My Passport -asemalle.

Kun WD SmartWare -ohjelma on luokitellut tietokoneen sisäisen kiintolevyn tiedostot, voit varmuuskopioida ne kaikki napsauttamalla **Start Backup** (Aloita varmuuskopiointi) -painiketta. Voit myös valita tietyt tiedostot, kansiot tai tiedostoluokat varmuuskopioitavaksi.

Kun varmuuskopio on valmis, WD SmartWare -ohjelma suojelee tiedostot varmuuskopioimalla:

- Sisäiselle kiintolevylle luodut ja kopioidut uudet tiedostot
- Vanhat tiedostot, joita on muutettu

Tämä suojaus on automaattista – WD SmartWare -ohjelma hoitaa sen ilman, että sinun täytyy puuttua asiaan millään tavoin – kunhan vain My Passport -asema on kytketty tietokoneeseen.

*Huomaa:* Automaattinen varmuuskopiointisuojaus toimii jatkuvasti niin kauan, kuin My Passport -asema on kytketty tietokoneeseen. Kun irrotat aseman tietokoneesta ja kytket sen takaisin, WD SmartWare -ohjelma etsii tietokoneesta uudet ja muokatut tiedostot ja jatkaa automaattista jatkuvaa varmuuskopiointia, kuten ennenkin.

### Tiedostojen varmuuskopiointi

#### 1. Aloitusnäytössä:

- Jos aiot varmuuskopioida tiedostoja luokittain JA tietokoneessa on useampi kuin yksi sisäinen kiintolevy tai osio, valitse tietokonekuvakkeen alla olevalla sisäisen aseman valintaruudulla asema, jonka haluat varmuuskopioida ensin:



- Jos tietokoneeseen on kytketty useampi kuin yksi My Passport -asema, valitse mille asemalle haluat varmuuskopioida tiedostot:



- Napsauta **Backup** (Varmuuskopiointi) -välilehteä, jolloin esiin tulee Backup (Varmuuskopiointi) -ruutu (katso kuva 9 sivulla 19).



## 3. Backup (Varmuuskopiointi) -näytössä:

<b>JOS haluat varmuuskopioida . . . sisäiselle kiintolevylle,</b>	<b>VALITSE . . .</b>
Kaikki tiedostoluokat	Siirry kohtaan 4.
Tietyt tiedostoluokat	Siirry kohtaan 5.
Kaikki tiedostot ja kansiot	Siirry sivun 29 vaiheeseen 6.
Valitut tiedostot ja kansiot	Siirry sivun 30 kohtaan 7.

## 4. Sisäisen kiintolevyn kaikkien tiedostoluokkien varmuuskopiointi:

- a. Tarkista, että varmuuskopiointitila on luokittainen ja että Backup (Varmuuskopiointi) -näytön vasemmassa yläkulmassa lukee **Ready to perform category backup** (Valmis suorittamaan luokittaisen varmuuskopioinnin).

Jos varmuuskopiointitila on tiedostoittainen ja näytössä lukee **Ready to perform file backup** (Valmis suorittamaan tiedostojen varmuuskopioinnin), napsauta **Switch to Category Backup** (Siirry luokittaiseen varmuuskopiointiin) -painiketta ja **OK**-painiketta **Switching Backup Plan** (Vaihda varmuuskopiointitilaa) -valintaikkunasta.

- b. Avaa luokittaisen varmuuskopioinnin valintaruutu napsauttamalla **Advanced View** (Lisänäkymä) ja tarkista, että kunkin kuuden luokan valintaruutu on valittu:

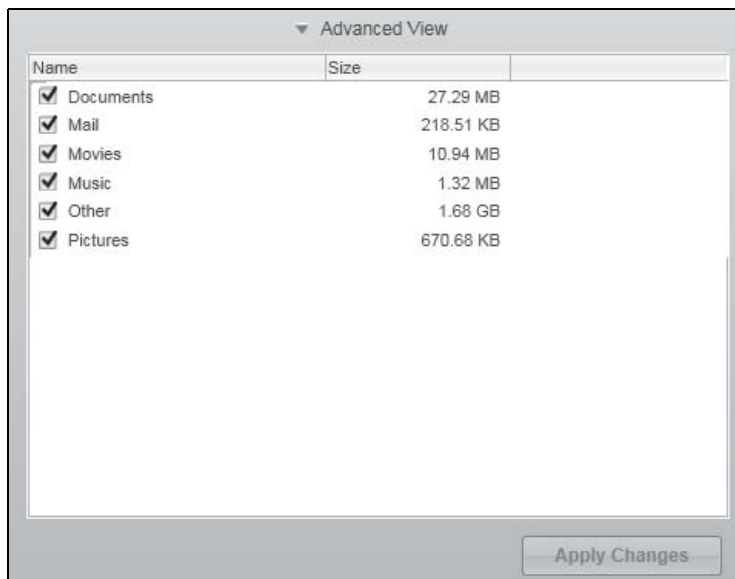

- c. Valitse tarpeen mukaan tyhjät valintaruudut ja napsauta **Apply Changes** (Käytä muutoksia) luodaksesi mukautetun suunnitelman ja päivittääksesi My Passport -aseman sisältömittarin.
- d. Aloita kaikkien tiedostoluokkien varmuuskopiointi sisäiselle kiintolevylle napsauttamalla **Start Backup** (Aloita varmuuskopiointi) ja siirry sivun 31 vaiheeseen 8.

**5. Valittujen tiedostoluokkien varmuuskopiointi:**

- a. Tarkista, että varmuuskopiointitila on luokittainen ja että Backup (Varmuuskopiointi) -näytön vasemmassa yläkulmassa lukee **Ready to perform category backup** (Valmis suorittamaan luokittaisen varmuuskopioinnin).

Jos varmuuskopiointitila on tiedostoittainen ja näytössä lukee **Ready to perform file backup** (Valmis suorittamaan tiedostojen varmuuskopioinnin), napsauta **Switch to Category Backup** (Siirry luokittaiseen varmuuskopiointiin) -painiketta ja **OK**-painiketta **Switching Backup Plan** (Vaihda varmuuskopiointitilaa) -valintaikkunasta.

- b. Avaa luokittaisen varmuuskopioinnin valintaruutu napsauttamalla **Advanced View** (Lisänäkymä):

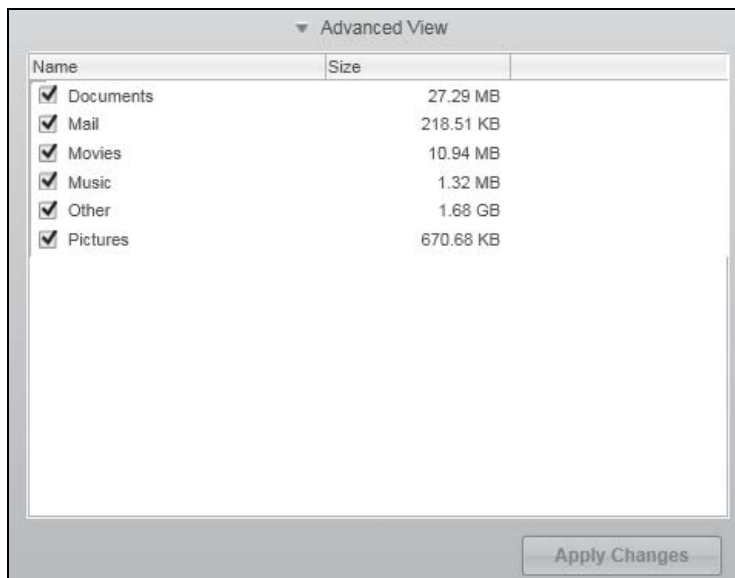

- c. Luokittaisen varmuuskopioinnin valintaruudussa:

- Tyhjennä niiden tiedostoluokkien valintaruudut, jotka haluat jättää pois varmuuskopioista.
- Valitse tarpeen mukaan niiden tiedostoluokkien valintaruudut, jotka haluat sisällyttää varmuuskopioihin.

- d. Laadi mukautettu varmuuskopiointisuunnitelma ja päivitä My Passport -aseman sisältömittari napsauttamalla **Apply Changes** (Käytä muutoksia).

- e. Aloita valittujen luokkien varmuuskopiointi napsauttamalla **Start Backup** (Aloita varmuuskopiointi) ja siirry sivun 31 vaiheeseen 8.

**6. Sisäisen kiintolevyn kaikkien tiedostojen ja kansioden varmuuskopiointi:**

- a. Tarkista, että varmuuskopiointitila on tiedostot ja että Backup (Varmuuskopiointi) -näytön vasemmassa yläkulmassa lukee **Ready to perform file backup** (Valmis suorittamaan tiedostojen varmuuskopioinnin).

Jos varmuuskopiointitila on luokittainen ja näytössä lukee **Ready to perform category backup** (Valmis suorittamaan luokittaisen varmuuskopioinnin), napsauta **Switch to File Backup** (Siirry tiedostojen varmuuskopiointiin) -painiketta ja **OK**-painiketta **Switching Backup Plan** (Vaihda varmuuskopiointitilaa) -valintaikkunasta.

- b. Napsauta tietokoneen sisäisen kiintolevyn valintaruutua tiedostojen varmuuskopiointin valintaruudussa:



Jos tietokoneessa on useampi kuin yksi sisäinen kiintolevy, napsauta niistä kunkin valintaruutua.

- c. Laadi mukautettu varmuuskopiointisuunnitelma ja päivitä My Passport -aseman sisältömittari napsauttamalla **Apply Changes** (Käytä muutoksia).
- d. Aloita kaikkien tiedostojen ja kansioden varmuuskopiointi sisäiselle kiintolevylle napsauttamalla **Start Backup** (Aloita varmuuskopiointi) ja siirry sivun 31 vaiheeseen 8.

## 7. Valittujen tiedostojen ja kansioden varmuuskopiointi:

- a. Tarkista, että varmuuskopiointitila on tiedostot ja että Backup (Varmuuskopiointi) -näytön vasemmassa yläkulmassa lukee **Ready to perform file backup** (Valmis suorittamaan tiedostojen varmuuskopiointin).

Jos varmuuskopiointitila on luokittainen ja näytössä lukee **Ready to perform category backup** (Valmis suorittamaan luokittaisen varmuuskopiointin), napsauta **Switch to File Backup** (Siirry tiedostojen varmuuskopiointiin) -painiketta ja **OK**-painiketta **Switching Backup Plan** (Vaihda varmuuskopiointitilaa) -valintaikkunasta.

- b. Avaa kansiorakenne napsauttamalla osoittimia tiedostojen varmuuskopiointin valintaruudussa:

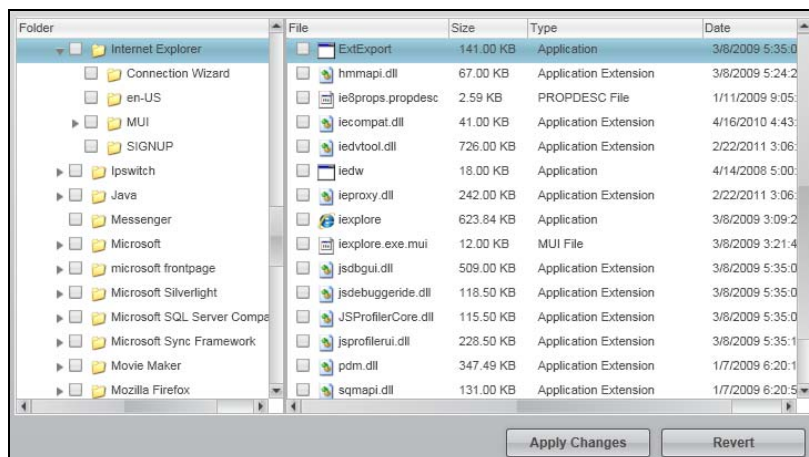

- c. Valitse niiden yksittäisten tiedostojen tai kansioden valintaruudut, jotka haluat varmuuskopioida.

Huomaa, että kansion valintaruudun napsauttaminen valitsee automaattisesti kaikki kansion alikansiot ja tiedostot.

- d. Laadi mukautettu varmuuskopiointisuunnitelma ja päivitä My Passport -aseman sisältömittari napsauttamalla **Apply Changes** (Käytä muutoksia).

*Huomaa:* **Revert** (Palauta) -painikkeen napsauttaminen tyhjentää äskettäiset valinnat ja näyttää uudelleen aikaisemmin käytössä olleen kokoonpanon.

- e. Aloita valittujen tiedostojen tai kansioden varmuuskopiointi napsauttamalla **Start Backup** (Aloita varmuuskopiointi) ja siirry vaiheeseen 8.

**8. Varmuuskopioinnin aikana:**

- Tilanneilmaisien ja viesti ilmoittavat, paljonko tietoa on varmuuskopioitu.
- Luokittaisessa varmuuskopioinnissa tietokoneen sisäisen kiintolevyn sisältömittarin sininen tausta muuttuu keltaiseksi/oranssiksi niiden tiedostojen kohdalla, joita ei vielä ole varmuuskopioitu.
- My Passport -aseman sisältömittarin luokkien ja tiedostojen harmaa tausta muuttuu siniseksi varmuuskopion valmistuessa.
- Voit jatkaa aseman määrittämistä ja muiden toimien tekoa, sillä WD SmartWare -ohjelma varmuuskopioi tiedostot taustalla.
- **Start Backup** (Aloita varmuuskopiointi) -painike muuttuu **Stop Backup** (Pysäytä varmuuskopiointi) -painikkeeksi, jolla voidaan keskeyttää varmuuskopiointi (katso vaihe 10 sivulla 31).

**9. Viesti, joka ilmoittaa, että varmuuskopiointi on suoritettu menestyksellisesti, tarkoittaa että varmuuskopiointi on päättynyt normaalisti.**

Jos jotain tiedostoja ei voitu varmuuskopioida, WD SmartWare -ohjelma esittää:

- Varoituksen, joka ilmoittaa, montaako tiedostoa ei voitu varmuuskopioida
- View (Näytä) -linkin, jota napsauttamalla näet luettelon tiedostoista ja syistä, miksi niitä ei voitu varmuuskopioida

Jotkut sovellukset ja toiminnot voivat estää tiedostojen varmuuskopioinnin. Jos et pysty määrittämään, miksi joitain tiedostoja ei voitu varmuuskopioida, kokeile seuraavaa:

- Tallenna ja sulje kaikki avoimet tiedostot
- Sulje kaikki käytössä olevat sovellukset – mukaan lukien sähköposti ja verkkoselaimet

**Tärkeää:** Jos näyttöön ilmestyy varoitus, joka ilmoittaa, että asema on täynnä, se tarkoittaa, että asemalla ei ole riittävästi tilaa varmuuskopioinnin suorittamiseen.

Paras pitkäaikainen ratkaisu olisi muuttaa asema pitkäaikaisarkistoksi ja tehdä seuraavat:

- Valitse **Help** (Ohje) -välilehti.
- Avaa Western Digitalin online-myyvälän sivusto napsauttamalla **WD Store** (WD-myyvälä) -linkkiä.
- Valitse **External Hard Drives** (Ulkoiset kiintolevyt) ja valitse tuleviin tarpeisiisi parhaiten sopiva asema.

**10. Jos valitsit Stop Backup (Pysäytä varmuuskopiointi) kohdassa 8, vahvistusilmoitus Stop backup? (Haluatko pysäyttää varmuuskopioinnin?) muistuttaa, että WD SmartWare -ohjelma suorittaa varmuuskopioinnin taustalla, jolloin voit käyttää tietokonetta muihin tehtäviin varmuuskopioinnin aikana.**

Voit jatkaa valitsemalla yhden seuraavista:

- **Continue Backup** (Jatka varmuuskopiointia), jos haluat ohittaa pyynnön ja jatkaa varmuuskopiointia,
- **Stop Backup** (Pysäytä varmuuskopiointi), jos haluat keskeyttää varmuuskopioinnin.

**11. Jos varmuuskopioit tiedostot luokittain ja tietokoneessa on useampi kuin yksi kiintolevy tai useita osioita, toista varmuuskopiointi kunkin aseman kohdalla.**

## 5

## Tiedostojen noutaminen

Tämä luku kattaa seuraavat aiheet:

[Miten palauttaminen toimii](#)

[Tiedostojen noutaminen](#)

### Miten palauttaminen toimii

WD SmartWare -ohjelmalla on helppo palauttaa tiedostot, jotka on varmuuskopioitu My Passport -asemalta. Voit kopioida ne jompaan kumpaan seuraavista:

- Alkuperäiseen paikkaansa tietokoneella
- Erityiseen noutokansioon

Palauttaminen on viisivaiheinen prosessi:

1. Valitse aloitusnäytöstä se My Passport -asema, josta tiedostot palautetaan.
2. Valitse, miltä varmuuskopioasemalta tiedostot palautetaan.
3. Määritä, mihin palautetut tiedostot kopioidaan – joko tietty palautuskansio tai niiden alkuperäinen sijainti.
4. Valitse, mitä haluat palauttaa – joko yksittäiset tiedostot, kansiot tai kaikki.
5. Nouda tiedostot.

### Tiedostojen noutaminen

1. Aloitusnäytössä:

- a. Jos tietokoneessa on useampi kuin yksi sisäinen kiintolevy tai aseman osio, valitse tietokonekuvakkeen alla olevalla sisäisen aseman valintaruudulla asema, johon haluat kopioida palautetut tiedostot:



- b. Jos tietokoneeseen on kytketty useampi kuin yksi My Passport -asema, valitse asema, jossa palautettavat tiedostot sijaitsevat:



2. Napsauta **Retrieve** (Palauta) -välilehteä avataksesi jomman kumman seuraavista:

- Select a destination for retrieved files (Valitse palautettujen tiedostojen kohde) -valintaruutu
- Valitse valintaruudusta palautusasema

(Katso kuva10 sivulla 22.)

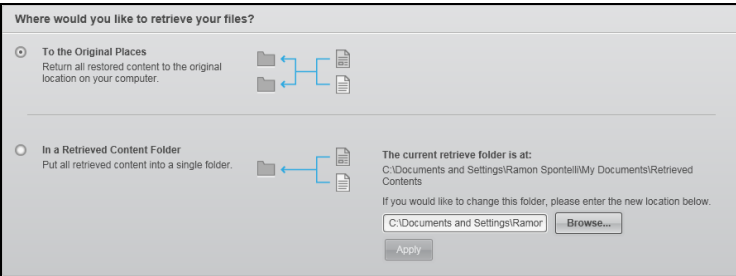
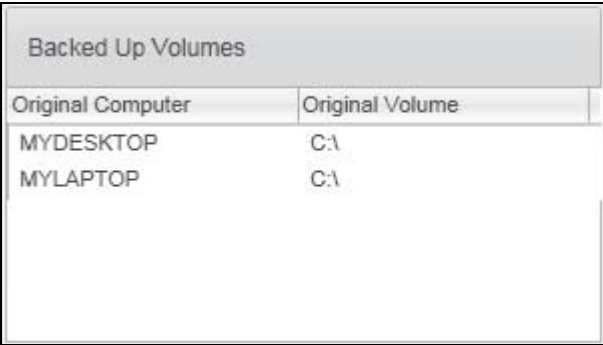
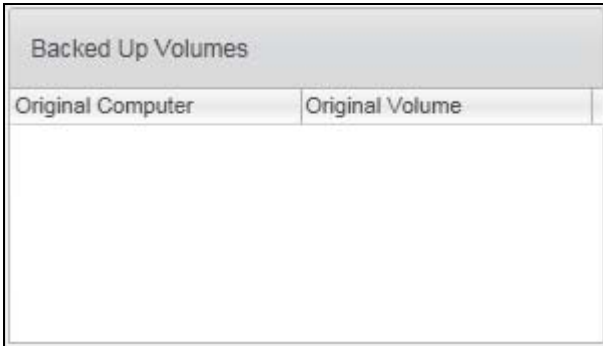
JOS olet . . .	SITTEEN WD SmartWare -ohjelma avaa . . .
<p>Luonut tietokoneelta yhden varmuuskopion valitulle My Passport -asemalle,</p>	<p>Select a destination for retrieved files (Valitse palautettujen tiedostojen kohde) -valintaruutu:</p>  <p>Siirry vaiheeseen 3 sivulla 34.</p>
<p>Luonut useita varmuuskopiointiasemia valitulle My Passport -asemalle jommalta kummalta seuraavista:</p> <ul style="list-style-type: none"> <li>• Tietokoneen eri sisäiset kiintolevyt tai kiintolevyosiot</li> <li>• Eri tietokoneet</li> </ul>	<p>Valitse asema palautuskohdevalintaruudusta, jossa käytettävissä olevat asemat luotellaan <b>Backed Up Volumes</b> (Varmuuskopioidut asemat) -valintaruudussa:</p>  <p>Tällöin:</p> <ol style="list-style-type: none"> <li>Valitse <b>Backed Up Volumes</b> (Varmuuskopioidut asemat) -valintaruudusta se asema, jolta haluat palauttaa tiedostot.</li> <li>Valitse <b>Next</b> (Seuraava), jolloin avautuu Select a destination for retrieved files (Valitse palautettujen tiedostojen kohte) -valintaruutu.</li> <li>Siirry vaiheeseen 3 sivulla 34.</li> </ol>
<p>Valitun My Passport -aseman varmuuskopiointia ei ole suoritettu,</p>	<p>Select a volume to retrieve from (Valitse aseman palautuskohde) -valintaruutu, jossa <b>Backed Up Volumes</b> (Varmuuskopioidut asemat) -valintaruudussa ei luetella mitään:</p>  <p>Et voi palauttaa tiedostoja asemalta, jolla ei ole varmuuskopiointiasemaa. Napsauta <b>Home</b> (Koti) -välilehteä ja palaa sivun 32 vaiheeseen 1-b, jossa voit valita, missä My Passport -asemassa palautettavat tiedostot ovat.</p>

3. Select a destination for retrieved files (Valitse palautettavien tiedostojen kohde)  
-valintaruudulla:

JOS haluat kopioida palautetut tiedostot kohteeseen . . .	VALITSE sitten . . . valinta.
Tiedostojen alkuperäinen sijainti tietokoneen sisäisellä kiintolevyllä.	<b>To the Original Places</b> (Alkuperäisiin sijainteihin) <i>Huomaa:</i> <b>To the Original Places</b> (Alkuperäisiin sijainteihin) -vaihtoehto ei ole käytettävissä, jos valitsit varmuuskopiointiaseman toiselta tietokoneelta sivun 32 vaiheessa 2.
Palautetun sisällön kansio	<b>In a Retrieved Content Folder</b> (Palautetun sisällön kansioon) Oletuskansio on käyttäjätunnuksesi Omat tiedostot -kansion Retrieved Contents -kansio. Jos haluat valita toisen kansion: <ol style="list-style-type: none"> <li>Valitse <b>Browse</b> (Selaa) ja paikanna uusi kansio selaamalla.</li> <li>Valitse <b>Apply</b> (Käytä), kun haluat tallentaa uuden kansion määrittymiset ja käyttää niitä.</li> </ol>

4. Valitse **Next** (Seuraava) avataksesi Select content to retrieve... (Valitse palautettava sisältö....) -valintaruudun.

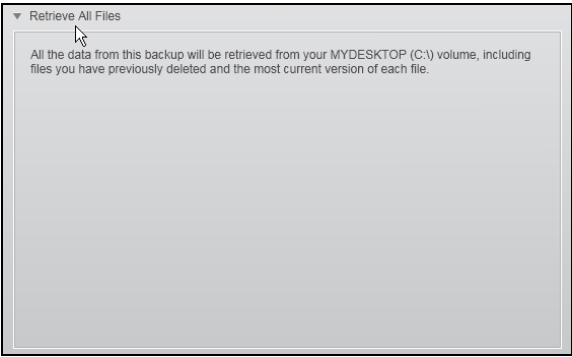
JOS haluat noutaa . . . valitulta varmuuskopiointiasemalta	VALITSE sitten . . .
Kaikki tiedostot	<b>Retrieve All Files</b> (Palauta kaikki tiedostot) ja siirry sivun 35 vaiheeseen 6. 

**JOS haluat noutaa . . .  
valitulta  
varmuuskopiointiasemalta**

Valitut tiedostot ja kansiot

**VALITSE sitten . . .**

**Retrieve Some Files** (Palauta joitain tiedostoja), jolloin näyttöön tulee palautettavien tiedostojen valintaruutu ja siirry sivun 35 vaiheeseen 5.

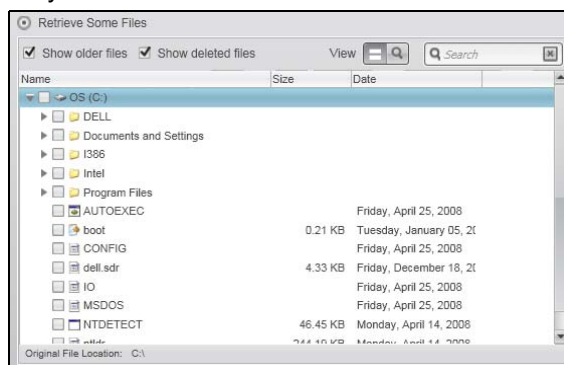

5. Navigoi Retrieve Some Files (Nouda tietyt tiedostot) -valintaruudun tiedostorakenteessa haluamiesi tiedostojen kohdalle. Voit myös kirjoittaa hakuruutuun tiedoston tai kansion nimen (tai nimen osan):

- Valitse **Show older files** (Näytä vanhemmat tiedostot) -valintaruutu esittääksesi tiedostojen eri varmuuskopioversiot:

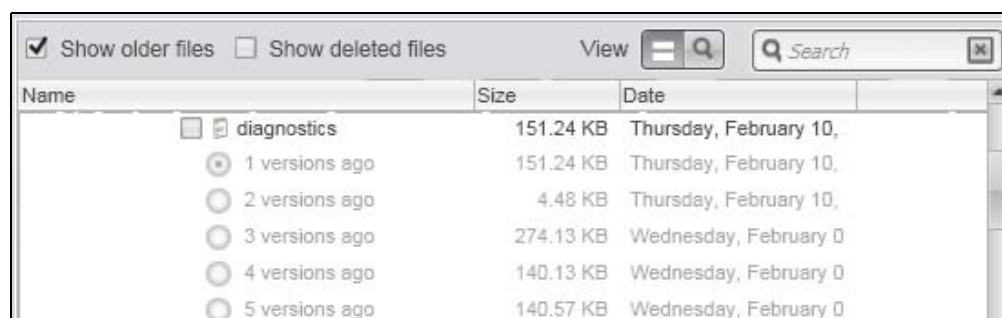

- Valitse **Show deleted files** (Näytä poistetut tiedostot) -valintaruutu esittääksesi ne varmuuskopioituneet tiedostot, jotka on poistettu:

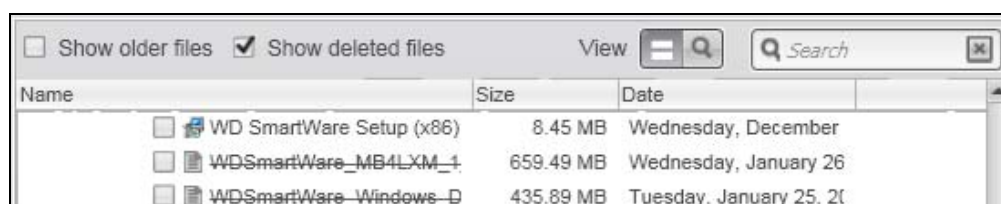

- Valitse **View** (Näytä) -kuvake, jolloin näet yksittäiset tiedostot.
- Jos haluat löytää tietyn tiedoston, kirjoita tiedostonimi tai sen osa hakuruutuun ja käynnistä haku painamalla **Enter**-painiketta.

Voit poistaa hakusuodattimen poistamalla kaiken tekstin hakuruudusta ja painamalla **Enter** -painiketta.

- Valitse niiden tiedostojen tai kansioden valintaruudut, jotka haluat palauttaa.

6. Valitse **Start Retrieving** (Aloita noutaminen).



7. Palautuksen aikana:

- Retrieve (Palautus) -näytössä on tilanneilmaisin ja viesti, jotka ilmoittavat palautussijaintiin kopioitujen tietojen määrän.
- Voit pysäyttää palautuksen **Cancel Retrieving** (Peruuta palautus) -painikkeella.

8. **Retrieval accomplished** (Palautus suoritettu) -viesti ilmoittaa, että palautus on valmis.

**Partial retrieve accomplished** (Palautus onnistui osittain) -viesti tarkoittaa, että kaikkia palautettavaksi valitsemaasi tiedostoja ei kopioitu määräämääsi palautussijaintiin. Tällöin:

- **Files Not Retrieved** (Palauttamattomat tiedostot) -viesti ilmoittaa, montaako tiedostoa ei palautettu, ja sisältää linkin ruutuun, jossa on tästä lisätietoja. Valitse **View files** (Näytä tiedostot) -linkki, jolloin näet, mitä tiedostoja ei palautettu ja miksi.
- **Destination is full** (Kohde on täynnä) -viesti tarkoittaa sitä, että tietokoneessa ei ole riittävästi tilaa palautuksen suorittamiseen.

## 6

## Aseman lukitseminen ja lukituksen vapauttaminen

Tämä luku kattaa seuraavat aiheet:

- [Aseman salasanasuojaus](#)
- [Aseman lukituksen vapauttaminen](#)
- [Salasanan vaihtaminen](#)
- [Aseman lukitusominaisuuden poistaminen käytöstä](#)

### Aseman salasanasuojaus

Jos pelkää, että joku muu saa asemasi käsiinsä, etkä halua hänen näkevän aseman tiedostoja, voit salasanasuojata aseman.

**VAROITUS! WD Security -ohjelma lukitsee aseman elektronisesti ja vapauttaa lukituksen salasananasi. Jos unohdat salasanan, et pysty käyttämään aseman tietoja etkä kirjoittamaan siihen uusia tietoja. Sinun on tällöin pyyhittävä asema tyhjäksi, ennen kuin voit käyttää sitä uudelleen.**

WD Security -ohjelmalla voit suorittaa seuraavat:

- luoda salasanan
  - vaihtaa salasanan
  - poistaa salasanan
1. Avaa Set Security (Määritä suojaus) -valintaruutu napsauttamalla jompaa kumpaa seuraavista:
    - WD Security -kuvake työpöydällä, jos loit sellaisen sovellusta asentaessasi
    - **Start (Käynnistä) > (All) Programs ((Kaikki) ohjelmat) > Western Digital > WD Apps > WD Security**

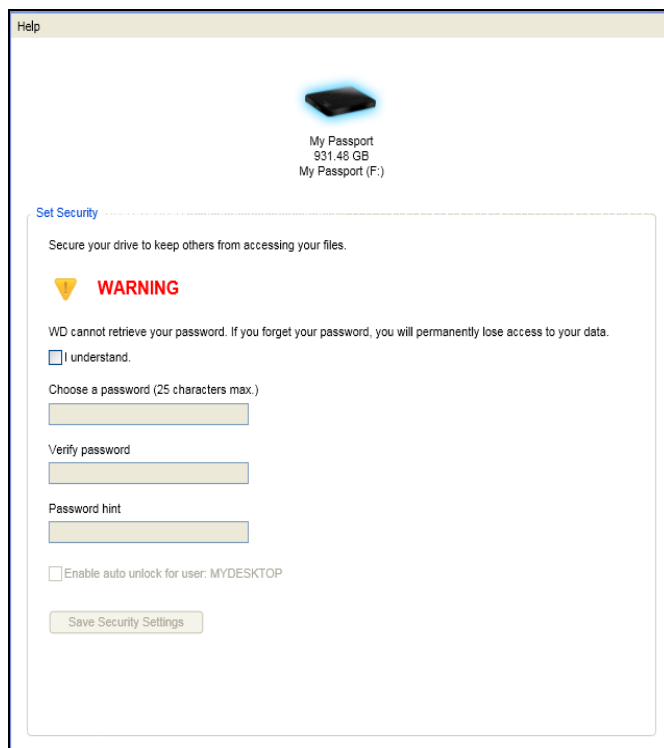

2. Set Security (Määritä suojaus) -valintaruudussa:
  - a. Jos tietokoneeseen on kytketty useampi kuin yksi tuettu My Passport -asema, valitse se, jolle haluat luoda salasanan.
  - b. Kirjoita salasanasasi **Choose a password** (Valitse salasana) -ruutuun. Se voi olla enintään 25 merkkiä pitkä.
  - c. Kirjoita salasanasasi uudelleen **Verify password** (Vahvista salasana) -ruutuun.
  - d. Korjoita vihje, joka muistuttaa sinua salasanasta, **Password hint** (Salasanavihje) -ruutuun.
  - e. Valitse **Enable auto unlock for user:** (Ota käyttöön automaattinen lukituksen purku käyttäjälle:) -valintaruutu, jos haluat WD Security -ohjelman muistavan valitun aseman salasanan tällä tietokoneella.
  - f. Lue varoitus tiedonmenetyksen vaarasta siinä tapauksessa, että unohdat salasanan.
  - g. Valitse **I understand** (Ymmärrän) -valintaruutu merkiksi siitä, että hyväksyt riskin.
  - h. Valitse **Save Security Settings** (Tallenna suojausasetukset), jolloin salasana tallennetaan ja laitteistosalaus otetaan käyttöön.
3. Sulje Security has been enabled (Suojaus on käytössä) -ilmoitus napsauttamalla **OK** -painiketta.

**VAROITUS! Kun olet luonut salasanan, asema pysyy lukitsemattomana niin kauan kuin jatkat sen hetkistä istuntoa. Tällöin WD Security -ohjelma:**

- lukitsee aseman, kun sammutat tietokoneen, irrotat aseman tai tietokone siirtyy valmiustilaan
- Aseman lukituksen purkaminen edellyttää, että kirjoitat salasanasasi käynnistäessäsi tietokoneen uudelleen tai liittäessäsi aseman, **PAITSI** jos valitsit Enable auto unlock for user: (Ota käyttöön automaattinen lukituksen purku käyttäjälle:) -valintaruudun salasanan luodessasi.

## Aseman lukituksen vapauttaminen

Kun olet luonut salasanan estääksesi muita käyttämästä asemasi tiedostoja etkä ole valinnut **Enable auto unlock for user:** (Ota käyttöön automaattinen lukituksen purku käyttäjälle:) -valintaruutua, sinun on vapautettava aseman lukitus kirjoittamalla salasana aina, kun

- sammutat tietokoneen ja käynnistät sen uudelleen
- irrotat aseman tietokoneesta ja kiinnität sen uudelleen
- tietokone poistuu valmiustilasta

Sinun on tehtävä näin, vaikka tietokoneessa ei olisikaan WD Security -ohjelmaa.

Tietokoneen ohjelmistokokoonpanosta riippuen, aseman lukitus voidaan purkaa kolmella tavalla käyttäen jotain seuraavista:

- WD Security tai WD Drive Utilities -ohjelma
- WD SmartWare -ohjelma
- WD Drive Unlock -apuohjelma

## Aseman lukituksen purkaminen WD Security tai WD Drive Utilities -ohjelmalla

Aina kun sammutat tietokoneen ja käynnistät sen uudelleen tai irrotat aseman tietokoneesta ja liität sen uudelleen, WD Security tai WD Drive Utilities -ohjelma esittää käynnistyessään Unlock Drive (Aseman lukituksen purku) -valintaruutu:

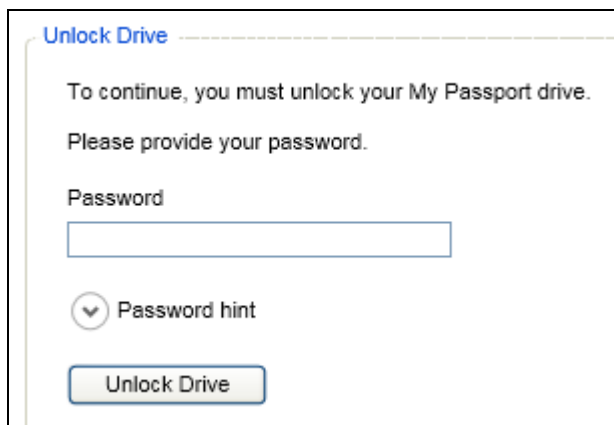

Tämä tapahtuu joko

- automaattisesti, jos tietokoneeseen on kytketty vain yksi lukittu My Passport -asema
- kun olet valinnut lukitun aseman joko WD Security tai WD Drive Utilities -ruudulta, kun tietokoneeseen on kytketty useampi kuin yksi tuettu My Passport -asema

Aseman lukituksen vapauttaminen:

1. Jos et näe Unlock Drive (Aseman lukituksen purku) -valintaruutua, napsauta jompaa kumpaa seuraavista:
  - Työpöydän WD Security -pikavalintakuvake, jos loit sellaisen sovellusta asentaessasi, tai **Start (Käynnistä) > All Programs (Kaikki ohjelmat) > Western Digital > WD Apps > WD Security**
  - Työpöydän WD Drive Utilities -kuvake, jos loit sellaisen sovellusta asentaessasi, tai **Start (Käynnistä) > All Programs (Kaikki ohjelmat) > Western Digital > WD Apps > WD Drive Utilities**
2. Jos tietokoneeseen on kytketty useampi kuin yksi tuettu My Passport -asema, valitse lukittu asema esittääksesi Unlock Drive (Aseman lukituksen purku) -valintaruudun.
3. Unlock Drive (Pura aseman lukitus) -valintaruudussa:
  - a. Kirjoita salasanasasi **Password** (Salasana) -ruutuun.
  - b. Valitse **Unlock Drive** (Aseman lukituksen purku).

## Aseman lukituksen vapauttaminen WD SmartWare -ohjelmalla

Kun sammutat tietokoneen ja käynnistät sen uudelleen tai irrotat aseman ja liität sen uudelleen tietokoneeseen ja jos et valinnut **Enable auto unlock for user:** (Ota käyttöön automaattinen lukituksen purku käyttäjälle:) -valintaruutua salasanaa luodessasi, WD SmartWare -ohjelma antaa **Drive is locked** (Asema on lukittu) -ilmoituksen My Passport -aseman sisältömittarin sijaan:



Aseman lukituksen vapauttaminen WD SmartWare -ohjelmalla:

1. Jos WD SmartWare -ohjelman Unlock your drive (Pura aseman lukitus) -ruutu ei avaudu automaattisesti, napsauta Drive is locked (Asema on lukittu) -viestin yläpuolella olevaa asemakuvaketta avataksesi sen:



2. Kirjoita salasanasasi **Password** (Salasana) -ruutuun.
3. Valitse **Unlock** (Vapauta lukitus).

## Aseman lukituksen purkaminen WD Drive Unlock Utility -ohjelmalla

Kun kytket salasanasuojatun aseman tietokoneeseen, johon ei ole asennettu WD SmartWare, WD Security tai WD Drive Utilities -ohjelmaa, voit vapauttaa aseman lukituksen WD Drive Unlock -ohjelmalla. Drive Unlock (Aseman lukituksen vapauttaminen) -ohjelma on *virtuaalisella* virtuaalisella CD-asemalla, joka näkyy Windows resurssienhallinnan Oma tietokone -ikkunassa.

Aseman lukituksen vapauttaminen:

1. Käynnistä WD Drive Unlock -apuohjelma jollain seuraavista tavoista:

- avaamalla WD Unlocker -virtuaali-CD tietokoneen tiedostonhallinnalla ja kaksoisnapsauttamalla Unlock.exe-tiedostoa.
- valitsemalla **Start** (Käynnistä) > **My Computer** (Oma tietokone) ja kaksoisnapsauttamalla WD Unlocker virtual CD -kuvaketta, joka on kohdassa "Laitteet, joissa on siirrettävä tallennusväline":



2. WD Drive Unlock -apuohjelman ruudulla:

- a. Kirjoita salasanasasi **Password** (Salasana) -ruutuun.
- b. Valitse **Enable auto unlock for user:** (Ota käyttöön automaattinen lukituksen purku käyttäjälle:) -valintaruutu, jos haluat WD Drive Unlock -ohjelman muistavan salasanasasi tällä tietokoneella.
- c. Valitse **Unlock Drive** (Vapauta aseman lukitus).
- d. Kun näyttöön tulee ilmoitus **Your drive is now unlocked** (Aseman lukitus on nyt vapautettu), valitse **Exit** (Poistu), jolloin WD Drive Unlock -apuohjelman ruutu sulkeutuu.

## Salasanan vaihtaminen

Salasanan vaihtaminen:

1. Avaa Change Security (Muuta suojausta) -valintaruutu napsauttamalla jompaa kumpaa seuraavista:
  - WD Security -kuvake työpöydällä, jos loit sellaisen sovellusta asentaessasi
  - **Start** (Käynnistä) > **All Programs** (Kaikki ohjelmat) > **Western Digital** > **WD Apps** > **WD Security**

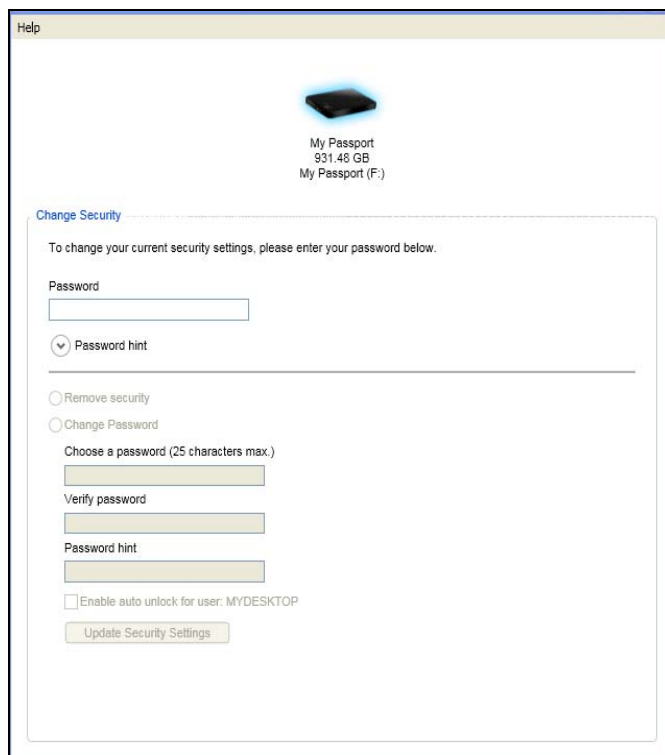

2. Change Security (Muuta suojausta) -valintaruudussa:
  - a. Jos tietokoneeseen on kytketty useampi kuin yksi tuettu My Passport -asema, valitse se, jonka salasanan haluat vaihtaa.
  - b. Kirjoita nykyinen salasanasi **Password** (Salasana) -ruutuun.
  - c. Valitse **Change password** (Vaihda salasanaa).
  - d. Kirjoita uusi salasana **Choose a password** (Valitse salasana) -ruutuun. Se voi olla enintään 25 merkkiä pitkä.
  - e. kirjoita uusi salasanasi uudelleen **Verify password** (Vahvista salasana) -ruutuun,
  - f. Kirjoita vihje, joka muistuttaa sinua uudesta salasanasta, **Password hint** (Salasanavihje) -ruutuun.
  - g. Valitse tai tyhjennä **Enable auto unlock for user:** (Ota käyttöön automaattinen lukituksen purku käyttäjälle:) -valintaruutu riippuen siitä, haluatko WD Security -ohjelman muistavan valitun aseman uuden salasanan tällä tietokoneella.
  - h. Valitse **Update Security Settings** (Päivitä suojausasetukset).
3. Sulje Security has been enabled (Suojaus on käytössä) -ilmoitus napsauttamalla **OK** -painiketta.

**VAROITUS!** Kun olet vaihtanut salasanaa, asema pysyy *lukitsemattomana* niin kauan kuin jatkat sen hetkistä istuntoa. Tällöin WD Security -ohjelma:

- lukitsee aseman, kun sammutat tietokoneen, irrotat aseman tai tietokone siirtyy valmiustilaan
- Aseman lukituksen purkaminen edellyttää, että kirjoitat salasanasasi käynnistäessäsi tietokoneen uudelleen tai liittäessäsi aseman, **PAITSI** jos valitsit Enable auto unlock for user: (Ota käyttöön automaattinen lukituksen purku käyttäjälle:) -valintaruudun salasanaa vaihtaessasi.

## Aseman lukitusominaisuuden poistaminen käytöstä

Salasanasuojauksen poistaminen asemasta:

1. Avaa Change Security (Muuta suojausta) -valintaruutu napsauttamalla jompaa kumpaa seuraavista:
  - WD Security -kuvake työpöydällä, jos loit sellaisen sovellusta asentaessasi
  - **Start (Käynnistä) > (All) Programs ((Kaikki) ohjelmat) > Western Digital > WD Apps > WD Security**

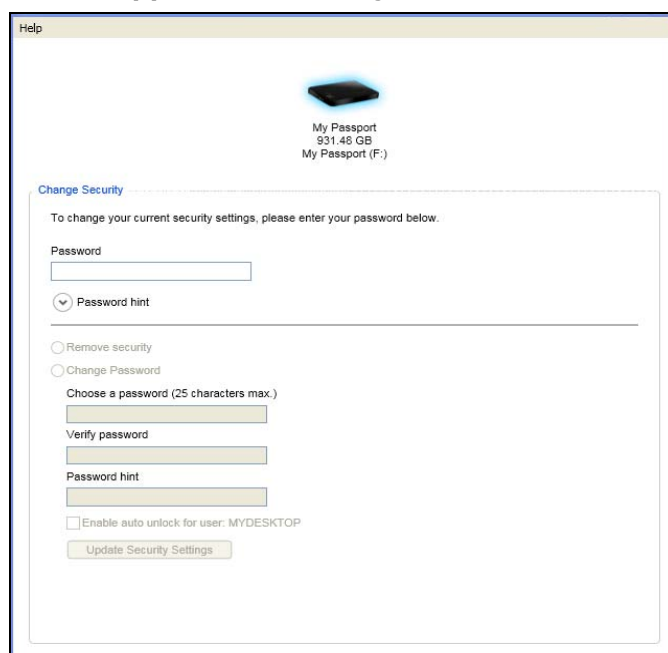

2. Change Security (Muuta suojausta) -valintaruudussa:
  - a. Jos tietokoneeseen on kytketty useampi kuin yksi tuettu My Passport -asema, valitse se, josta haluat poistaa salasanasuojauksen.
  - b. Kirjoita salasanasasi **Password** (Salasana) -ruutuun.
  - c. Valitse **Remove security** (Poista suojaus).
  - d. Valitse **Update Security Settings** (Päivitä suojausasetukset).



## 7

## Aseman hallinta ja mukauttaminen

Tämä luku kattaa seuraavat aiheet:

- WD Quick View -kuvakkeen käyttäminen
- WD SmartWare -ohjelman avaaminen
- Aseman tilan tarkistaminen
- Aseman irrottaminen turvallisesti
- Kuvakkeen hälytysten tarkkaileminen
- Aseman lepotila-ajastimen säätö
- Aseman rekisteröinti
- Aseman kunnan tarkistaminen
- Aseman pyyhkiminen
- WD-ohjelmiston ja levykuvan palauttaminen

### WD Quick View -kuvakkeen käyttäminen

Kun olet asentanut WD SmartWare -ohjelman, Windowsin tehtäväpalkin ilmaisurivillä on WD Quick View -kuvake:



Kuvakkeella voit tehdä seuraavia:

- avata WD SmartWare -ohjelman
- tarkistaa aseman tilan
- poistaa aseman turvallisesti
- tarkkailla kuvakkeen hälytyksiä

Seuraavassa kappaleessa kuvataan, miten voit suorittaa seuraavat napsauttamalla kuvaketta tai muin keinoin:

### WD SmartWare -ohjelman avaaminen

Jos WD SmartWare -ohjelma ei käynnisty automaattisesti, voit käynnistää sen seuraavilla tavoilla:

- Tehtävärivin WD Quick View -kuvakkeen napsauttaminen vasemmalla tai oikealla painikkeella ja valinta **WD SmartWare**:

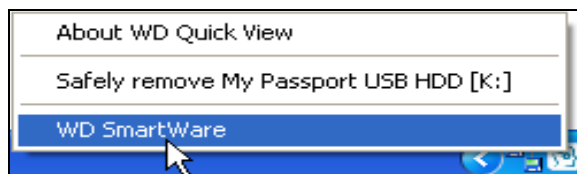

- Valinta:

**Start (Käynnistä) > (All) Programs ((Kaikki) ohjelmat) > Western Digital > WD SmartWare > WD SmartWare**

## Aseman tilan tarkistaminen

Näet aseman käytetyn tilan ja lämpötilan sekä onko asema lukittu pitämällä osoitinta tehtävärivin WD Quick View -kuvakkeen päällä:

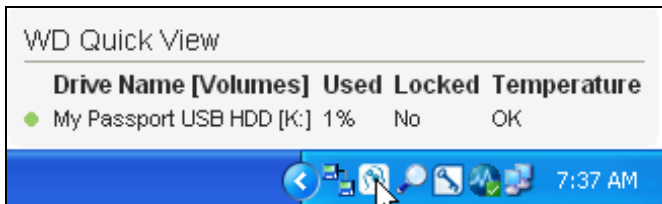

## Aseman irrottaminen turvallisesti

**VAROITUS!** Jotta et menettäisi tietoa, sulje kaikki aktiiviset ikkunat ja ohjelmat ennen kuin sammutat tai irrotat aseman.

Voit irrottaa aseman turvallisesti joko

- napsauttamalla tehtäväpalkin WD Quick View -kuvaketta hiiren vasemmalla tai oikealla painikkeella ja valitsemalla sitten My Passport -asemalle **Safely remove** (Poista) turvallisesti:

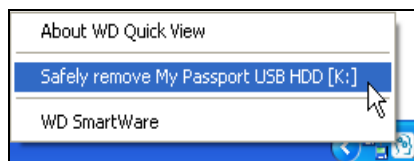

- napsauttamalla WD SmartWare -aloitusnäytön asemakuvaketta hiiren oikealla painikkeella ja napsauttamalla **Safely remove** (Poista) turvallisesti -vaihtoehtoa:

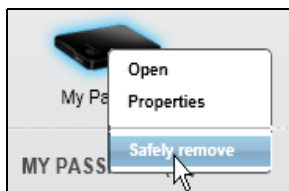

Voit kuulla aseman sammuvan.

Anna virran/toiminnan merkkivalon sammua, ennen kuin irrotat aseman tietokoneesta.

## Kuvakkeen hälytysten tarkkaileminen

Tehtäväpalkin WD Quick View -kuvake ilmoittaa aseman tilan vilkkumalla:

JOS WD SmartWare -kuvake vilkkuu . . .	ASEMA voi olla . . .
virheänä ja valkoisena,	lukittu tai alustettu muotoon, jota WD SmartWare -ohjelma ei ymmärrä (ei-Windows-muoto Windows-järjestelmässä).
punaisena ja valkoisena,	ylikuumentunut.  sammuta asema ja anna sen jäähtyä 60 minuuttia. Käynnistä se sitten uudelleen. Jos ongelma ei ratkea, ota yhteys WD:n tukeen.

## Aseman lepotila-ajastimen säätö

Aseman lepotila-ajastin kytkee aseman virran pois sen jälkeen, kun asema on ollut käyttämättä tietyn ajan. Tämä säästää virtaa ja minimoi aseman kulumisen ajan mittaan.

1. Avaa WD Drive Utilities -sovellus napsauttamalla jompaa kumpaa seuraavista:
  - WD Drive Utilities -ohjelmiston työpöydän pikavalintakuvake, jos loit sellaisen sovellusta asentaessasi
  - **Start (Käynnistä) > All Programs (Kaikki ohjelmat) > Western Digital > WD Apps > WD Drive Utilities**

Katso kuva 4 sivulla 10.

2. Jos tietokoneeseen on kytketty useampi kuin yksi My Passport -asema, valitse minkä aseman haluat määrittää.
3. Napsauta **Sleep Timer** (Uniajastin) esittääksesi Sleep Timer (Uniajastin) -valintaruudun:

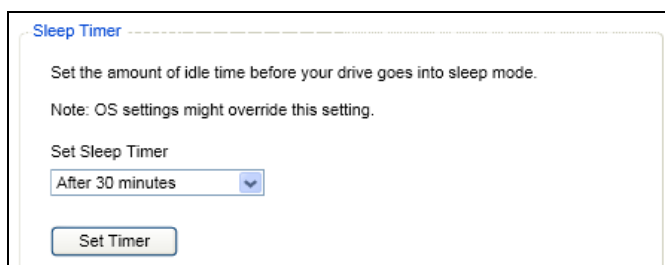

4. Sleep Timer (Lepotila-ajastin) -valintaruudussa:
  - a. Valitse **Set Sleep Timer** (Määritä lepotila-ajastin) -ruudusta, kuinka pitkän seisonta-ajan asema sammutetaan.
  - b. Napsauta **Set Timer** (Aseta ajastin).

## Aseman rekisteröinti

WD Drive Utilities voi rekisteröidä aseman tietokoneen Internet-yhteyden kautta. Kun asema on rekisteröity, sille saa ilmaista teknistä tukea takuuajana ja saadaan uutisia tuoreimmista WD-tuotteista.

1. Varmista, että tietokone on kytketty Internetiin.
2. Avaa WD Drive Utilities -sovellus napsauttamalla jompaa kumpaa seuraavista:
  - WD Drive Utilities -ohjelmiston työpöydän pikavalintakuvake, jos loit sellaisen sovellusta asentaessasi
  - **Start (Käynnistä) > All Programs (Kaikki ohjelmat) > Western Digital > WD Apps > WD Drive Utilities**

Katso kuva 4 sivulla 10.

3. Jos tietokoneeseen on kytketty useampi kuin yksi My Passport -asema, valitse minkä aseman haluat rekisteröidä.

#### 4. Valitse **Registration** (Rekisteröinti), jolloin siirryt Registration-valintaruutuun:

Registration

Register your drive to receive software update notifications and customer support.

First name\*

Last name\*

E-mail address\*

\*Required Field

Preferred language  
English (United States) ▼

☒ Yes, I want to receive communication from WD, including software updates for registered products, product improvement opportunities, and member discounts on WD products.

[WD Privacy Policy](#)

Register Drive

#### 5. Registration (Rekisteröinti) -valintaruudussa:

- Kirjoita etunimesi **First name** (Etunimi) -ruutuun.
- Kirjoita sukunimesi **Last name** (Sukunimi) -ruutuun.
- Kirjoita sähköpostiosoitteesi **E-mail address** (Sähköpostiosoite) -ruutuun.
- Valitse kieli **Preferred language** (Kieli) -ruudusta.
- Valitse tai tyhjennä valintaruutu **Yes, I want to receive communication...** (Kyllä, haluan kuulla...) riippuen siitä, haluatko sähköposti-ilmoituksia ohjelmapäivityksistä, tuoteparanteluista ja alennuksista.
- Valitse **Register Drive** (Rekisteröi asema).

### Aseman kunnan tarkistaminen

WD Drive Utilities -ohjelmassa on kolme diagnoosityökalua, jotka auttavat takaamaan, että asema toimii moitteettomasti. Jos et ole varma, toimiiko asema asianmukaisesti, suorita seuraavat testit:

- SMART-tila

SMART on vianennakointitoiminto, joka tarkkailee jatkuvasti aseman tärkeimpiä toimintaominaisuuksia. Esimerkiksi aseman lämpötilan nousu, melu ja luku/kirjoitusvirheet voivat merkitä sitä, että asema on menossa pahasti epäkuuntoon. Jos saat tästä ennakkovaroituksen, voit ryhtyä varotoimiin, kuten siirtää tiedot toiselle asemalle ennen levyn menoa epäkuuntoon.

SMART-tarkastuksen tarkoitus on läpäistä tai hylätä aseman kunnan arvio.

- Quick Drive Test

My Passport -asemassa on sisäinen Data Lifeguard™ -diagnoosiohjelma, joka testaa aseman virheiden varalta. Aseman pikatesti tarkistaa aseman suurten toimintavikojen varalta.

Aseman pikatestin tarkoitus on hyväksyä tai hylätä aseman kunnon arvio.

- Complete Drive Test

Tämä aseman täystesti on aseman läpikotaisin diagnoosi. Se testaa jokaisen sektorin virheiden varalta ja merkitsee tarvittaessa huonot sektorit.

Aseman diagnoosi ja tilan tarkastus on parasta suorittaa säännöllisesti, ennen kuin siihen tulee vika. Koska testit ovat nopeita, pikainen SMART-tilatarkastus ja aseman pikatesti kertovat aseman kunnon hyvin vähällä vaivalla. Suorita kaikki kolme, jos tietojen kirjoittamisessa tai käytössä syntyy virhe.

1. Avaa WD Drive Utilities -sovellus napsauttamalla jompaa kumpaa seuraavista:

- WD Drive Utilities -ohjelmiston työpöydän pikavalintakuvake, jos loit sellaisen sovellusta asentaessasi
- **Start** (Käynnistä) > **All Programs** (Kaikki ohjelmat) > **Western Digital** > **WD Apps** > **WD Drive Utilities**

Katso kuva 4 sivulla 10.

2. Jos tietokoneeseen on kytketty useampi kuin yksi My Passport -asema, valitse minkä aseman haluat tarkistaa.

3. Valitse **Diagnostics** (Diagnoosi), jolloin siirryt Diagnostics-valintaruutuun:

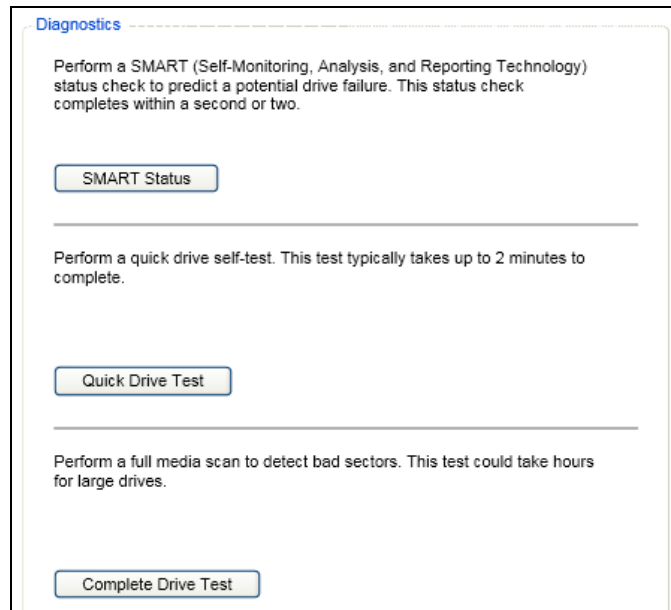

4. Napsauta Diagnostics (Diagnoosi) -valintaruudussa sen testin painiketta, jonka haluat suorittaa:

- **SMART-tila**
- **Quick Drive Test**
- **Complete Drive Test**

## Aseman pyyhkiminen

**VAROITUS! Aseman pyyhkiminen poistaa kaikki aseman tiedot pysyvästi. Varmista aina, että et enää tarvitse aseman tietoja, ennen kuin pyyhkit aseman.**

*Huomaa:* Aseman pyyhkiminen poistaa myös WD-ohjelman ja kaikki tuetut tiedostot, ohjelmat ja käyttöohjetiedostot. Voit ladata ne ja palauttaa My Passport -aseman alkuperäiseen tilaansa aseman pyyhkimisen jälkeen.

WD Drive Utilities tarjoaa kaksi tapaa pyyhkiä asema, riippuen siitä, onko My Passport -asema lukittu:

JOS asema on . . .	JA sinä . . .	KATSO sitten . . .
Lukitsematon,	<i>Haluat</i> pyyhkiä aseman,	"Aseman pyyhintätoiminnon käyttäminen" seuraavassa luvussa.
Lukittu,	Olet unohtanut tai hukannut salasanan ja sinun <i>täytyy</i> pyyhkiä asema,	"WD Drive Unlock Utility -ohjelman käyttäminen" sivulla 50.

## Aseman pyyhintätoiminnon käyttäminen

My Passport -aseman pyyhkiminen, kun asema ei ole lukittu:

1. Avaa WD Drive Utilities -sovellus napsauttamalla jompaa kumpaa seuraavista:
  - WD Drive Utilities -ohjelmiston työpöydän pikavalintakuvake, jos loit sellaisen sovellusta asentaessasi
  - **Start** (Käynnistä) > **All Programs** (Kaikki ohjelmat) > **Western Digital** > **WD Apps** > **WD Drive Utilities**

Katso kuva 4 sivulla 10.

2. Jos tietokoneeseen on kytketty useampi kuin yksi My Passport -asema, valitse minkä aseman haluat pyyhkiä.
3. Napsauta **Drive Erase** (Aseman pyyhkiminen) näyttääksesi Drive Erase (Aseman pyyhkiminen) -valintaruudun:

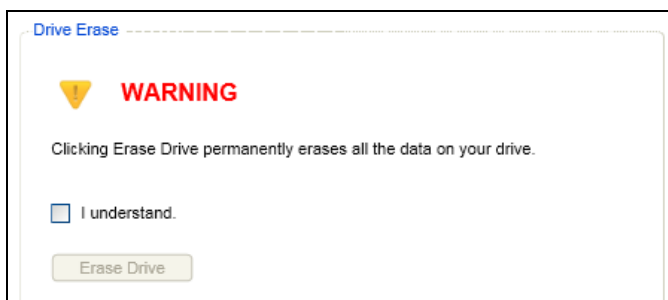

4. Drive Erase (Pyyhi asema) -valintaruudussa:
  - a. Lue varoitus tiedon menettämisestä, jos pyyhkit aseman.
  - b. Valitse **I understand** (Ymmärrän) -valintaruutu merkiksi siitä, että hyväksyt riskin.
  - c. Napsauta **Erase Drive** (Aseman pyyhkiminen).

Kun asema on pyyhitty, katso kohtaa "WD-ohjelmiston ja levykuvan palauttaminen" sivulla 52.

*Huomaa:* Aseman pyyhkiminen poistaa myös salasanan. Jos asema oli salasanasuojattu, se on määritettävä uudelleen -ohjelman ja levykuvan palauttamisen jälkeen. (Katso kohtaa "Aseman salasanasuojaus" sivulla 37.)

## WD Drive Unlock Utility -ohjelman käyttäminen

My Passport -aseman pyyhkiminen, kun asema on lukittu ja olet unohtanut tai hukannut salasanan:

1. Käynnistä WD Drive Unlock (Aseman lukituksen vapauttaminen) -apuohjelma jollain seuraavista tavoista:
  - Avaa WD Unlocker -virtuaali-CD tietokoneen tiedostonhallinnalla ja kaksoisnapsauta Unlock.exe-sovellusta.
  - valitsemalla **Start** (Käynnistä) > **My Computer** (Oma tietokone) ja avaamalla WD Unlocker -virtuaali-CD:n sisällön kohdassa "Laitteet, joissa on siirrettävä tallennusväline", ja kaksoisnapsauttamalla tiedostoa Unlock.exe



2. Yritä vapauttaa aseman lukitus viidesti seuraavasti:
  - a. Kirjoita salasanasi **Password** (Salasana) -ruutuun.
  - b. Valitse **Unlock** (Vapauta lukitus).

3. Kun kirjoitat salasanan virheellisesti viidennen kerran, näyttöön ilmestyy Too Many Password Attempts (Liian monta salasananayritystä) -kehoite:



4. Näytä varoitus aseman kaikkien tietojen pyyhkimisestä napsauttamalla **Erase Drive** (Aseman pyyhkiminen):



5. Lue varoitus ja valitse **I understand** (Ymmärrän) -valintaruutu merkiksi siitä, että hyväksyt riskin.

6. Napsauta **Erase** (Pyyhi).

Kun asema on pyyhitty, katso kohtaa "WD-ohjelmiston ja levykuvan palauttaminen" sivulla 52.

*Huomaa:* Aseman pyyhkiminen poistaa myös salasanan. Jos asema oli salasanasuojattu, se on määritettävä uudelleen -ohjelman ja levykuvan palauttamisen jälkeen. (Katso kohtaa "Aseman salasanasuojaus" sivulla 37.)



## WD-ohjemiston ja levykuvan palauttaminen

-aseman kaikkien tietojen poistamisen lisäksi My Passport -aseman pyyhkiminen tai alustaminen uudelleen poistaa myös WD-ohjelmiston ja kaikki tuetut tiedostot, apuohjelmat, online-ohjeet ja käyttöohjetiedostot.

Jos sinun on poistettava WD-ohjelma tietokoneesta ja asennettava se uudelleen tai siirrettävä asema toiseen tietokoneeseen ja asennettava ohjelma sinne, sinun on palautettava WD-ohjelma ja levykuva My Passport -asemalle. Kun haluat tehdä niin, siirry aseman pyyhittyäsi tai alustettuaasi sivustolle <http://support.wdc.com> ja lue tietokannan vastaus Answer ID 7.

## Ohjelman hallinta ja mukauttaminen

Tämä luku kattaa seuraavat aiheet:

- Varmuuskopioversioiden määrän määrittäminen
- Uuden palautuskansion määrittäminen
- Ohjelpäivitysten tarkistaminen
- WD-ohjelmiston poistaminen

### Varmuuskopioversioiden määrän määrittäminen

WD SmartWare -ohjelma voi säilyttää enintään 25 vanhaa versiota kustakin tiedostosta. Jos korvaat tai poistat tiedoston vahingossa tai haluat nähdä pari versiota aikaisemman tiedoston, WD SmartWare -ohjelma voi näyttää sinulle kyseisen tiedoston. Tiedostoja on aina viimeksi valitsemasi versiomäärä, ja voit valita 1-25 versiota.

Useampien versioiden säilyttäminen

- parantaa mahdollisuuksia palauttaa vanhempia tiedostoja
  - käyttää enemmän levytilaa
1. Valitse **Settings** (Asetukset) -välilehti, jolloin esiin tulee Software Settings (Ohjelmistoasetukset) -ruutu (katso kuva 11 sivulla 24).
  2. Valitse Software Settings (Ohjelman asetukset) -ruudulla **File History** (Tiedostohistoria), jolloin esiin tulee Set File History (Määritä tiedostohistoria) -valintaruutu:

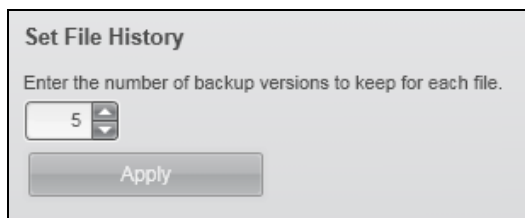

3. Set File History (Määritä tiedostohistoria) -valintaruudussa:
  - a. Määritä valintaruudussa, montako varmuuskopioversiota haluat säilyttää kustakin tiedostosta, välillä 1–25.
  - b. Napsauta **Apply** (Käytä) -painiketta.

### Uuden palautuskansion määrittäminen

Kun aloitat palautuksen, voit valita, mihin haluat tallentaa palautetut tiedostot:

- Alkuperäiseen paikkaansa tietokoneella
- Retrieved Content (Palautettu sisältö) -kansioon

Oletusarvoisesti, WD SmartWare -ohjelma luo alikansion Retrieved Contents (Palautettu sisältö) Omat tiedostot -kansioon ja käyttää sitä. Uuden kansion määrittäminen:

1. Voit joko luoda uuden kansion tai määrittää, mitä olemassa olevaa kansiota haluat käyttää.
2. Valitse **Settings** (Asetukset) -välilehti, jolloin esiin tulee Software Settings (Ohjelmistoasetukset) -ruutu (katso kuva 11 sivulla 24).

3. Valitse Software Settings (Ohjelman asetukset) -ruudulla **Retrieve Folder** (Palautuskansio), jolloin esiin tulee Set Retrieve Folder (Määritä palautuskansio) -valintaruutu:

4. Set Retrieve Folder (Määritä palautuskansio) -valintaruudussa:
- Valitse **Browse** (Sela) ja paikanna uusi palautuskansio selaamalla.
  - Napsauta **Apply** (Käytä) -painiketta.

## Ohjelmapäivitysten tarkistaminen

Jos suosikkiasetukset on otettu käyttöön, kun My Passport -asema kytketään tietokoneeseen, suosikkiasetukset tarkistavat ohjelmistopäivitysten saatavuuden. Näin varmistat, että käytät aina tuoreinta ohjelmaversiota.

- Valitse **Settings** (Asetukset) -välilehti, jolloin esiin tulee Software Settings (Ohjelmistoasetukset) -ruutu (katso kuva 11 sivulla 24).
- Valitse Software Settings (Ohjelman asetukset) -ruudusta **Preferences** (Asetukset), jolloin esiin tulee Set Preferences (Määritä asetukset) -valintaruutu:

3. Ota Preferences (Asetukset) -vaihtoehto käyttöön jommasta kummasta valinta ruudusta valitsemalla **Automatically check for WD SmartWare software updates** (Tarkista WD SmartWare -päivitykset automaattisesti) -valintaruutu tai poista se käytöstä poistamalla valinta.

## WD-ohjelmiston poistaminen

-ohjelman poistaminen:	Valitse <b>Start</b> (Käynnistä) > <b>(All) Programs</b> ((Kaikki) Ohjelmat) > <b>Western Digital</b> > . . .
WD SmartWare	<b>WD SmartWare</b> > <b>Uninstall WD SmartWare</b>
WD Drive Utilities	<b>WD Apps</b> > <b>Uninstall WD Drive Utilities</b>
WD Security	<b>WD Apps</b> > <b>Uninstall WD Security</b>

Voit halutessasi myös käyttää WD-ohjelmiston poistoon tietokoneen käyttöjärjestelmän Lisää tai poista sovellus -toimintoa.

**Tärkeää:** WD SmartWare -ohjelman poistaminen poistaa myös kaikki varmuuskopiointimääritykset. Varmuuskopiointi on käynnistettävä manuaalisesti ohjelman uudelleenasennuksen jälkeen. (Katso kohtaa "Tiedostojen varmuuskopiointi" sivulla 27.)

## 9

## Aseman käyttö Macissä

My Passport -asema on alustettu yhdellä NTFS-osiolla, joka on yhteensopiva kaikkien päivitettyjen Windows-käyttöjärjestelmien kanssa. Jos haluat käyttää asemaa Mac OS X -käyttöjärjestelmässä ja käyttää Time Machine -ohjelmaa, asema on ensin alustettava yksittäiseksi HFS+J-osioksi.

Tämä luku kattaa seuraavat aiheet:

- Aseman alustaminen uudelleen
- WD -ohjelman ja levykuvan palauttaminen
- Aseman asentaminen Mac-tietokoneeseen

### Aseman alustaminen uudelleen

---

**VAROITUS!** Aseman uudelleenalustus poistaa sen koko sisällön. Jos olet jo tallentanut tiedostoja asemalle, muista varmuuskopioida ne ennen aseman alustusta.

---

Siirry osoitteeseen [support.wdc.com](http://support.wdc.com) ja lue tietokannan vastaus Answer ID 3865, joka kertoo aseman alustamisesta.

Aseman uudelleenalustuksesta on lisätietoja kohdassa "Vianmääritys" sivulla 56.

### WD -ohjelman ja levykuvan palauttaminen

My Passport -aseman kaikkien tietojen poistamisen lisäksi aseman alustaminen uudelleen poistaa myös WD-ohjelmiston ja kaikki tuetut tiedostot, apuohjelmat, online-ohjeet ja käyttöohjetiedostot. Jos haluat käyttää vastaavaa aseman hallinta- ja lukitusominaisuutta Mac-tietokoneessa, voit ladata ja asentaa WD Security ja WD Drive Utilities -sovellusten Mac-versiot.

WD SmartWare -ohjelmisto ei ole saatavilla Mac-tietokoneelle tämän malliselle My Passport -asemalle.

Jos olet alustanut aseman uudelleen Mac-tietokonetta varten, siirry sivulle <http://support.wdc.com> ja lue tietokannan vastaus Answer ID 7.

### Aseman asentaminen Mac-tietokoneeseen

Kun olet alustanut aseman Mac-tietokoneelle:

1. Käynnistä tietokone.
2. Kytke asema tietokoneeseen USB 3.0 -kaapelilla kuten kuvassa 3 sivulla 5.
3. Kun olet kytkennyt aseman, tarkista että työpöydällä on My Passport -kuvake.
4. Jos olet ladannut WD Security ja WD Drive Utilities -ohjelmat ja aiot asentaa ne, katso kohta "Aseman liittäminen ja käytön aloittaminen" *My Passport for Mac käyttöoppaassa*, joka löytyy asemalta.

## Vianmääritys

Tämä luku kattaa seuraavat aiheet:

- Aseman asentaminen, osioiminen ja alustaminen
- Usein kysytyt kysymykset

Jos sinulla on ongelmia tämän tuotteen asennuksessa tai käytössä, viittaa tähän viiankorjauslukuun tai käy tuen web-sivustossamme osoitteessa <http://support.wdc.com> ja hae lisäohjeita tietokannastamme.

### Aseman asentaminen, osioiminen ja alustaminen

#### Toimintaohjeita

#### Vastauksen tunnus

- |  |      |
|--|------|
| ■ WD-aseman osioiminen ja alustaminen Windowsissa (7, Vista, XP, 2000) ja Mac OS X:ssä         | 3865 |
| ■ Uudelleenalustus Mac GPT:stä Windows XP NTFS:ksi   | 3645 |
| ■ Aseman uudelleenalustus Mac GPT:stä Windows 7:n tai Vistan NTFS:ksi                          | 3647 |
| ■ Tämän tuotteen alkuperäisen ohjelmiston hankkiminen ja uudelleenasennus                      | 1425 |
| ■ WD-kiintolevyn alustaminen FAT32*-muotoon (käytettäväksi sekä Windowsissa että MAC OS X:ssä) | 291  |

*\*Windowsissa FAT32-tiedostojärjestelmässä yksittäisten tiedostojen maksimikoko on 4 Gt, eikä siinä voida luoda yli 32 Gt:n suuruisia osioita. Jos haluat asemaa uudelleenalustaessasi luoda FAT32-järjestelmässä yli 32 Gt:n osion, lataa External USB/FireWire FAT32 Formatting Utility -ohjelma osoitteesta <http://support.wdc.com/product/download>.*

*Windows-käyttäjät voivat välttää nämä kokorajoitukset alustamalla aseman NTFS:ksi joko Windowsin Levynhallinta-apuohjelmalla tai vastaavalla kolmannen osapuolen ohjelmalla. Lisätietoja on kohdassa*

- Vastaus Answer ID 291 osoitteessa <http://support.wdc.com>
- Vastaus Article ID 314463 ja 184006 osoitteessa [support.microsoft.com](http://support.microsoft.com)
- Asianmukainen kolmannen osapuolen tai tukiorganisaation dokumentointi

### Usein kysytyt kysymykset

**Q:** Miksi Oma tietokone tai tietokoneen työpöytä ei tunnista asemaa?

**A:** Jos järjestelmässä on USB 3.0 tai USB 2.0 PCI-sovitinkortti, muista asentaa sen ohjaimet ennen ulkoisen WD USB 3.0 muistilaitteen liittämistä. Asemaa ei tunnisteta oikein, jos USB 3.0 tai USB 2.0 -keskittimen ja isäntäohjaimen ohjaimia ei ole asennettu. Pyydä sovitinkortin valmistajalta neuvoa asennukseen.

**Q:** Miksi tietokone ei käynnisty, jos kytken USB-aseman siihen ennen käynnistystä?

**A:** Järjestelmäkokoontamasta riippuen, tietokone saattaa yrittää käynnistyä kannettavalta WD:n USB-asemalta. Kytke tämä ominaisuus pois käytöstä tietokoneen emolevyn BIOS-asetusten ohjeiden mukaan tai mene osoitteeseen <http://support.wdc.com> ja lue tietokannan vastaus answer ID 1201. Lisätietoja ulkoisilta asemilta käynnistämisestä saat tietokoneen käsikirjoista tai sen valmistajalta.

**Q:** Miksi siirtonopeus on hidas?

**A:** Järjestelmäsi saattaa käyttää USB 1.1 -siirtonopeutta, jos USB 3.0 tai USB 2.0 -sovitinkortti on asennettu virheellisesti tai jos järjestelmä ei tue USB 3.0:aa eikä USB 2.0:aa.

**Q:** *Miten tiedän, tukeeko järjestelmäni USB 3.0 tai USB 2.0 -liitäntää?*

**A:** Viittaa USB-kortin dokumentointiin tai ota yhteys USB-kortin valmistajaan.

*Huomaa:* Jos USB 3.0 tai USB 2.0 -ohjain on osa tietokoneen emolevyä, muista asentaa siihen sopiva piirisarjan tuki. Lisätietoja on emolevyn tai tietokoneen käsikirjassa.

**Q:** *Mitä tapahtuu, jos USB 3.0 tai USB 2.0 -laite on liitetty USB 1.1 -porttiin tai -keskittimeen?*

**A:** USB 3.0 ja USB 2.0 on taaksepäin yhteensopiva USB 1.1:n kanssa. Jos kytket USB 3.0 tai USB 2.0 -laitteen USB 1.1 -porttiin tai keskittimeen, se toimii USB 1.1 -liitännän nopeudella enintään 12 Mbps.

Jos järjestelmässä on PCI Express -paikka, voit tehdä siirrosta USB:n asentamalla PCI Express -sovitinkortin. Pyydä kortin valmistajalta asennusohjeet ja lisätietoja.

## A

## SES-ohjaimen asennus

Jos et asenna WD-ohjelmaistoa, Windows-tietokoneessa on oltava asennettuna SES-ohjain, jotta ohjattu laitteistonasennustoiminto ei ponnahta esiin joka kerta, kun liität My Passport -aseman tietokoneeseen.

*Huomaa:* SES-ohjain asennetaan automaattisesti WD-ohjelmiston asennuksen yhteydessä.

Tässä liitteessä kerrotaan seuraavista aiheista:

[Asentaminen Windows XP -järjestelmään](#)

[Asentaminen Windows Vista -järjestelmään](#)

[Asentaminen Windows 7 tai Windows 8 -järjestelmään](#)

### Asentaminen Windows XP -järjestelmään

Kun olet kytkenyt aseman sivun 5 kuvan 3 mukaisesti, esiin tulee Ohjattu uuden laitteiston asennus.

*Huomaa:* Jos automaattinen käynnistys on käytössä, Ohjattu uuden laitteiston asennus -ruudun lisäksi esiin saattaa tulla kaksi muuta ruutua. Jos ne avautuvat, sulje ne.

Voit asentaa SES-ohjaimen Ohjattu uuden laitteiston asennus -toiminnolla joko:

- automaattisesti, jos tietokone on kytketty Internetiin
- manuaalisesti, oli tietokone kytketty Internetiin tai ei

### Ohjaimen asentaminen automaattisesti

Jos haluat asentaa SES-ohjaimen automaattisesti, tietokoneen täytyy olla yhteydessä Internetiin:

1. Varmista, että tietokone on kytketty Internetiin.
2. Valitse Ohjattu uuden laitteiston asennus -ruudulta **Yes this time only** (Kyllä, vain tämän kerran), jolloin Windows muodostaa yhteyden Windows Update -sivustoon:



3. Jatka valitsemalla **Next** (Seuraava).

4. Valitse **Install the software automatically** (Asenna ohjelmistot automaattisesti) ja valitse **Next** (Seuraava).



5. Kun asennus on valmis, valitse **Finish** (Valmis).





## Ohjaimen asentaminen manuaalisesti

Jos tietokone ei ole yhteydessä Internetiin, asenna asema manuaalisesti:

1. Valitse Ohjattu uuden laitteiston asennus -ruudulta **No, not this time** (Ei tällä kertaa), jotta tietokone ei muodosta yhteyttä Windows Updateen:



2. Jatka valitsemalla **Next** (Seuraava).
3. Valitse **Install from a list or specific location** (Asenna luettelosta tai tietystä sijainnista) ja sitten **Next** (Seuraava):



4. Selaa kohtaan **My Computer** (Oma tietokone) ja:
  - a. Kaksoisnapsauta My Passport -asemaa.
  - b. Kaksoisnapsauta Extras-kansiota.
  - c. Valitse **WD SES Device Driver**.
  - d. Napsauta **Next** (Seuraava).

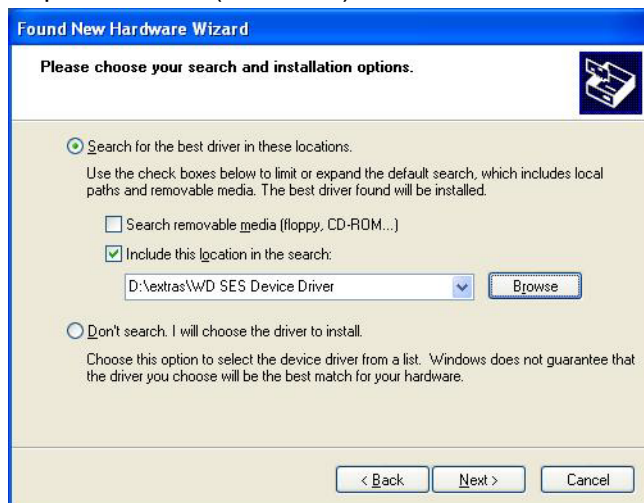

5. Kun asennus on valmis, valitse **Finish** (Valmis).



## Asentaminen Windows Vista -järjestelmään

Kun olet kytkenyt aseman sivun 5 kuvan 3 mukaisesti, esiin tulee Uusi laite löydetty -ruutu.

*Huomaa:* Jos automaattinen käynnistys on käytössä, Uusi laite löydetty -ruudun lisäksi esiin saattaa tulla kaksi muuta ruutua. Jos ne avautuvat, sulje ne.

Voit asentaa SES-ohjaimen Uusi laite löydetty -ruudulta joko:

- automaattisesti, jos tietokone on kytketty Internetiin
- manuaalisesti, oli tietokone kytketty Internetiin tai ei

### Ohjaimen asentaminen automaattisesti

Jos haluat asentaa SES-ohjaimen automaattisesti, tietokoneen täytyy olla yhteydessä Internetiin:

1. Varmista, että tietokone on kytketty Internetiin.
2. Valitse Ohjattu uuden laitteiston asennus -ruudulta **Locate and install driver software** (Etsi ja asenna ohjainohjelmisto).



3. Valitse Ohjattu uuden laitteiston asennus – WD SES Device -ruudulta **Yes, search online this time only** (Kyllä, vain tämän kerran), jolloin Windows muodostaa yhteyden Windows Update -sivustoon:

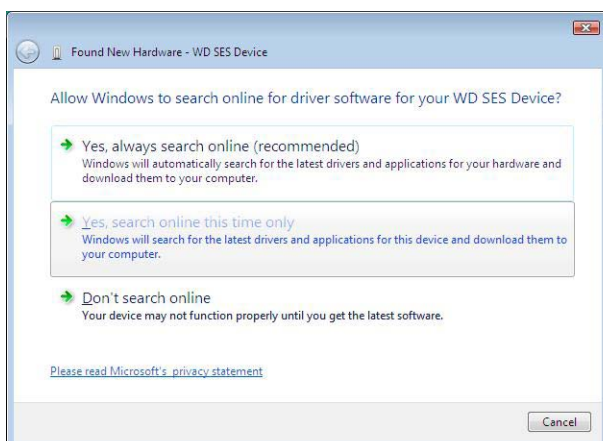

Windows Vista automaattisesti:

- muodostaa yhteyden Windows Updateen
- etsii, lataa ja asentaa SES-ohjaimen

## Ohjaimen asentaminen manuaalisesti

Jos tietokone ei ole yhteydessä Internetiin, asenna asema manuaalisesti:

1. Valitse Ohjattu uuden laitteiston asennus -ruudulta **Locate and install driver software** (Etsi ja asenna ohjainohjelmisto).



2. Valitse Uusi laite löydetty – WD SES Device -ohjatun toiminnon ruudulta **Don't search online** (Älä etsi Internetistä).

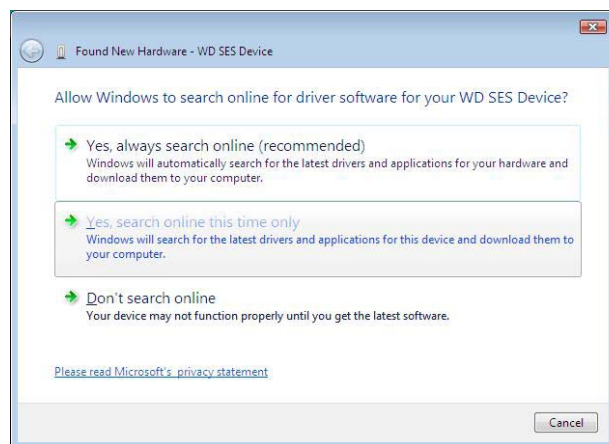

3. Valitse ruudusta **Install the disc that came with your WD SES Device** (Asenna levy, joka tuli WD SES -laitteen mukana), **I don't have the disc** (Minulla ei ole levyä). **Show me other options** (Näytä vaihtoehdot).

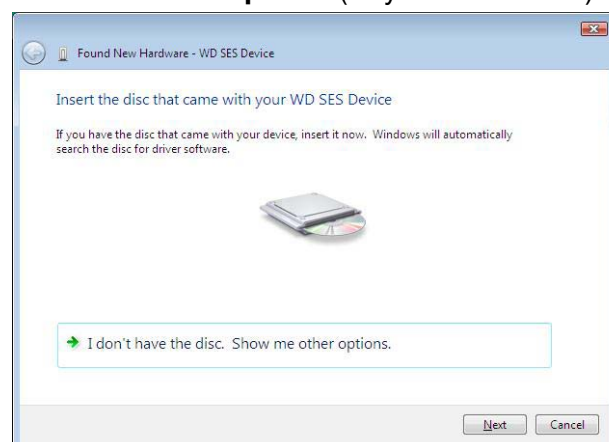

4. Selaa kohtaan **Computer** (Tietokone) ja:
  - a. Kaksoisnapsauta My Passport -asemaa.
  - b. Kaksoisnapsauta Extras-kansiota.
  - c. Valitse **WD SES Device Driver**.
  - d. Napsauta **Next** (Seuraava).

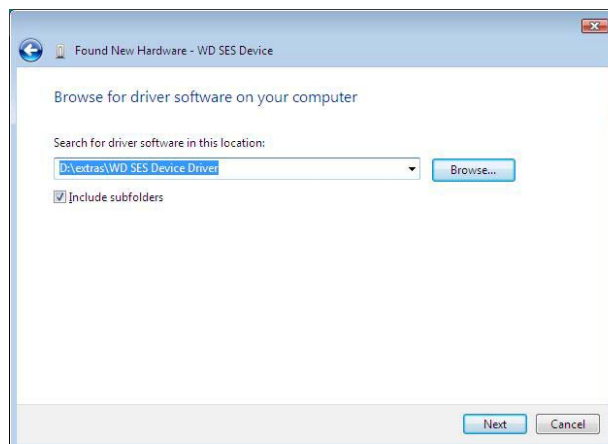

5. Kun asennus on valmis, valitse **Close** (Sulje).

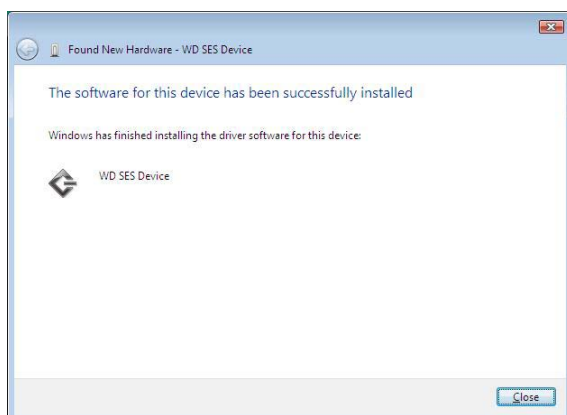

## Asentaminen Windows 7 tai Windows 8 -järjestelmään

Kun olet kytkenyt aseman sivun 5 kuvan 3 mukaisesti, asenna SES-ohjain Windowsin Tietokoneen hallinta -ohjelmalla.

1. Avaa **All Programs** (Kaikki ohjelmat) ja valitse **Computer** (Tietokone) > **Manage** (Hallinta).

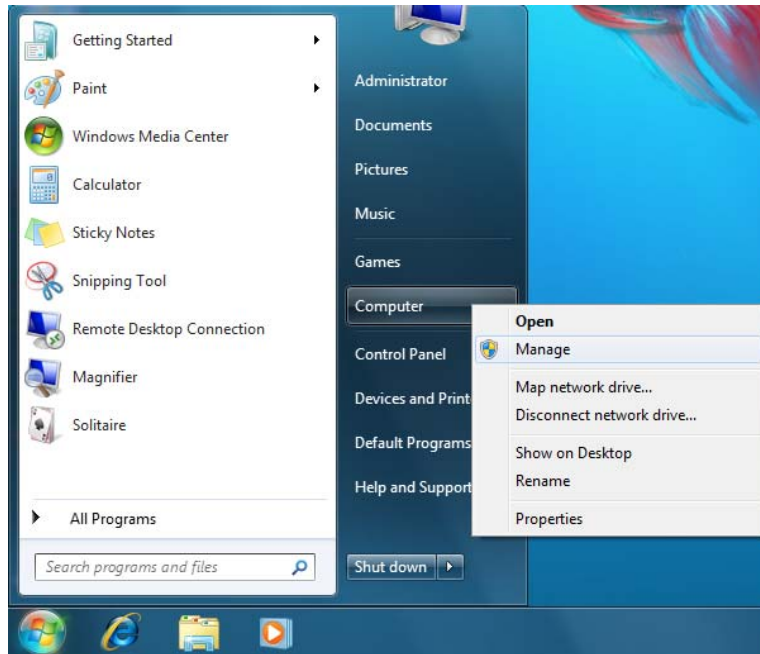

2. Valitse kohdasta **Computer Management (Local)** (Tietokoneen hallinta (paikallinen)), **Device Manager** (Laitehallinta) > **Unknown Device** (Tuntematon laite) ja napsauta hiiren oikealla painikkeella kohtaa **Update driver software** (Päivitä ohjainohjelmisto).

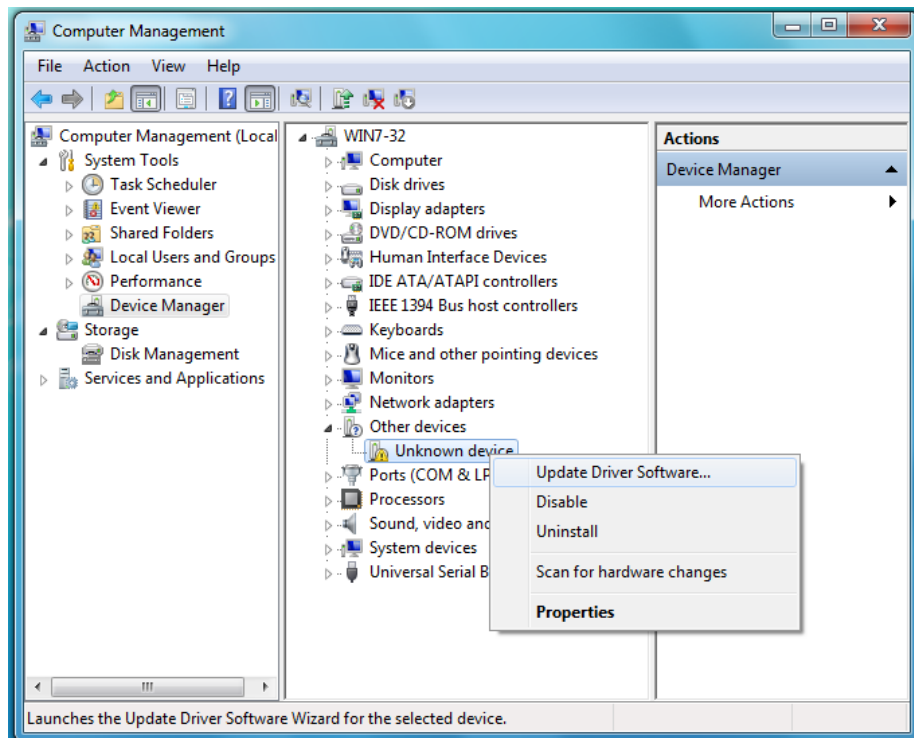

3. Valitse **Browse my computer for driver software** (Etsi ohjainohjelmistoa tietokoneesta).

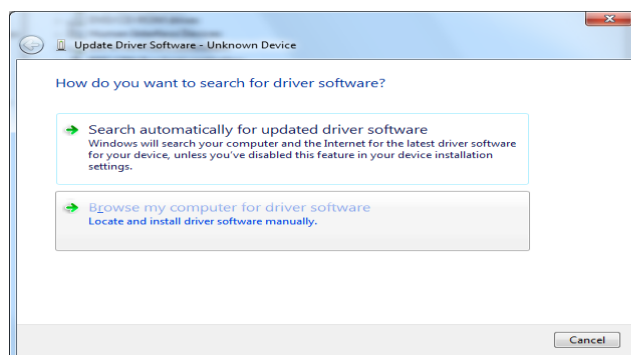

4. Selaa kohtaan **Computer** (Tietokone), kaksoisnapsauta My Passport -asemaa, kaksoisnapsauta Extras-kansiota ja valitse **WD SES Device Driver**:

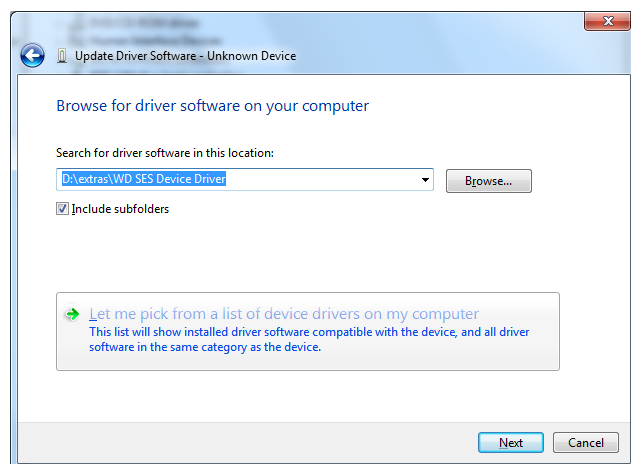

5. Valitse **Next** (Seuraava).

6. Kun asennus on valmis, valitse **Close** (Sulje):

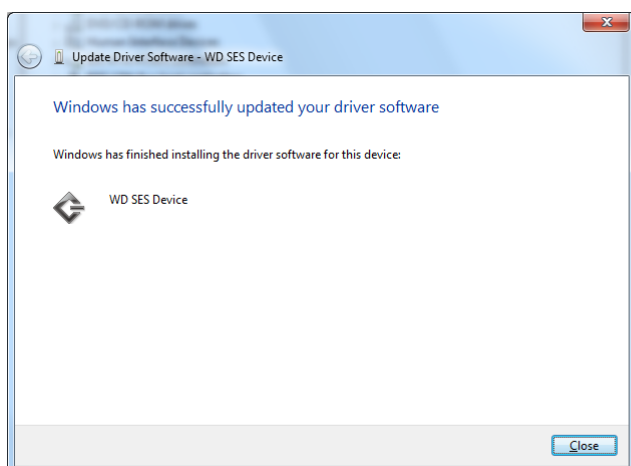

**B**

## Yhdenmukaisuus- ja takuutiedot

Tässä liitteessä kerrotaan seuraavista aiheista:

- Yhdenmukaisuus säännösten kanssa
- Noudattaa ympäristösäädöksiä (Kiina)
- Takuuehdot
- GNU yleinen julkinen lisenssi ("GPL")

### Yhdenmukaisuus säännösten kanssa

#### FCC B-luokan tiedot

Tämä laite on testattu ja sen on todettu noudattavan FCC:n sääntöjen 15. osan mukaisia B-luokan digitaalilaitteen raja-arvoja. Näiden rajoitusten tarkoitus on varmistaa riittävä suojaus haitallisia häiriöitä vastaan asuinalueilla. Tämä laite tuottaa, käyttää ja säteilee radiotaajuusenergiaa. Jos laite asennetaan ja sitä käytetään näiden ohjeiden vastaisesti, radiotaajuusenergia voi aiheuttaa haitallisia radioviestintahäiriöitä. Häiriöitä saattaa kuitenkin ilmetä myös asianmukaisissa yksittäisissä asennuksissa. Jos tämä laite häiritsee radio- tai televisiolähetysten vastaanottamista, mikä voidaan määrittää kytkemällä laite pois päältä ja jälleen päälle, sinua neuvotaan pyrkimään korjaamaan häiriö jollakin seuraavista tavoista:

- Suuntaa vastaanottoantenni uudelleen tai siirrä sitä.
- Lisää laitteen ja vastaanottimen etäisyyttä.
- Kytke laite pistorasiaan, joka ei ole samassa piirissä kuin vastaanotin.
- Jälleenmyyjä tai kokenut radio/televisioasentaja voi auttaa.

Jos laitteeseen tehdään muutoksia ilman WD:n hyväksyntää, käyttäjää voidaan kieltää käyttämästä laitetta.

#### ICES-003/NMB-003-ilmoitus

Cet appareil numérique de la classe B est conforme à la norme ICES-003 du Canada.

Tämä laite täyttää kanadalaisen standardin ICES-003 luokan B vaatimukset.

#### Turvavaatimusten täyttäminen

Hyväksytty käytettäväksi Yhdysvalloissa ja Kanadassa. CAN/CSA-C22.2 No. 60950-1, UL 60950-1: Safety of Information Technology Equipment.

Approuvé pour les Etats-Unis et le Canada. CAN/CSA-C22.2 No. 60950-1-07, UL 60950-1 : Sûreté d'équipement de technologie de l'information.

#### Eurooppalaisten CE-vaatimusten täyttäminen

CE-symboli ilmoittaa, että tämä järjestelmä noudattaa asiaankuuluvia Euroopan yhteisön direktiivejä, mukaan lukien EMC-direktiivi (2004/108/EC) ja matalajännitedirektiivi (2006/95/EC). Vaatimustenmukaisuusvakuutus sovellettavien direktiivien kanssa on tehty ja se on arkistoituna Western Digital Europessa.



**KC-tiedotus (vain Korean tasavalta)**

기종별	사용자 안내문
B 급기기 (가정용방송통신기자재)	이 기기는 가정용(B 급) 전자파적합기기로서 주로 가정에서 사용하는 것을 목적으로 하며, 모든 지역에 사용할 수 있습니다

**Noudattaa ympäristösäädöksiä (Kiina)**

有毒有害物质或元素						
部件名称	产品中有毒有害物质或元素的名称及含量					
	铅 (Pb)	汞 (Hg)	镉 (Cd)	六价 铬 (Cr (VI))	多溴化联 (二) 苯 (PBB)	多溴化 二苯醚 (PBDE)
减震架(4)	○	○	○	○	○	○
减震器(4 pcs)	○	○	○	○	○	○
脚垫(4 pcs)	○	○	○	○	○	○
带镜头的上盖	○	○	○	○	○	○
底盖	○	○	○	○	○	○
PCBA	○	○	○	○	○	○
硬盘驱动器	X	○	○	○	○	○
微型 USB 电缆	○	○	○	○	○	○
EMI 底盖	○	○	○	○	○	○
聚酯薄膜	○	○	○	○	○	○

O: 表示有毒有害物质在该部件的所有均质材料中的含量均低于 SJ/T11363-2006 标准规定的限量要求以下。  
X: 表示该有毒有害物质至少在该部件的某一均质材料中的含量超出 SJ/T11363-2006 标准规定的限量要求。  
(在此表中, 企业可能需要根据实际情况对标记“X”的项目进行进一步的技术性解释。)

**Takuuehdot****Palvelun saaminen**

WD arvostaa asiakkuuttasi ja pyrkii aina tarjoamaan sinulle parasta mahdollista palvelua. Jos tämä tuote vaatii huoltoa, ota joko yhteyttä tuotteen alkuperäiseen myyjään tai käy tukisivustollamme osoitteessa <http://support.wdc.com/warranty/policy.asp>. Saat sieltä tietoja palvelun saamisesta tai palautusvaltuutuksen saamisesta. Jos tuotteen todetaan olevan mahdollisesti viallinen, saat palautusvaltuutusnumeron ja ohjeet tuotteen palauttamiseen. Valtuuttamaton palautus (eli palautusvaltuutusnumero puuttuu) palautetaan sinulle omalla kustannuksellasi. Valtuutetut palautukset tulee lähettää hyväksytyssä lähetyspaketissa maksettuna ja vakuutettuna palautusasiakirjoissa olevaan osoitteeseen. Säilytä alkuperäinen laatikko ja pakkausmateriaalit WD-tuotteen säilyttämistä tai lähettämistä varten. Voit tarkistaa takuuajan (sarjanumero vaaditaan) osoitteessa <http://support.wdc.com/warranty/policy.asp>. WD ei vastaa millään tavalla tietojen häviämisestä, hävinneiden tietojen palautuksesta tai sen hallussa olevan tuotteen sisältämistä tiedoista.

## Rajoitettu takuu

WD takaa, että tuote tulee normaalikäytössä olemaan alla mainitun ajanjakson vapaa vioista materiaalisissa ja valmistuksessa ja noudattaa WD:n määritteitä. Rajoitetun takuun kesto aika riippuu siitä, mistä maasta Tuote hankittiin. Rajoitetun takuun kesto aika on 3 vuotta Pohjois-, Etelä- ja Keski-Amerikassa, 3 vuotta Euroopassa, Lähi-Idässä ja Afrikassa ja 3 vuotta Aasiassa Tyynen Valtameren alueilla, paitsi jos laki toisin määrää. Rajoitettu takuu alkaa ostokuitin päivämääränä. WD ei vastaa millään tavalla WD:lle palautetusta tuotteesta, jos WD toteaa tuotteen olevan WD:ltä varastettu tai että väitetty vika a) ei ole olemassa, b) on sellainen, ettei sitä voida kohtuudella korvata johtuen ennen WD:lle saapumista aiheutuneista vaurioista tai c) aiheutuu väärinkäytöstä, väärästä asennuksesta, tuotteen muuttamisesta (mukaan lukien merkintöjen poisto tai muuttaminen ja ulkoisten koteloiden avaaminen tai irrottaminen, ellei tuote lukeudu käyttäjän rajoitetusti itse huollettaviin laitteisiin ja ellei muutos ole ohjeiden mukainen, katso <http://support.wdc.com/warranty/policy.asp>), aiheutuu onnettomuudesta tai väärästä käsittelytavasta tuotteen ollessa jonkin muun tahon kuin WD:n hallussa. Takuuajana olet oikeutettu vain tuotteen korjaukseen tai vaihtoon WD:n päätöksen mukaisesti yllä olevien rajoitusten ollessa voimassa.

Edellä selostettu rajoitettu takuu on ainoa WD:n myöntämä takuu ja se koskee vain uusina myytyjä tuotteita. Takuussa määritelty korvaukset annetaan a) kaikkien mahdollisten muiden korvausten ja takuiden sijaan, niiden juridisesta perusteesta riippumatta, mukaan lukien rajoituksetta kaikki kaupattavuutta tai tiettyyn käyttötarkoitukseen sopivuutta koskevat takuut ja b) määritelty korvaukset kattavat täysimääräisesti WD:n kaikki tuotteeseen millään tavalla liittyvät vastuut, niiden juridisesta perusteesta riippumatta. Yhdysvalloissa kaikki osavaltiot eivät salli satunnaisten tai välillisten vahinkojen sulkemista takuun ulkopuolelle, joten yllä oleva rajoitus ei välttämättä koske sinua. Tämän takuun myötä saat erityisiä laillisia oikeuksia, joiden lisäksi eri osavaltioiden lainsäädännön mukaisesti sinulla voi olla muitakin oikeuksia.

## GNU yleinen julkinen lisenssi ("GPL")

Tämän tuotteen laitteisto-ohjelmisto voi sisältää kolmannelle osapuolelle kuuluvia tekijänoikeudella varustettuja ohjelmistoja, joita koskee GPL-lisenssi tai LGPL-lisenssi (Lesser General Public License) yhteisesti "GPL-ohjelmisto") eikä Western Digitalin käyttöoikeussopimus. GPL:n mukaan, jos soveltuu: 1) GPL-ohjelmiston lähdekoodi voidaan ladata ilmaiseksi osoitteesta <http://support.wdc.com/download/gpl> tai hankkia CD:llä nimelliseen hintaan osoitteesta <http://support.wdc.com/download/gpl> tai soittamalla asiakaspalveluun kolmen vuoden sisällä hankintapäivästä; 2) GPL-ohjelmistoa voidaan jälleenkäyttää, jaella ja muokata; 3) GPL-ohjelmistolle ei anneta minkäänlaista takuuta, soveltuvan lain mukaisesti; ja 4) tässä olevasta GPL: stä voidaan hankkia kopio osoitteesta <http://www.gnu.org> tai <http://support.wdc.com/download/gpl>.

Ohjelmiston muuntelu ja peukalointi, mukaan lukien mutta ei yksinomaan avoimen lähdekoodin ohjelmisto, tapahtuu yksinomaan käyttäjän omalla vastuulla. Western Digital ei ole vastuussa sellaisista muunnoksista eikä sellaisesta peukaloinnista. Western Digital ei tue mitään tuotetta, jonka Western Digitalin toimittamaan ohjelmaa käyttäjä on muunnellut tai yrittänyt muunnella.

# Hakemisto

## A

Asema  
    diagnoosi ja tilan tarkastus 47, 48  
    irrottaminen PC:stä 45  
    käsittelyohjeet 4  
    kuvake, Home (Koti) -välilehden  
        näytöt 16  
    lepotila-ajastin 46  
    näytön vieritysohjaimet, Home  
        (Koti) -välilehden näytöt 17  
    sisältömittari, Backup  
        (Varmuuskopiointi) -  
        välilehden näytöt 19  
    sisältömittari, Home (Koti) -  
        välilehden näytöt 18  
    tilan tarkastaminen 45  
Aseman alustaminen uudelleen 55, 56  
Aseman alustusmuodon  
muuttaminen 56  
Aseman alustusmuoto, muuntaminen 3  
Aseman asetukset  
    aseman pyyhkiminen 49  
    lepotila-ajastin 46  
    rekisteröinti 46  
    suojaus 37  
Aseman irrottaminen 45  
Aseman lukituksen vapauttaminen 38  
    ilman WD Security -ohjelmaa 41  
    virtuaali-CD:ltä 40, 45  
    WD Security -ohjelmalla 39  
Aseman pyyhkiminen 49  
Aseman rekisteröinti 46  
Aseman salasanasuojaus 37  
    VAROITUS kadotetuista  
        salasanoista 37

## B

Backup (Varmuuskopio) -välilehden  
näytöt  
    aseman sisältömittari 19  
    Käynnistä/pysäytä  
        varmuuskopiointi -painike 21  
    kuvaus 18  
    Siirry luokan/tiedostojen  
        varmuuskopiointipainikkees  
        een 21

tietokoneen sisältömittari 19  
toiminnot yleisesti 13  
varmuuskopiointin lisäasetukset 20

## E

Erase Drive (Pyyhi asema) -valintaruutu  
49

## F

FCC-luokan B tiedot 67  
File History (Tiedostohistoria) -painike  
24

## G

GNU yleinen julkinen lisenssi 69  
GPL-ohjelmisto 69

## H

Hälytykset, vilkkuva kuvake 45  
Help (Ohje) -välilehden näyttö  
    kuvaus 25  
    Learning Centerin aihepainikkeet  
        25  
    ohjelmiston päivityspainike 26  
    online-käyttöoppaan linkki 25  
    toiminnot yleisesti 14  
    Tukilinkki 26  
    WD-myyvälän linkki 26  
    Yhteystiedot-linkki 25  
Home (Koti) -välilehden näytöt  
    aseman kuvake 16  
    aseman näytön vieritysohjaimet 17  
    aseman sisältömittari 18  
    kuvaus 14  
    oman tietokoneen kuvake 16  
    sisäisen aseman valintaruutu 16  
    tietokoneen sisältömittari 17  
    toiminnot yleisesti 13

## I

ICES-003/NMB-003-yhdenmukaisuus 67

## K

Käsittelyohjeet 4  
Käynnistä/peruuta palautus -painike  
23  
Käynnistä/pysäytä varmuuskopiointi -  
painike 21  
Käyttöjärjestelmät 2, 3  
Käyttöohjeet 4  
Kiina RoHs 68

## **L**

Laatikon sisältö 2  
Laite 2  
Lämpötilan tarkastaminen 45  
Learning Centerin aihepainikkeet 25  
Levykuva, lataaminen ja  
palauttaminen 52, 55  
Lisävarusteet, valinnaiset 2

## **M**

Määritä  
    lepotila-ajastimen valintaruutu 46  
    nouda kansio -valintaruutu 54  
    suosikkiasetukset-valintaruutu 54  
    tiedostohistorian valintaruutu 53  
Merkkivalo 4

## **O**

Ohjelma-asetukset  
    asetukset 54  
    palautuskansio 53  
Ohjelmisto, GPL 69  
Ohjelmistolevykuvan  
palauttaminen 52, 55  
Ohjelmiston päivityspainike 26  
Oma tietokone  
    kuvake, Home (Koti) -välilehden  
        näyttö 16  
    sisältömittari, Backup  
        (Varmuuskopiointi) -  
        välilehden näytöt 19  
    sisältömittari, Home (Koti) -  
        välilehden näytöt 17  
Online-käyttöoppaan linkki 25

## **P**

Paketin sisältö 2  
Palautuskansion vaihtoruutu, Retrieve  
(Palauta) -välilehden näytöt 22  
Palvelu 68  
Preferences (Asetukset)  
    painike 24  
    vaihtoehdot, asetus 54

## **Q**

Quick Drive Test 48

## **R**

Rajoitettu takuu 69  
Register Drive (Rekisteröi asema)  
-valintaruutu 47

Retrieve (Palauta) -välilehden näytöt  
    Käynnistä/peruuta palautus -  
        painike 23  
    kuvaus 21  
    Palautettavien tiedostojen  
        asetuspainikkeet 23  
    Palautettavien tiedostojen  
        tallennuskohteen painikkeet  
        23  
    Palautuskansion muutosruutu 22  
    Selauspainike 22  
    Tiettyjen palautettavien tiedostojen  
        valintaruutu 23  
    toiminnot yleisesti 13  
    Varmuuskopioitujen asemien  
        valintaruutu 22  
Retrieve Folder (Palautuskansio) -  
painike 24  
RoHS 68

## **S**

Salasan luominen 37  
Selauspainike, Retrieve (Palauta) -  
välilehden näytöt 22  
Settings (Asetukset) -välilehden näytöt  
    File History (Tiedostohistoria) -  
        painike 24  
    kuvaus 24  
    Preferences (Asetukset) -painike 24  
    Retrieve Folder (Palautuskansio) -  
        painike 24  
    toiminnot yleisesti 14  
Siirry luokan/tiedostojen  
varmuuskopiointipainikkeeseen 21  
Sisäisen aseman valintaruutu, Home  
(Koti) -välilehden näytöt 16  
Sisältömittari  
    aseman 18  
    Backup (Varmuuskopio) -välilehden  
        näytöt 19  
    tietokoneen 17  
    tietokoneen Backup  
        (Varmuuskopiointi) -  
        välilehden näytöt 19  
SMART Status Check 47  
Suorita diagnoosi -valintaruutu 48  
System (Järjestelmä)  
    tiedostoluokka, määritelmä 18  
    yhteensopivuus 2

## **T**

Takuu 68  
Täysi median skannaus 48  
Tiedostohistorian valintaruutu 53  
Tiettyjen palautettavien tiedostojen  
valintaruutu 23  
Tilan tarkastaminen 45  
Settings (Asetukset)  
    *Katso* Aseman asetukset  
Tukilinkki 26  
Tuotteen ominaisuudet 1  
Turvavaatimusten täyttäminen 67

## **U**

Ulkoisten ominaisuuksien kuvaus 3  
USB  
    aseman käyttöliittymä 4

## **V**

Välkkyvän kuvakkeen hälytykset 45  
Vapaa tila 45  
Varmuuskopio  
    menetelmä 27  
    tiedostojen sisältöruutu 28, 29, 30  
    tiedostojen varmuuskopiointi 27  
Varmuuskopioinnin lisäasetukset,  
Backup (Varmuuskopiointi) -välilehden  
näytöt 20  
Varmuuskopioitujen asemien  
valintaruutu 22  
VAROITUS  
    aseman pyyhkimisestä 49  
    lukitsemattomasta asemasta 38, 42  
    salasanan unohtamisesta 37  
    tiedon menettämisestä asemaa  
        irrotettaessa 45

## **W**

WD  
    palvelu 68  
    SmartWare kuvake 44  
    Store (Myymälä) -linkki 26  
WD SmartWare -ohjelman  
käynnistäminen 44

## **Y**

Yhdenmukaisuus 67  
Yhdenmukaisuus säännösten  
kanssa 67  
Yhdistä

kansio, määrittäminen 53  
kohteenvaihtopainikkeet 23  
menetelmä 32  
tiedostojen palauttamisesta 32  
tiedostojen vaihtopainike 23  
Yhteensopivuus käyttöjärjestelmien  
kanssa 2, 3  
Yhteystiedot-linkki 25  
Ympäristösäädösten noudattaminen  
(Kiina) 68

---

WD uskoo antamiensa tietojen olevan oikeita ja luotettavia. WD ei kuitenkaan ota vastuuta näiden tietojen käyttämisen seurauksista eikä kolmansien osapuolien patenttien tai muiden oikeuksien mahdollisista rikkomuksista. Käyttäjä ei saa mitään epäsuoria tai muita lisenssioikeuksia WD:n patentteihin tai patenttioikeuksiin. WD varaa oikeuden muuttaa teknisiä tietoja ilman ennakkoilmoitusta.

Western Digital, WD, WD-logo, My Book ja My Passport ovat rekisteröityjä tavaramerkkejä ja My Passport Essential, WD SmartWare ja Data Lifeguard ovat tavaramerkkejä, jotka omistaa Western Digital Technologies, Inc. Tässä aineistossa voidaan mainita myös muita merkkejä, jotka kuuluvat muille yhtiöille.

© 2013 Western Digital Technologies, Inc. Kaikki oikeudet pidätetään.

Western Digital  
3355 Michelson Drive, Suite 100  
Irvine, California 92612 USA

4779-705063-N02 Tammikuu 2013