

My Passport®

Bærbar harddisk

Brugervejledning



WD Service og Support

Hvis du oplever problemer, beder vi dig give os en mulighed for at løse problemet, inden du returnerer produktet. De fleste tekniske supportspørgsmål kan besvares i vores vidensbase eller via e-mail på <http://support.wdc.com>. Hvis du ikke kan finde svar eller hvis du foretrækker det, så kan du kontakte WD® på det mest bekvemme af de telefonnumre, der er vist ovenfor.

Produktet inkluderer 30 dages gratis telefonisk support i løbet af garantiperioden. 30-dagsperioden starter på datoen for din første telefonkontakt med WDs tekniske support. E-mail support er gratis i hele garantiperioden og vores omfattende vidensbase er tilgængelig 24/7. For at du kan blive holdt opdateret om nye funktioner og services, bedes du huske at registrere dig på <http://register.wdc.com>.

Adgang til onlinesupport

Besøg vores websted med produktsupport på <http://support.wdc.com> og vælg blandt disse emner:

- **Downloads** – Download drivere, software opdateringer til dit WD-produkt.
- **Registration** (Registrering) – Registrer WD-produktet for at få opdateringer og specialtilbud.
- **Garanti- & (RMA-) services** – Få oplysninger om Garanti & "Godkendelse til returnering af materiale" (RMA), RMA-status og genoprettelse af data.
- **Vidensbase** – Søg efter nøgleord, sætninger eller svar-id.
- **Installation** – Få online-hjælp til at installere WD-produkt eller software.
- **WD Community** – Del dine tanker og opret forbindelse med andre WD-brugere.

Kontakt WD Technical Support

Når du kontakter WD for support, skal du have dit WD-produktserienummer, systemhardware- og systemsoftwareversion parat.

Nordamerika		Asien/Stillehavsområdet	
Engelsk	800.ASK.4WDC (800.275.4932)	Australien	1 800 42 9861
Spansk	800.832.4778	Kina	800 820 6682/+65 62430496
		Hongkong	+800 6008 6008
		Indien	1 800 11 9393 (MNTL)/1 800 200 5789 (Reliance) 011 26384700 (Pilot Line)
Europa (gratis opkald)*	00800 ASK4 WDEU (00800 27549338)	Indonesien	+803 852 9439
		Japan	0120 994 120/00531 65 0442
		Korea	02 703 6550
Europa	+31 880062100	Malaysia	+800 6008 6008/1 800 88 1908/+65 62430496
Mellemøsten	+31 880062100	Filippinerne	1 800 1441 0159
Afrika	+31 880062100	Singapore	+800 6008 6008/+800 608 6008/+65 62430496
		Taiwan	+800 6008 6008/+65 62430496

* Numre til gratis opkald er tilgængelig i følgende lande: Østrig, Belgien, Danmark, Fankrig, Tyskland, Irland, Italien, Holland, Norge, Spanien, Sverige, Schweiz, Storbritannien.

Indholdsfortegnelse

WD Service og Support	ii
Adgang til onlinesupport	ii
Kontakt WD Technical Support	ii
1 Om dit WD-drev	1
Funktioner	1
Pakkens indhold	2
Valgfrit tilbehør	2
Kompatible operativsystemer	2
Diskdrevformat	3
Fysisk beskrivelse	3
Strøm-/aktivitets-LED	3
USB 3.0-grænseflade	4
Registrering af drevet	4
Forholdsregler ved håndtering	4
2 Tilslut drevet og kom godt i gang	5
Sådan tilsluttes drevet	5
Sådan kommer du i gang med WD-softwaren	6
3 WD SmartWare-software Funktionsoversigt	13
Fanen Start viser	14
Fanen Sikkerhedskopiering viser	18
Fanen Hent viser	21
Fanevisningen Indstillinger	24
Fanevisningen Hjælp	25
4 Sådan sikkerhedskopieres filer	27
Sådan fungerer funktionen Sikkerhedskopiering	27
Sådan sikkerhedskopieres filer	27
5 Sådan hentes filer	32
Sådan fungerer funktionen Hent	32
Sådan hentes filer	32
6 Sådan låses og oplåses drevet	36
Sådan beskyttes drevet med en adgangskode	36
Sådan oplåses drevet	37
Sådan låses drevet op med softwareværktøjerne WD-Sikkerhed eller WD Drive	38
Sådan oplåses drevet med WD-software	39
Sådan låses drevet op med WD Drive Unlock Utility	40
Ændring af din adgangskode	41
Deaktivering af funktionen Drive Lock (Drev lås)	42

7	Sådan styres og tilpasses drevet	43
	Sådan anvendes ikonet WD Quick View	43
	Åbner WD SmartWare-softwaren	43
	Kontrollerer drevets status	44
	Sådan frakobles drevet sikkert	44
	Overvågningsikon-besked	44
	Sådan indstilles drevets Dvale-timer	45
	Registrering af drevet	45
	Sådan kontrolleres drevets sundhed	46
	Sådan slettes drevet	48
	Sådan anvendes funktionen Drive Erase (Drevsletning)	48
	Sådan anvendes hjælpeprogrammet WD Drive Unlock (Lås WD-drev op)	49
	Sådan gendannes WD-softwaren og diskafbildning	51
8	Sådan styres og tilpasses softwaren	52
	Angiv det antal kopier, der skal udskrives	52
	Angiv en anden hente-mappe	52
	Søger efter softwareopdateringer	53
	Sådan fjernes WD-softwaren	53
9	Sådan anvendes drevet med en Mac	54
	Omformater drevet	54
	Sådan gendannes WD Software og diskafbildning	54
	Sådan installeres drevet på Mac-computere	54
10	Fejlfinding	55
	Installation, partitionering og formatering af drevet	55
	Ofte stillede spørgsmål	55
A	Installerer et SES-driver	57
	Installation på Windows XP-computere	57
	Installerer driveren automatisk	57
	Installerer driveren manuelt	59
	Installation på Windows Vista-computere	61
	Installerer driveren automatisk	61
	Installerer driveren manuelt	62
	Sådan installeres på Windows 7- og Windows 8-computere	64

B	Oplysninger om overensstemmelse og garanti	66
	Overensstemmelseserklæring	66
	FCC Klasse-B Information	66
	ICES-003/NMB-003-erklæring	66
	Sikkerhedsoverensstemmelse	66
	CE-komplians for Europa	66
	KC Notice (Kun Korea)	67
	Miljøoverensstemmelse (Kina)	67
	Garantiinformation	67
	Opnåelse af service	67
	Begrænset ansvar	68
	GNU Offentlighedslicens ("GPL")	68
	Indeks	69

1

Om dit WD-drev

Velkommen til My Passport® ultra-bærbar harddisk, en elegant lagerløsning med høj kapacitet til alle kapitler i dit digitale liv. Vores seneste udgave har visuel, nem at bruge, automatisk software til kontinuerlig sikkerhedskopiering og beskyttelse med lås til drevsikkerhed.

My Passport har høj kapacitet i slankt bærbart drev. Det har ultrahurtig USB 3.0-tilslutning, automatisk sikkerhedskopieringssoftware og adgangskodebeskyttelse og hardwarekryptering til at hjælpe dig med at beskytte dine filer mod uautoriseret brug og med masser af plads til at gemme alle dine filer.

I dette indledende kapitel beskrives følgende emner:

- [Funktioner](#)
- [Pakkens indhold](#)
- [Valgfrit tilbehør](#)
- [Kompatible operativsystemer](#)
- [Diskdrevformat](#)
- [Fysisk beskrivelse](#)
- [Registrering af drevet](#)
- [Forholdsregler ved håndtering](#)

Funktioner

Vigtige funktioner for My Passport-drevet omfatter:

Ultrahurtige overførselshastigheder – Når tilsluttet til en USB 3.0-port, kan du med My Passport få adgang til og gemme filer med rasende fart. Reducer overførselstid med op til tre gange sammenlignet USB 2.0-overførselstid.*

*Ydelsen kan variere afhængigt af hardwarekonfigurationen.

USB 3.0- og USB 2.0-kompatibilitet – Med dette ene drev får du kompatibilitet med USB 2.0-enheder idag og den ultrahurtige USB 3.0-hastighed, når du er klar til gå op til næste generation.

Høj kapacitet, lille design – Giver op til 2 TB kapacitet i et kompakt drev, My Passport passer ideelt til enhver med mange videoer, fotos, musik og filer, som de vil beskytte og tage med på farten.

WD SmartWare™ – Software til automatisk kontinuerlig sikkerhedskopiering, der kører ubemærket i baggrunden, for at beskytte dine data, vha. minimale computerressourcer. Når du tilføjer eller ændrer en fil, sikkerhedskopieres den øjeblikkeligt.

WD Security™ – Indstil adgangskodebeskyttelse og hardwarekryptering til drevet til at hjælpe med at beskytte dine filer mod uautoriseret brug eller adgang.

WD Drive Utilities™ – Registrer drevet, indstil drevets dvaletimer, kør diagnosticering osv. vha. WD Drive Utilities.

USB-strømforsynet – Strømforsynet direkte fra pc'ens USB-port. Der er ikke brug for en separat strømforsyning.

WD-kvalitet hele vejen – Vi ved at dine data er vigtige for dig. Så vi bygger drevets indvendige dele til vores høje krav til holdbarhed, stødtolerance og langsigtet pålidelighed. Derefter beskytter vi drevet med et holdbart kabinet designet til skønhed og beskyttelse.

Vigtigt! Besøg vores websted <http://www.westerndigital.com> for den sidste WD-produktinformation og nyheder. Du kan finde den nyeste software, firmware- og produkt-dokumentation og -oplysninger på <http://support.wdc.com/downloads>.

Pakkens indhold

Som vist i Figur 1, omfatter My Passport-drevsættet følgende:

- My Passport bærbar harddisk
- USB 3.0-kabel
- Kort installationsvejledning
- WD SmartWare, WD Security- og WD Drive Utilities-software (medfølger på drevet)

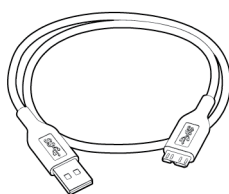

USB 3.0-kabel



My Passport
Bærbar harddisk

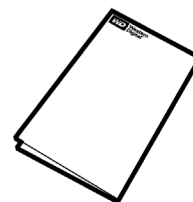

Kort installationsvejledning

Figur 1. My Passport Drevsæt komponenter

Valgfrit tilbehør

Du kan finde flere oplysninger om valgfrit tilbehør til WD-produkter på:

US	http://www.shopwd.com eller http://www.wdstore.com
Canada	http://www.shopwd.ca eller http://www.wdstore.ca
Europa	http://www.shopwd.eu eller http://www.wdstore.eu
Alle andre	Kontakt WD Technical Support i din region. Beøg http://support.wdc.com og se svar-id 1048 i vidensbasen for en liste over kontakter til teknisk support.

Kompatible operativsystemer

My Passport-drevet og WD Security- og WD Drive Utilities-softwaren er kompatible med følgende operativsystemer:

Windows®

- Windows XP
- Windows Vista®
- Windows 7
- Windows 8

Mac OS X

- Leopard
- Snow Leopard
- Løve
- Mountain Lion

WD SmartWare-software er kompatibel med følgende operativsystemer:

Windows

- Windows XP
- Windows Vista
- Windows 7
- Windows 8

Kompatibiliteten kan variere, afhængigt af hardwarekonfiguration og operativsystem.

For den bedste ydelse og driftssikkerhed skal du altid installere de seneste opdateringer og servicepakke (SP). For Windows-computere gå til menuen **Start** og vælg **Windows Update**. For Mac-computere, gå til **Apple**-menuen og vælg **Software Update** (Softwareopdatering).

Diskdrevformat

My Passport-drevet er formatteret som en enkelt NTFS-partition til kompatibilitet med alle opdaterede Windows-operativsystemer. Hvis du vil bruge dette drev sammen med en Mac-computer, se "Omformatere drevet" på side 54 og "Fejlfinding" på side 55.

Fysisk beskrivelse

Som vist i Figur 2, har for My Passport-drevet:

- En strøm-/aktivitets-LED-indikator
- En USB 3.0-grænsefladeport

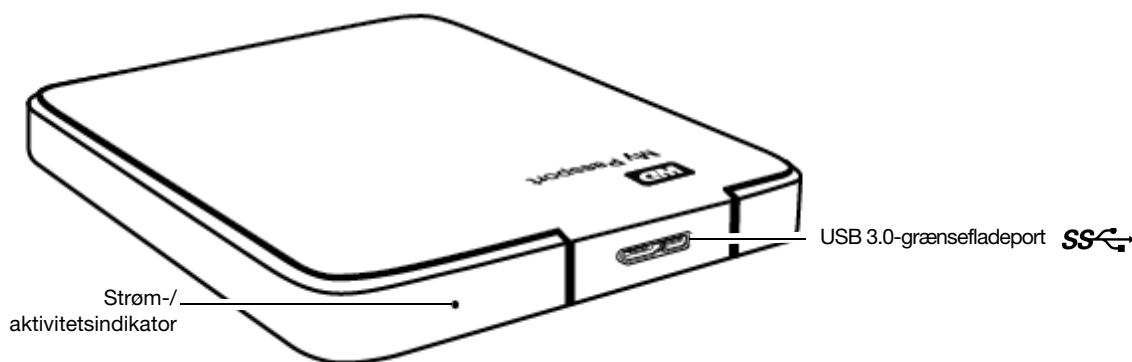

Figur 2. My Passport-drev

Strøm-/aktivitets-LED

Strøm-/aktivitetsindikatoren viser drevets strømstatus som følgende:

LED udseende	Strømstatus/-aktivitet
On stabil	Venter
Hurtig blinken, cirka 3 gange i sekundet	Aktivitet
Blinker langsomt, cirka hver 2,5 sekund	System-standby

USB 3.0-grænseflade

USB 3.0 understøtter dataoverførselshastigheder op til 5 Gb/s og er bagudkompatibel med USB 2.0. En forbindelse til en USB 2.0-port overfører data med til 480 Mb/s.

Registrering af drevet

Register altid My Passport-drevet for at få de seneste opdateringer og specialtilbud. Du kan nemt registrere drevet vha. WD Drive Utilities-software, som beskrevet i "Registrering af drevet" på side 45. Du kan også registrere online på <http://register.wdc.com>.

Forholdsregler ved håndtering

WD-produkter er præcisionsinstrumenter og skal håndteres med omhu under udpakning og installation. Hårdhændet håndtering, stød eller vibration kan beskadige drevene. Overhold altid følgende forholdsregler, når du udpakker og installerer dit eksterne lagerprodukt:

- Tab ikke og stød ikke drevet.
- Fjern ikke drevet under aktivitet.

2

Tilslut drevet og kom godt i gang

Dette kapitel indeholder vejledning i tilslutning af drevet og installation af WD Drive Utilities, WD Security og WD SmartWare-software på computeren. Det indeholder følgende emner:

[Sådan tilsluttes drevet](#)

[Sådan kommer du i gang med WD-softwaren](#)

Sådan tilsluttes drevet

1. Tænd computeren.
2. Tilslut drevet til computeren som vist i Figur 3.
3. Bekræft efter at drevet vises under Denne computer i Windows Stifinder.
4. Hvis en Found New Hardware (Der er fundet ny hardware)-skærm vises, klik på **Cancel** (Annuller) for at lukke den. WD-softwaren vil installere den korrekte driver til drevet.

My Passport-drevet er nu klar til at blive brugt som en ekstern lagerenhed. Du kan forbedre dets funktioner ved at installere WD-softwaren fra drevet:

- WD -Sikkerhed
- WD Drev-hjælpeprogrammer
- WD SmartWare

Se "Sådan kommer du i gang med WD-softwaren" på side 6.

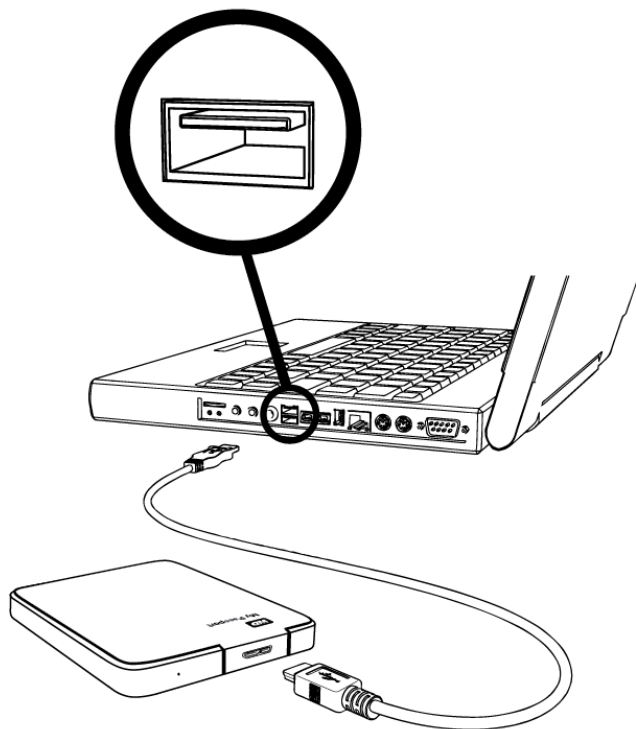

Figur 3. Sådan tilsluttes My Passport-drevet

Sådan kommer du i gang med WD-softwaren

Efter at du har tilsluttet drevet til computeren, får en installationsguide dig hurtigt i gang med WD-softwaren på drevet:

- WD Security
- WD Drive Utilities
- WD SmartWare

1. Anvend computerens hjælpeprogram til filstyring til at åbne My Passport-drevlisten og dobbeltklik på WD Apps-installationsfil:

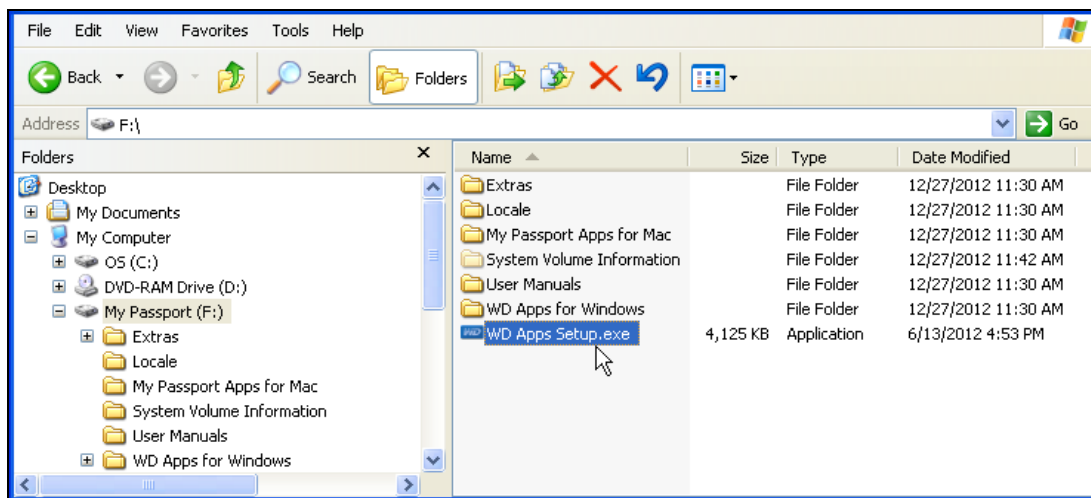

2. Klik på **Next** (Næste) på WD Apps Setup Wizard (Guiden WD Apps-installation):



3. Læs Licensaftalen, og markér derefter afkrydsningsfeltet **I accept the terms of the License Agreement** (Jeg accepterer licensaftalens betingelser), og klik på **Next** (Næste) for at fortsætte:



4. På dialogen Custom Setup (Brugerdefineret installation):

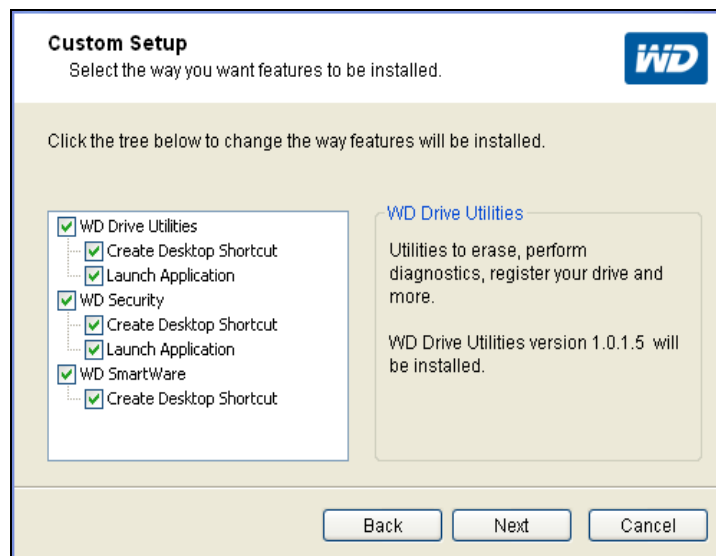

- Vælg et programnavn for at se en kort beskrivelse af programmet:
 - WD Drive Utilities**
 - WD Security**
 - WD SmartWare**
- Ryd afkrydsningsfeltet for alle programmer, du ikke vil installere.
- Ryd afkrydsningsfeltet for alle installationsindstillinger, du ikke vil implementere:
 - Opret skrivebordsgenvej**
 - Start program**
- Klik på **Next** (Næste) for at installere de valgte programmer og indstillinger.

5. Vent indtil installationen er fuldført:

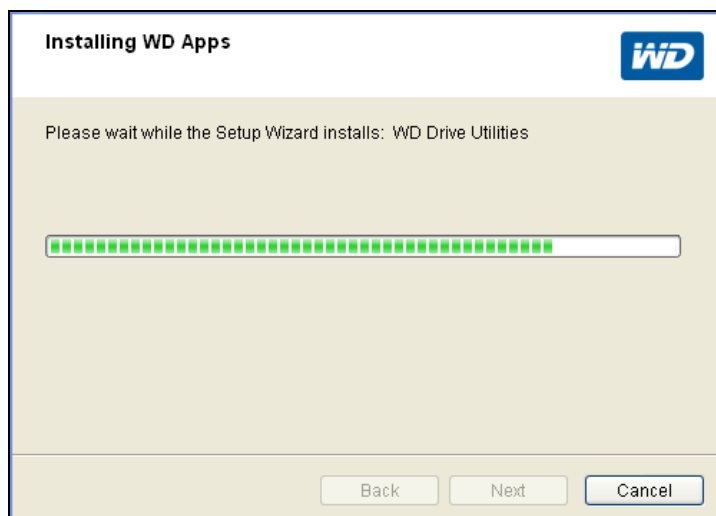

6. Klik når installationen er færdig, på **Finish** (Udfør) for at lukke installationsguiden WD Apps:

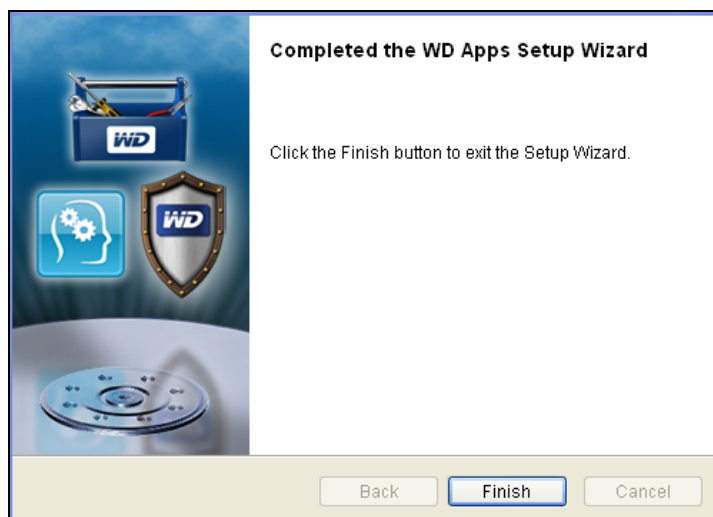

7. Klik, hvis der vises en meddelelse om, at en softwareopdatering er tilgængelig, på **Update Software** (Opdater Software) og følg vejledningen på skærmen for at hente og installere softwareopdateringen:

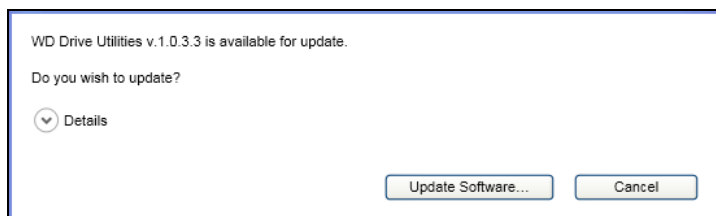

8. Afhængigt af dine valg:

- Installation af WD Drive Utilities-softwaren med indstillingen Launch Application viser skærmen WD Drive Utilities screen (se Figur 4 og "Sådan styres og tilpasses drevet" på side 43).
- Installation af WD Security-softwaren med indstillingen Launch Application viser skærmen WD Security (se Figur 5 på side 10 og "Sådan låses og oplåses drevet" på side 36).
- Installation af WD SmartWare-softwaren viser skærmen Backup Plan Selection (Valg af sikkerhedskopieringsplan) til at vælge sikkerhedskopieringstypen du vil udføre:



9. På skærmen Backup Plan Selection (Valg af sikkerhedskopieringsplan):

a. Vælg indstilling for sikkerhedskopieringstypen du vil køre:

- **Category Backup** (Sikkerhedskopiering efter kategori) – Finder og sikkerhedskopierer alle filer i de valgte kategorier på computeren.
- **File Backup** (Sikkerhedskopiering af fil) – Sikkerhedskopierer filer eller mapper fra en mappevisning på computerens interne harddisk.

b. Klik på **Next** (Næste) for at få vist den indledende skærm initial Backup (Indledende sikkerhedskopiering) (Figur 6 på side 11).

10. På skærmen the initial Backup (Indledende sikkerhedskopiering) kan du enten:

- Kør din første sikkerhedskopiering – Se "Sådan sikkerhedskopieres filer" på side 27 inden du klikker på **Start Backup** (Start sikkerhedskopiering).

Klik efter at sikkerhedskopieringen er færdig på **Continue** (Fortsæt) for at få vist skærmen WD SmartWare Home screen (Startskærm) (Figur 7 på side 12).

- Spring sikkerhedskopieringen over ved at klikke på **Skip Backup** (Spring sikkerhedskopiering over) for at få vist skærmen WD SmartWare Home (Startskærm) (Figur 7 på side 12).

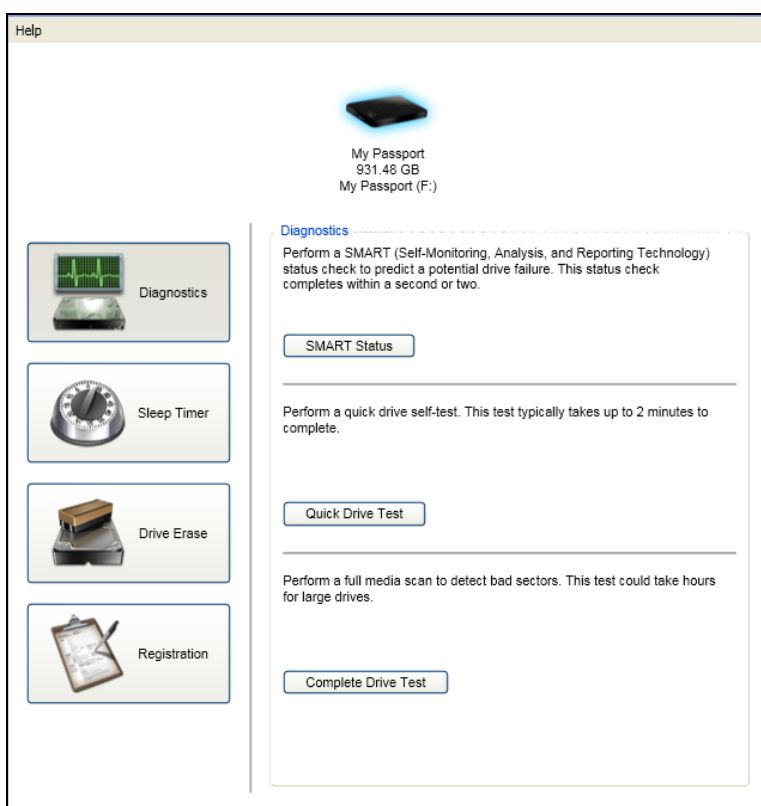

Figur 4. Skærmen WD Drive Utilities

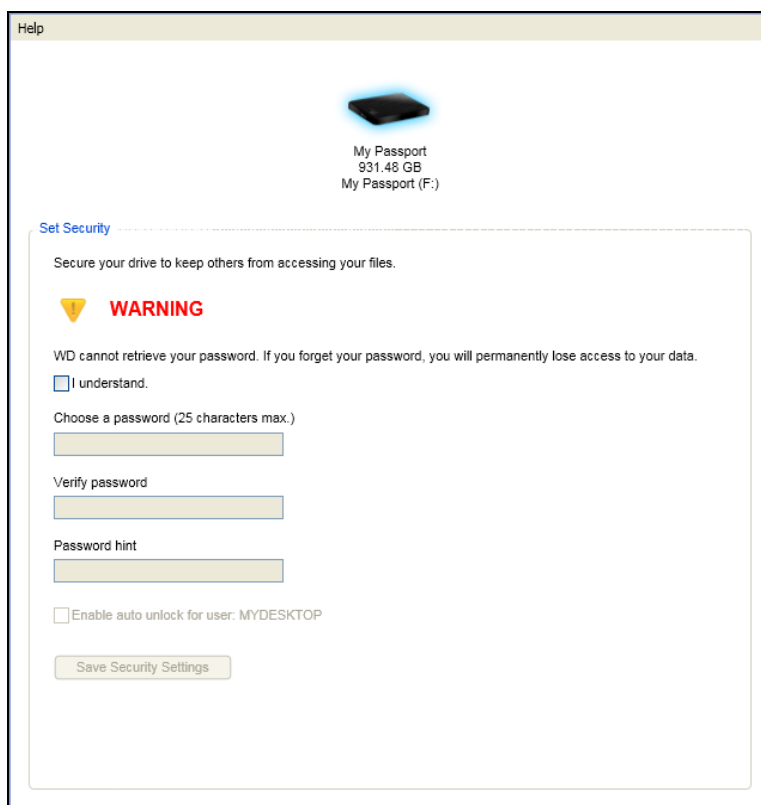

Figur 5. Skærmen WD Security

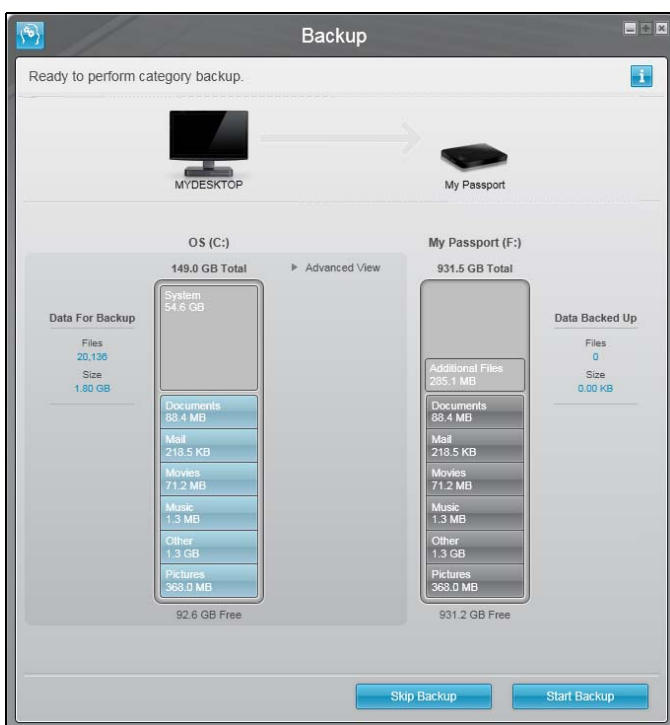

Skærmen Initial Category Backup (Indledende sikkerhedskopiering efter kategori)

Bemærk! Skærmene initial Backup (Indledende sikkerhedskopiering) vises kun en gang – når du installerer WD SmartWare-softwaren på computeren. Derefter vil start af softwaren vise startskærmen, så du kan vælge hvad du vil foretage dig.

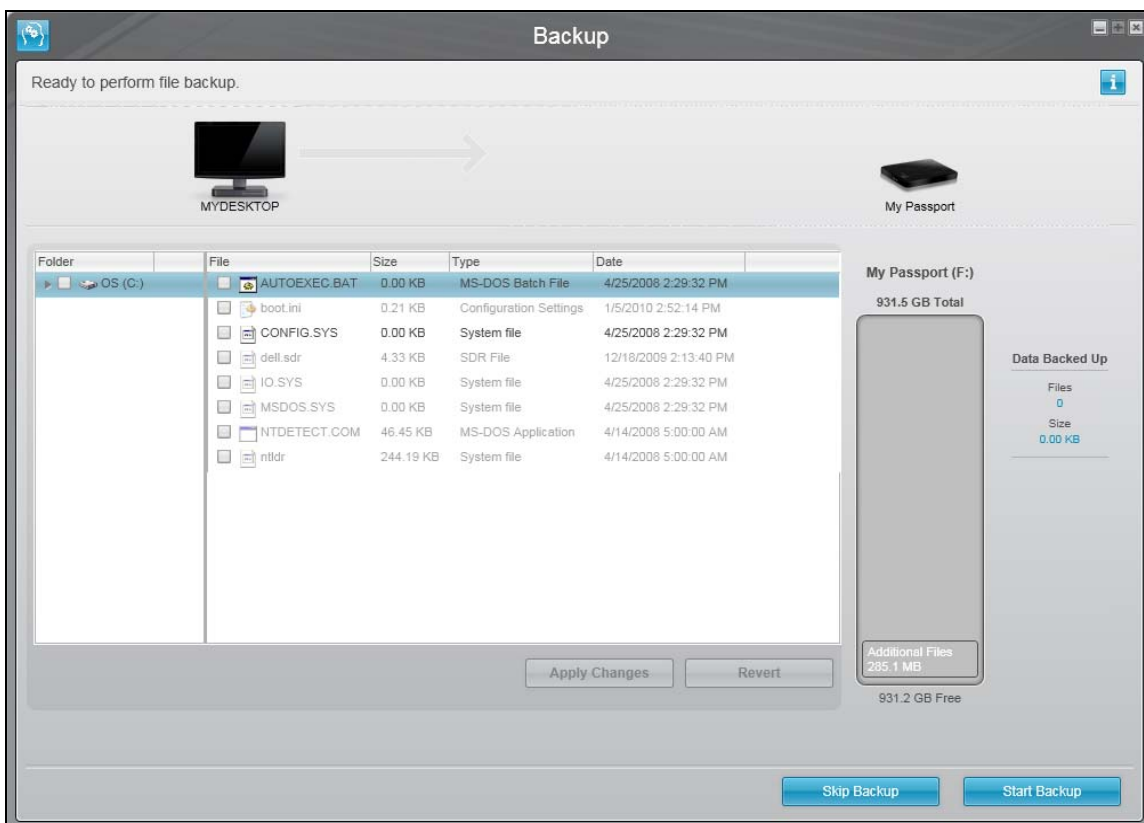

Skærmen Initial File Backup (Indledende sikkerhedskopiering af fil)

Figur 6. Skærmen Initial Backup (Indledende sikkerhedskopiering)

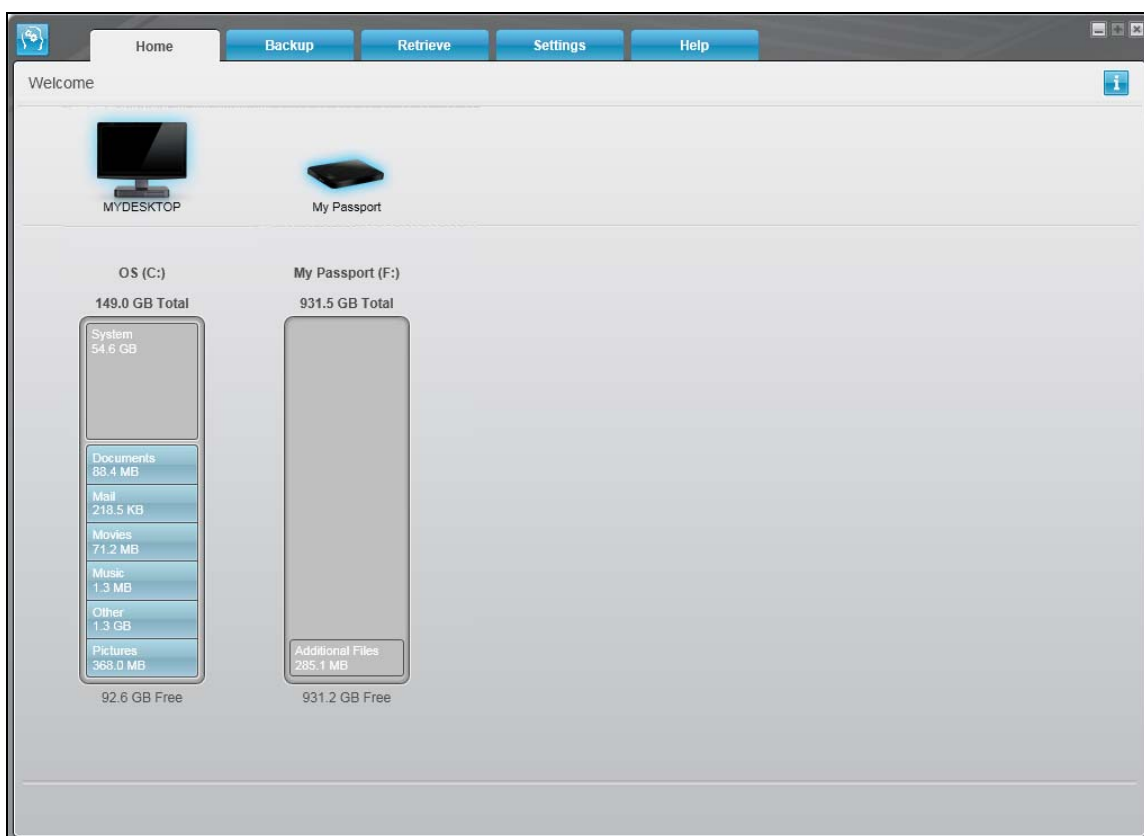

Før første sikkerhedskopiering

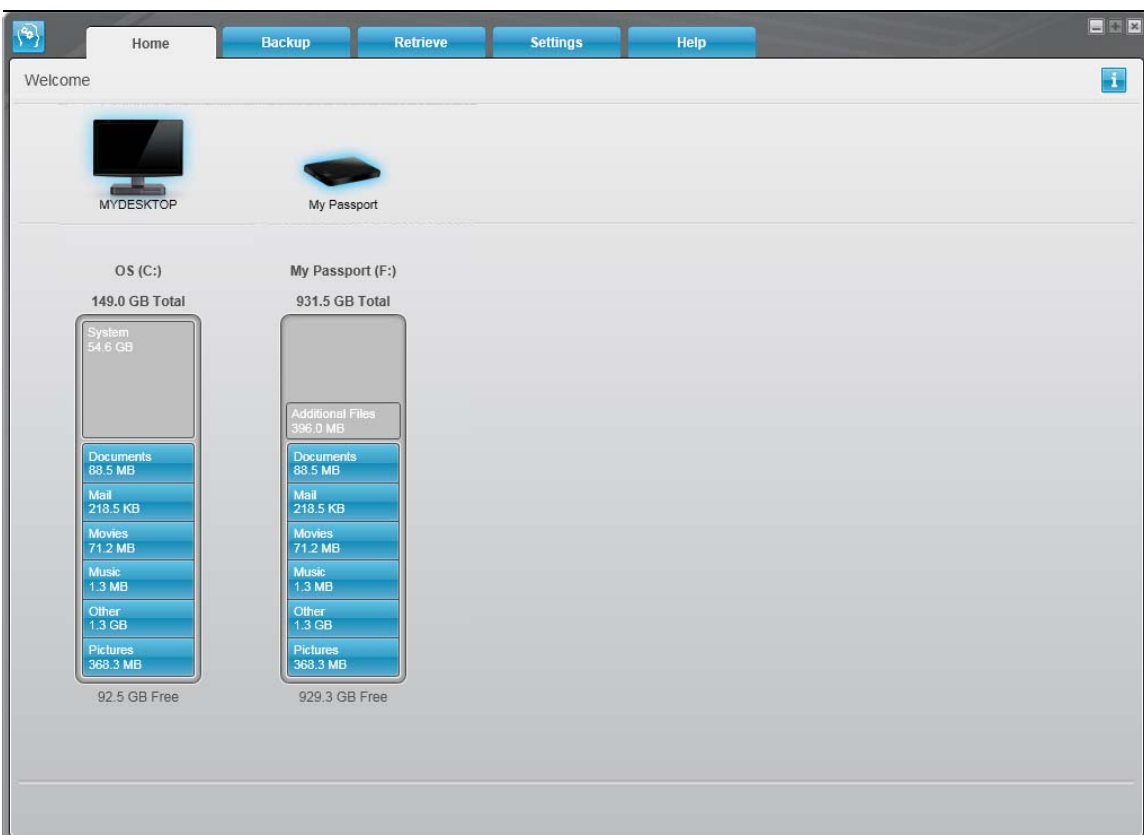

Efter første sikkerhedskopiering

Figur 7. Skærmene WD SmartWare Home (Startskærme)

3

WD SmartWare-software Funktionsoversigt

Dette kapitel giver en kort funktionel oversigt over WD SmartWare-softwaren. Det indeholder følgende emner:

- [Fanen Start viser](#)
- [Fanen Sikkerhedskopiering viser](#)
- [Fanen Hent viser](#)
- [Fanevisningen Indstillinger](#)
- [Fanevisningen Hjælp](#)

Alle WD SmartWare-softwarens driftsfunktioner og -egenskaber vises på fem skærme, der vælges fra faner, hvor:

Denne . . . fane viser	Giver . . .
Start	<p>Fem faner og indholdsmålere, der viser computerens interne harddisk og alle eksternt tilsluttede understøttede drevs samlede kapacitet og kategoristruktur.</p> <p>Hvis computeren har mere end en:</p> <ul style="list-style-type: none"> • Intern harddisk eller flere harddiskpartitioner, så viser WD SmartWare-softwaren en markeringsboks, der kan anvendes til at angive hvilken du vil arbejde med • Understøttede eksterne drev, så fremhæver WD SmartWare-softwaren den du har valgt at arbejde med <p>Se "Fanen Start viser" på side 14.</p>
Sikkerhedskopiering	<p>En af to dialoger for sikkerhedskopiering, afhængig af den valgte sikkerhedskopieringstilstand:</p> <ul style="list-style-type: none"> • Dialogen efter kategori har indholdsmålere, der viser den samlede kapacitet og kategoristruktur for de af computerens interne harddiske og alle eksterne drev, som du arbejder med. • Dialogen efter kategori har en mappevisning af computerens interne harddisk til at vælge filer og mapper til sikkerhedskopiering. <p>Hver dialog til sikkerhedskopiering har også en:</p> <ul style="list-style-type: none"> • Til/fra knap for fil/kategori sikkerhedskopiering til at skifte mellem de to dialoger for sikkerhedskopiering • Til/fra knap at start/stop af sikkerhedskopiering til at styre sikkerhedskopieringen <p>Se "Fanen Sikkerhedskopiering viser" på side 18.</p>
Hent	<p>Tre dialoger i fuld skærm til at vælge:</p> <ul style="list-style-type: none"> • Vælg den sikkerhedskopierede diskenhed du vil hente filer fra • Destination på computeren, hvor du vil kopiere de hentede filer • Filer du vil hente <p>Se "Fanen Hent viser" på side 21.</p>

(Fortsat)

Denne . . . fane viser	Giver . . .
Indstillinger	<p>Knapper til at åbne dialoger til at:</p> <ul style="list-style-type: none"> • Angiv det antal sikkerhedskopifiler, du vil gemme for hver fil • specificer en anden destination til hentede filer • Søg automatisk efter WD SmartWare-softwareopdateringer <p>Se "Fanevisningen Indstillinger" på side 24.</p>
Hjælp	<p>Øjeblikkelig adgang:</p> <ul style="list-style-type: none"> • Detaljerede oplysninger om at sikkerhedskopiere og hente filer og foretage valg for softwareindstillinger • WD kundesupport og softwareopdateringstjenester <p>Se "Fanevisningen Hjælp" på side 25.</p>

I hver visning skifter WD SmartWare-software navne og grafiske billeder til at svare til hardwarekonfiguration for de tilsluttede drev.

Bemærk! I tillæg til detaljerede oplysninger i fanen, har hver WD SmartWare-visning nem adgang til forkortet online hjælp til hurtigt at føre dig gennem sikkerhedskopierings-, hentnings- og indstillingsopgaver. Når du er i tvivl om hvad du skal gøre, på en skærm, kan du blot klikke på ikonet info/online Hjælp i øverste højre hjørne på skærmen:



Klik på X-ikonet i hjælpeskærmens øverste højre hjørne for at lukke info/online hjælp skærmen efter at du har læst online Hjælp.

Fanen Start viser

Anvend fanevisningen WD SmartWare Start til at få vist indholdsmålere for harddisk og at vælge:

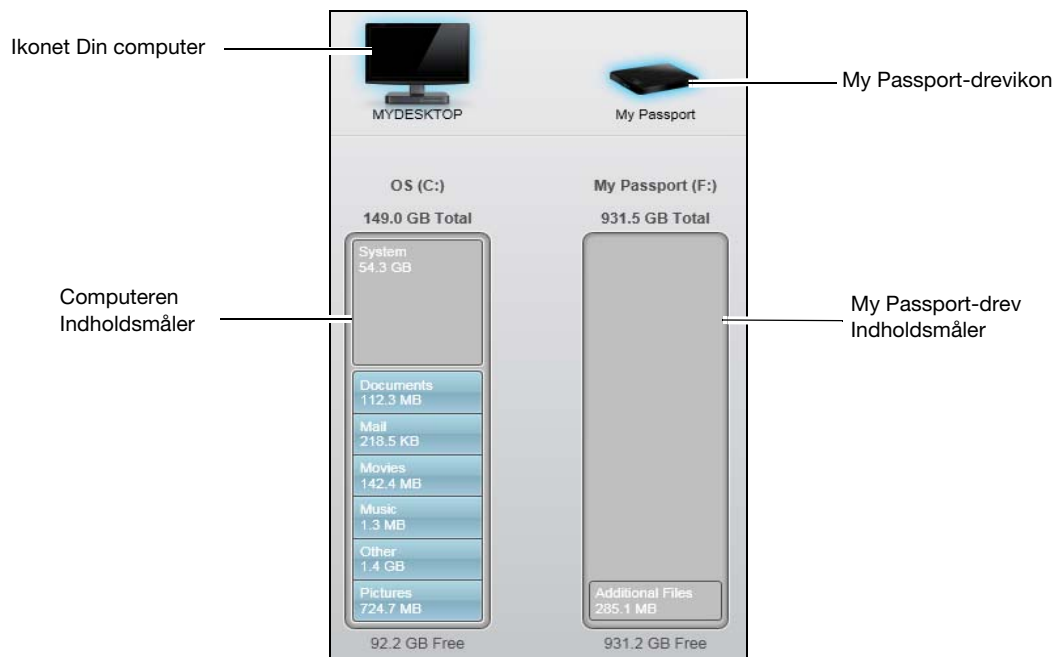
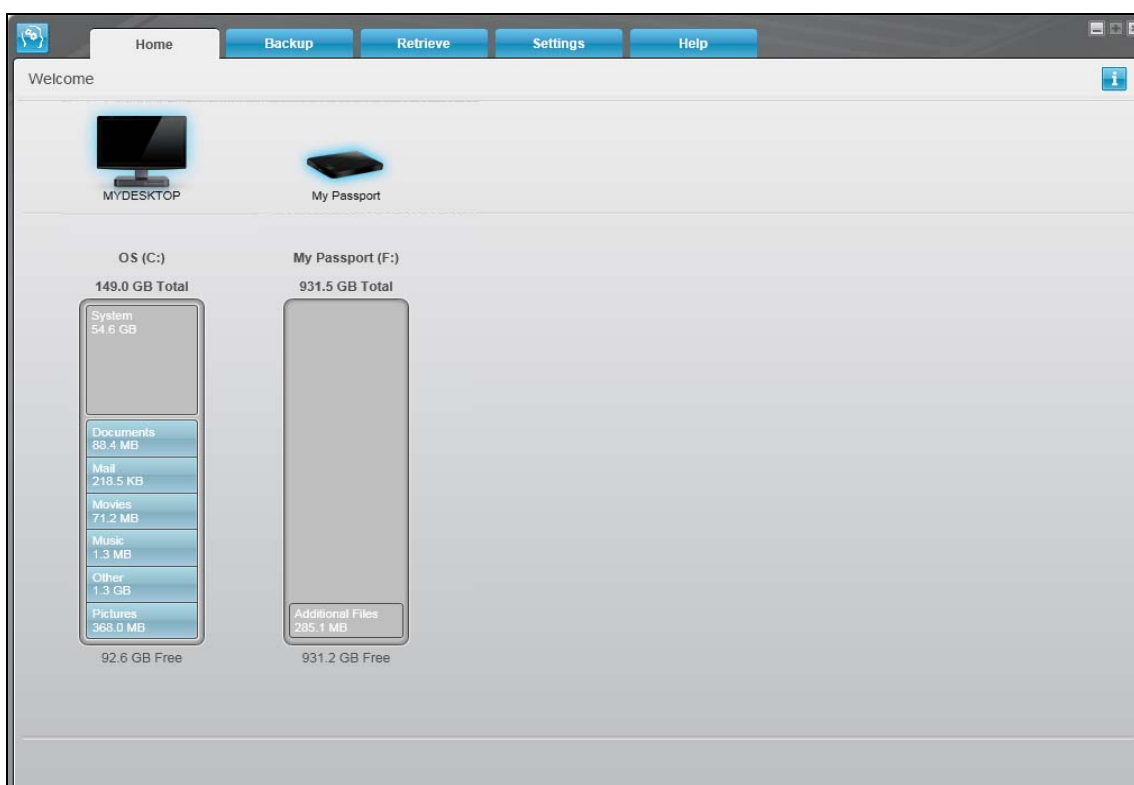

- Den interne harddisk eller harddiskpartition du vil sikkerhedskopiere filer fra eller kopiere hentede filer til, når computeren har mere end en
- My Passport-drevet du vil sikkerhedskopiere filer til eller hente filer fra, når du har tilsluttet mere end et til computeren

Se Figur 8 på side 15 og Tabel 1 på side 16 for en kort funktionel beskrivelse fanevisningen Start.



Figur 8. Fanen Start viser

Tabel 1. Fanen Start funktionel beskrivelse

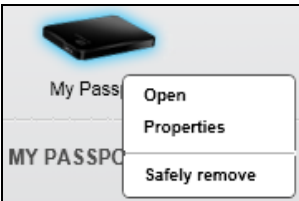
Vis komponent	Beskrivelse
Ikonet Din computer	<p>Har en grafisk repræsentation og navn for den interne harddisk eller drevpartition på computeren, som WD SmartWare-softwaren tilgår med funktionerne sikkerhedskopiering og hentning.</p> <p>Højreklik på ikonet og klik på Properties (Egenskaber) viser dialogen Windows System Properties (Windows Systemegenskaber):</p> 
Markeringsboksen internt drev	<p>(Ikke vist i Figur 8 på side 15).</p> <p>Hvis computeren har mere end en internt harddisk eller drevpartition, vises WD SmartWare-software en markeringsboksen under ikonet din computer til at specificere drevet eller partitionen, som du vil anvende til funktionerne sikkerhedskopiering og hentning:</p> 
My Passport-drevikon	<p>Har en grafisk repræsentation og et navn for My Passport-drevet tilsluttet til computeren.</p> <p>Hvis du har mere end et My Passport-drev tilsluttet til computeren, venstreklik drevikonet for det du vil anvende til funktionerne sikkerhedskopiering og hentning. WD SmartWare-softwaren fremhæver dit valg med lyseblå baggrund:</p>  <p>Højreklik på drevikonet viser en menu med indstillinger til:</p> <ul style="list-style-type: none"> • Open (Åbn) – For at få vist drevlisten i Windows Stifinder • Properties (Egenskaber) – For at få vist dialogen Windows Drive Properties (Windows drevegenskaber) • Safely remove (Fjern sikkert) – For at forberede systemet til at frakoble drevet 

(Fortsat)

Tabel 1. Fanen Start funktionel beskrivelse (Fortsat)

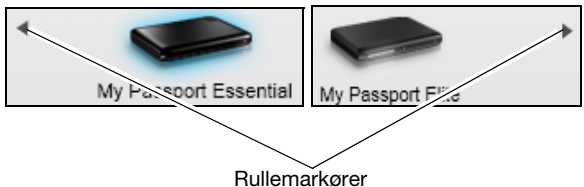
Vis komponent	Beskrivelse														
Rullemarkører for Drev-visning	<p>(Ikke vist i Figur 8 på side 15).</p> <p>En installation af WD SmartWare-softwaren understøtter så mange My Passport-drev som systemet kan håndtere. Når antallet af tilsluttede drev overstiger visningskapaciteten, viser WD SmartWare-softwaren venstre/højre drev rullemarkører for drev-visning for at få vist dem alle:</p> <div data-bbox="626 489 1206 674">  <p>The diagram shows two external hard drives, both labeled 'My Passport Essential'. Two arrows originate from the bottom of each drive and point towards a central text label 'Rullemarkører' located below the drives.</p> </div>														
Computerens indholdsmåler	<p>Indholdsmåleren for computerens interne harddisk viser alle de af dine filer, der er tilgængelige for en kategoritype sikkerhedskopiering mod en blå baggrund i seks kategorier hvor:</p> <table border="1"> <thead> <tr> <th>Denne filkategori</th><th>Omfatter filer med disse filtypenavne</th></tr> </thead> <tbody> <tr> <td>Dokumenter</td><td>.doc, .txt, .htm, .html, .ppt, .xls, .xml og andre dokument-filtypenavne</td></tr> <tr> <td>Post</td><td>.mail, .msg, .pst. og andre mail-filtypenavne</td></tr> <tr> <td>Musik</td><td>.mp3, .wav, .wma og andre musik-filtypenavne</td></tr> <tr> <td>Film</td><td>.avi, .mov, .mp4 og andre film-filtypenavne</td></tr> <tr> <td>Billeder</td><td>.gif, .jpg, .png og andre billede-filtypenavne</td></tr> <tr> <td>Andet</td><td>Andre der ikke tilhører en af de fem kategorier</td></tr> </tbody> </table> <p>Du kan se en fuldstændig liste med alle inkluderede filtypenavne ved at søge efter svar-id 3644 i WD Knowledge Base (WD-vidensbasen) på http://support.wdc.com.</p>	Denne filkategori	Omfatter filer med disse filtypenavne	Dokumenter	.doc, .txt, .htm, .html, .ppt, .xls, .xml og andre dokument-filtypenavne	Post	.mail, .msg, .pst. og andre mail-filtypenavne	Musik	.mp3, .wav, .wma og andre musik-filtypenavne	Film	.avi, .mov, .mp4 og andre film-filtypenavne	Billeder	.gif, .jpg, .png og andre billede-filtypenavne	Andet	Andre der ikke tilhører en af de fem kategorier
Denne filkategori	Omfatter filer med disse filtypenavne														
Dokumenter	.doc, .txt, .htm, .html, .ppt, .xls, .xml og andre dokument-filtypenavne														
Post	.mail, .msg, .pst. og andre mail-filtypenavne														
Musik	.mp3, .wav, .wma og andre musik-filtypenavne														
Film	.avi, .mov, .mp4 og andre film-filtypenavne														
Billeder	.gif, .jpg, .png og andre billede-filtypenavne														
Andet	Andre der ikke tilhører en af de fem kategorier														

(Fortsat)

Tabel 1. Fanen Start funktionel beskrivelse (Fortsat)

Vis komponent	Beskrivelse
Computerens indholdsmåler (fortsat)	<p>Bemærk:</p> <ul style="list-style-type: none"> Kategorien System der vises mod en mørkegrå baggrund, omfatter alle filer fra operativsystemet, der ikke er tilgængelige for en kategoritype sikkerhedskopiering, herunder: systemfiler, programfiler, programmer, midlertidige arbejdsfiler som .tmp- og .log filer og <i>alle</i> filer, der er gemt i en Temp-mappe. <p>Når du vælger og kører en filtypesikkerhedskopiering, skifter System kategorien navn til Excluded (Udeladt) og omfatter alle de filer, der <i>ikke blev omfattet</i> i filsikkerhedskopieringen.</p> <ul style="list-style-type: none"> Da de ændres så hyppigt, bliver Outlook .pst-filer kun sikkerhedskopieret en gang hver 24 timer. Denne udeladelse gælder ikke for filer til andre mailprogrammer. Kategorien Retrieved (hentet) der også vises mod en mørkegrå baggrund, omfatter alle filer du har hentet fra en tidligere sikkerhedskopi. De er heller ikke tilgængelige for en kategoritype sikkerhedskopiering. Antallet af filer i en kategori kan ses ved at holde markøren over kategorien.
My Passport-drev indholdsmåler	<p>Efter du har installeret WD SmartWare-softwaren – inden du kører den første sikkerhedskopiering eller kopierer nogen filer til drevet, viser My Passport-drevets indholdsmåler kun et lille antal filer i kategorien Additional Files (Flere filer). Disse filer er systemfiler og skjulte filer, som computerens operativsystemet oprettede, da du installere drevet.</p> <p>Efter du har kørt en sikkerhedskopiering, eller kopieret filer til drevet, viser denne indholdsmåler alle filer i de samme kategorier som indholdsmåleren for computerens interne harddisk (se "Computerens indholdsmåler" på side 17).</p>

Fanen Sikkerhedskopiering viser

WD SmartWare-softwaren har en af to forskellige fanevisninger for Sikkerhedskopiering, afhængig af hvordan du vil vælge filer til sikkerhedskopiering:

- Efter kategori – Som vist i indholdsmålerne
- Efter fil – Som vist i mappestrukturen for computerens interne harddisk

Anvend fanevisningen WD SmartWare Sikkerhedskopiering til at vælge kategorier af filer du vil sikkerhedskopiere og kontrollere sikkerhedskopieringen.

Se Figur 9 og Tabel 2 på side 19 for en kort funktionel beskrivelse fanevisningen Sikkerhedskopiering.

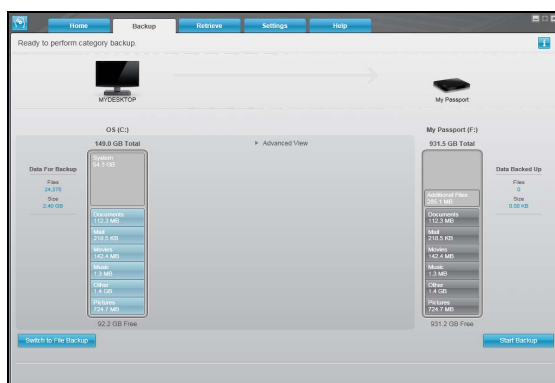

Visning af sikkerhedskopiering efter kategori

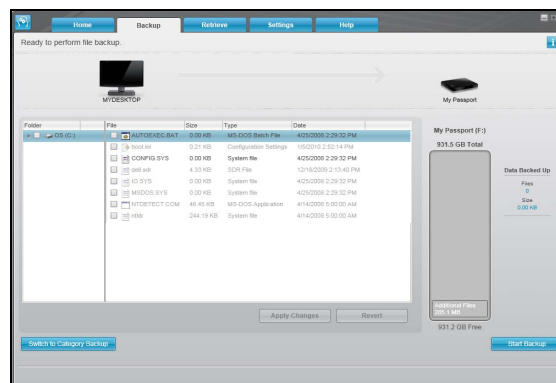

Visning af sikkerhedskopiering efter filer

Computeren
Indholdsmåler

My Passport-drev
Indholdsmåler

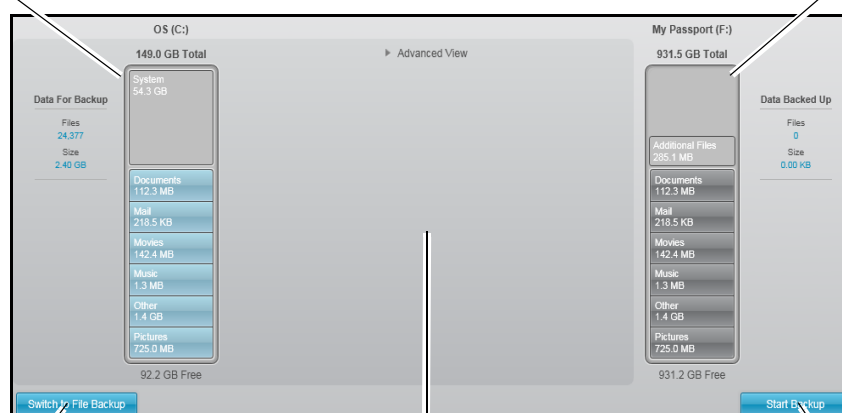

Sikkerhedskopiering efter kategori/fil
Til/fra-knappen

Området avanceret
sikkerhedskopiering

Start/stop sikkerhedskopiering
Til/fra-knappen

Figur 9. Fanen Sikkerhedskopiering viser

Tabel 2. Fanen Sikkerhedskopiering funktionel beskrivelse

Vis komponent	Beskrivelse
Computerens indholdsmåler	Det samme som indholdsmåleren for computerens harddisk på fanevisningen Start. (Se "Computerens indholdsmåler" på side 17.)
My Passport-drev indholdsmåler	Det samme som indholdsmåleren for My Passport-drev på fanevisningen Start. (Se "My Passport-drev indholdsmåler" på side 18.)

(Fortsat)

Tabel 2. Fanen Sikkerhedskopiering funktionel beskrivelse (Fortsat)

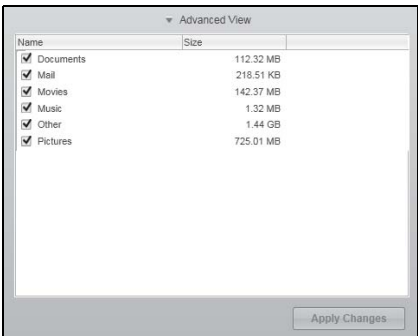
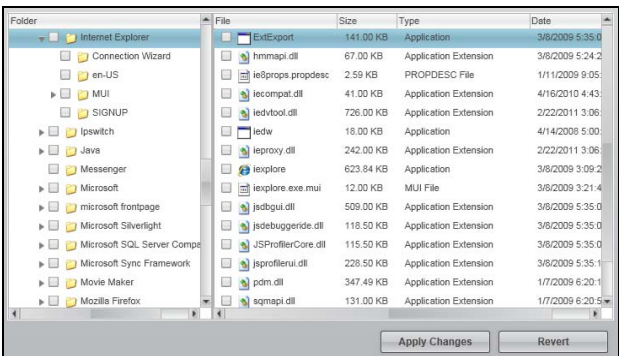
Vis komponent	Beskrivelse
Området avanceret sikkerhedskopiering	<p>I kategoritilstand er initial-/standardkonfigurationen for WD SmartWare-softwaren at sikkerhedskopiere alle filer. I denne konfiguration er området avanceret sikkerhedskopiering tom.</p> <p>Klik på Advanced View (Avanceret visning) viser en markeringsboks til at vælge filer til sikkerhedskopiering, som du kan anvende til at specificere kategorier af filer, du vil sikkerhedskopiere:</p>  <p>Kik på Apply Changes (Anvend ændringer) i markeringsboksen til at vælge filer til sikkerhedskopiering opdaterer indholdsmåleren for computeren og My Passport-drev.</p> <p>Klik på Switch to File Backup (Skift til filsikkerhedskopiering) viser en mappestruktur, som du kan anvende til at angive individuelle filer eller mapper, som du vil sikkerhedskopiere:</p>  <p>Bemærk! Mapestrukturen erstatter indholdsmåleren for computeren på fanevisningen Sikkerhedskopiering.</p> <p>I filtilstand er initial-/standardkonfigurationen for WD SmartWare-software med <i>ingen</i> filer/mapper valgt til sikkerhedskopiering. Klik, efter valg af filer eller mapper du vil at sikkerhedskopiere, på:</p> <ul style="list-style-type: none"> • Apply Changes (Anvend ændringer) opdaterer indholdsmåleren for My Passport-drevet. • Revert (Vend tilbage) rydder seneste valg og viser igen den seneste anvendte konfiguration.

(Fortsat)

Tabel 2. Fanen Sikkerhedskopiering funktionel beskrivelse (Fortsat)

Vis komponent	Beskrivelse
Til/fra-knappen Start/Stop sikkerhedskopiering	Styrer sikkerhedskopieringen ved at starte og stoppe sikkerhedskopieringen.
Skift til Til/fra-knap for sikkerhedskopiering efter kategori/fil	<p>Skifter sikkerhedskopieringstilstanden mellem kategorier og individuelle filer:</p> <ul style="list-style-type: none">• Kategoritilstand – Sikkerhedskopierer filer efter deres kategorier, som vist i indholdsmåleren for computeren og My Passport-drevet. Knappens navn er Switch to File Backup (Skift til filsikkerhedskopiering), når sikkerhedskopieringstilstanden er kategori.• Filtilstand – Sikkerhedskopierer filer i henhold til deres mappestruktur på computeren. Knappens navn er Switch to Category Backup (Skift til kategorisikkerhedskopiering), når sikkerhedskopieringstilstanden er fil.

Fanen Hent viser

Tre WD SmartWare-software Hent-fanervisninger fører dig gennem opgaverne med at finde filer til sikkerhedskopiering og at kopiere dem til computerens interne harddisk:

- Sådan vælges hvilken diskenhed til sikkerhedskopiering, der skal hentes fra
- Sådan vælges destination for hentede filer
- Sådan vælges filer til at hente fra My Passport-drevet

Se Figur 10 og Tabel 3 på side 22 for en kort funktionel beskrivelse fanevisningen Hent.

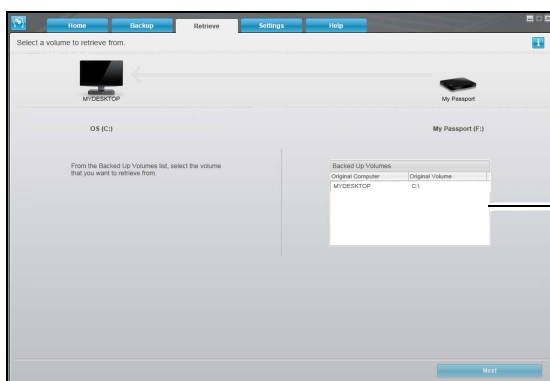

Markeringsboks Sikkerhedskopierede diskenheder

Vælg fra skærmen en diskenhed, der skal hentes

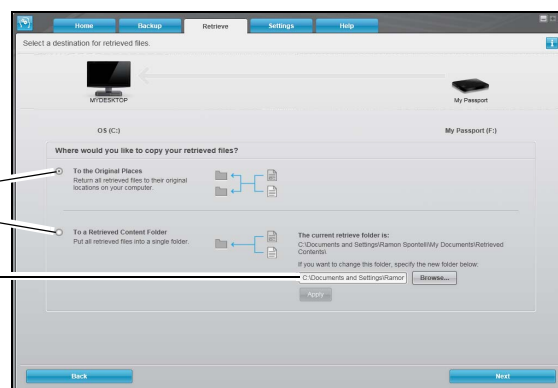

Alternativknapperne Destination for hentning

Skift Hent mappe-felt og Gennemse-knap

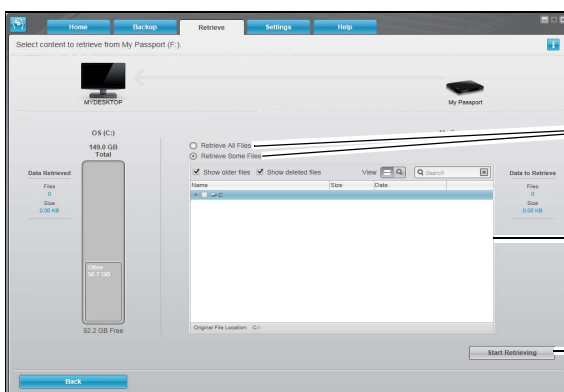

Skærmen Select a Destination for Retrieved Files (Vælg destination til hentede filer)

Alternativknapperne Hent filer

Markeringsboksen Retrieve Some Files (Hent nogle filer)

Til/fra-knappen Start Retrieving/Cancel (Start hentning/Annuller)

Skærmen Select Content to Retrieve (Vælg indhold, der skal hentes)

Figur 10. Fanen Hent viser

Tabel 3. Fanen Hent funktionel beskrivelse

Vis komponent	Beskrivelse
Markeringsboks sikkerhedskopierede diskenheder	Viser en liste med sikkerhedskopierede diskenheder at hente filer fra på det valgte My Passport-drev. Du <i>skal</i> vælge en diskenhed til sikkerhedskopiering inden du kan klikke på Next (Næste) for at fortsætte med handlingen hent.
Skift Hent mappe-felt og Gennemse-knap	Som standard opretter og anvender WD SmartWare-software en mappe med navnet Retrieved Contents (Hentet indhold) i Dokumenter-mappen for dit brugernavn. Anvend, hvis du vil angive en anden mappe, funktionen Gennemse og klik på Apply (Anvend).

(Fortsat)

Tabel 3. Fanen Hent funktionel beskrivelse (Fortsat)

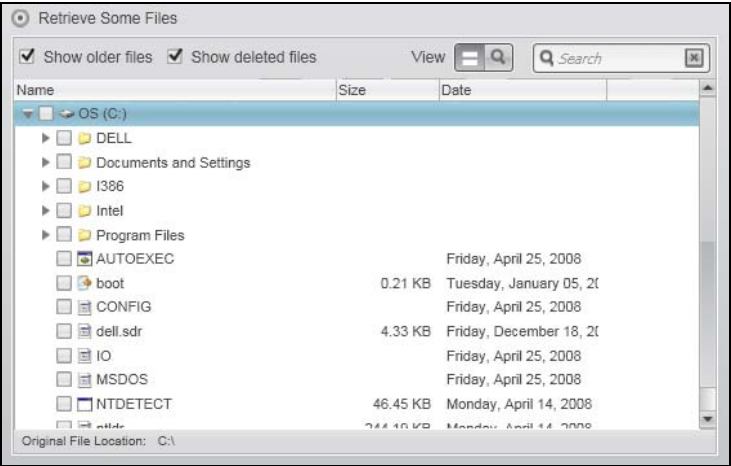
Vis komponent	Beskrivelse
Alternativknapperne Destination for hentning	<p>Angiv placeringen på computerens interne harddisk, hvor du vil kopiere de hentede filer fra det valgte My Passport-drev:</p> <ul style="list-style-type: none"> • To the Original Places (Til de oprindelige placeringer) kopierer de hentede filer til samme placering, som de blev sikkerhedskopieret fra. • To a Retrieved Content Folder (Til en mappe med hentet indhold) kopierer alle de hentede filer til en enkelt mappe.
Alternativknapperne Hent filer	<p>Som standard er indstillingen Retrieve Some Files (Hent nogle filer) valgt og WD SmartWare-softwaren viser markeringsboksen Retrieve Some Files (Hent nogle filer), som du kan anvende til kun at finde og hente valgte filer og mapper.</p> <p>Valg af indstillingen Retrieve All Files (Hent alle filer) lukker markeringsboksen Retrieve Some Files (Hent nogle filer) og WD SmartWare-softwaren henter alle filer fra den valgte diskenhed til sikkerhedskopiering på det valgte My Passport-drev.</p>
Markeringsboksen Retrieve Some Files (Hent nogle filer)	<p>Viser alle filer fra den valgte diskenhed til sikkerhedskopiering på det valgte My Passport-drev i en mappestruktur med afkrydsningsfelter for valgte individuelle filer eller mapper:</p> 
Til/fra-knappen Start/ Annuller hentning	Styrer hentningen ved at starte og annullere hentningen.

Fanevisningen Indstillinger

Se Figur 11 og Tabel 4 for en kort funktionel beskrivelse fanevisningen Indstillinger.

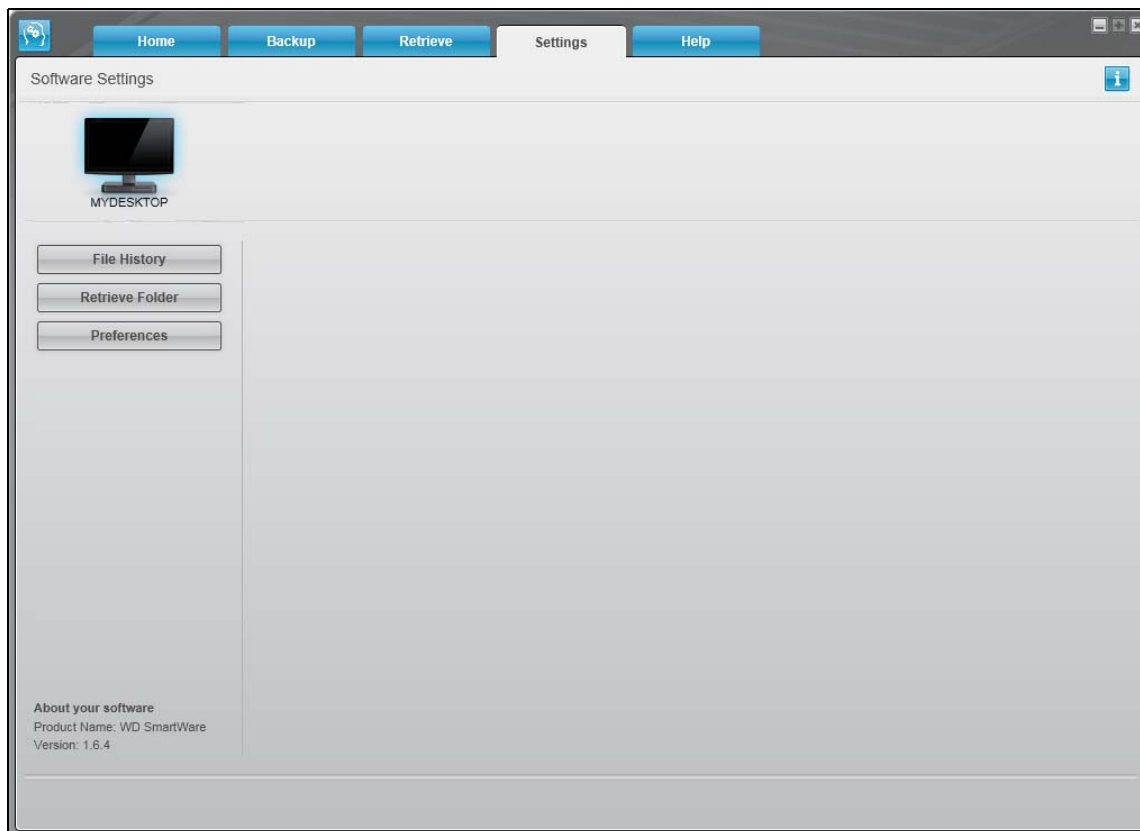

Figur 11. Fanevisningen Indstillinger

Tabel 4. Fanen Indstillinger funktionel beskrivelse

Vis komponent	Beskrivelse
Knappen File History (Filoversigt)	Viser dialogen Set File History (Indstil filoversigt) for at specificere det antal sikkerhedskopifiler, du vil gemme for hver fil.
Knappen Retrieve Folder (Hente-mappe)	Viser dialogen Set Retrieve Folder (Indstil hente-mappe) til at specificere en anden mappe til hentede filer.
Preferences (Indstillinger)-knap	Viser dialogen Set Preferences (Indstil præferencer) for at aktivere/deaktivere indstillingen, der automatisk søger efter softwareopdateringer.

Fanevisningen Hjælp

Fanevisningen WD SmartWare Hjælp giver hurtig adgang til emner i Learning Center og links til supporttjenester online.

Se Figur 12 og Tabel 5 for en kort funktionel beskrivelse fanevisningen Hjælp.

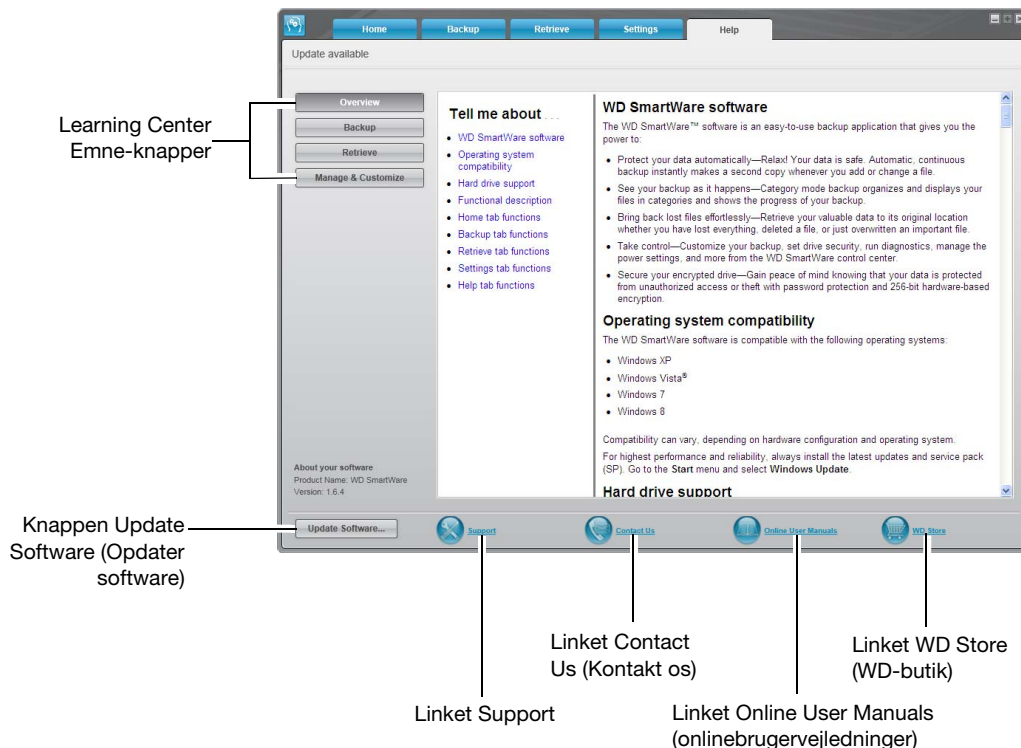

Figur 12. Fanevisningen Hjælp

Tabel 5. Funktionel beskrivelse af fanen Help (Hjælp)

Vis komponent	Beskrivelse
Linket Contact Us (Kontakt os)	Anvender webbrowseren til at oprette forbindelse til siden WD Service & Support Contact Us på http://support.wdc.com/contact .
Knapperne Learning Center-emne	Har links til at vise hovedhjælpeemnerne i Learning Center: <ul style="list-style-type: none"> • Oversigt • Sikkerhedskopiering • Hent • Administrer & Tilpas
Linket Online User Manuals (onlinebrugervejledninger)	Anvender webbrowseren til at oprette forbindelse til siden brugervejledning til WD SmartWare-brugervejledninger på: http://www.wdc.com/wdproducts/wdsmartware/um.asp . Der kan du vælge og åbne onlineversionen af brugervejledningen for My Passport-drevet.

(Fortsat)

Tabel 5. Funktionel beskrivelse af fanen Help (Hjælp) (Fortsat)

Vis komponent	Beskrivelse
Linket Support	Anvender webbrowseren til at oprette forbindelse til startside WD Service & Support på http://support.wdc.com
Knappen Update Software (Opdater software)	Anvender webbrowseren til at sammenligne versioner af WD SmartWare-softwaren og firmwaren for det valgte My Passport-drev med de seneste tilgængelige versioner. Hvis der er opdateret software eller firmware tilgængelig, beder WD SmartWare-software dig hente og installere den.
Linket WD Store (WD-butik)	Anvender webbrowser til at oprette forbindelse til WD-onlinebutikken på: http://store.westerndigital.com/store/wdus .

4

Sådan sikkerhedskopieres filer

I dette kapitel beskrives følgende emner:

[Sådan fungerer funktionen Sikkerhedskopiering](#)

[Sådan sikkerhedskopieres filer](#)

Sådan fungerer funktionen Sikkerhedskopiering

WD SmartWare-softwaren sikkerhedskopierer automatisk og kontinuerligt alle dine vigtige datafiler til My Passport-drev – musik, film, fotos, dokumenter, e-mail og andre filer.

Efter at WD SmartWare-softwaren har kategoriseret de forskellige filtyper på computerens interne harddisk, vil klik på knappen **Start Backup** (Start sikkerhedskopiering) sikkerhedskopiere dem. Eller, du kan vælge at sikkerhedskopiere bestemte filer, mapper eller filkategorier.

Efter at have udført en sikkerhedskopiering beskytter WD SmartWare softwaren dine filer ved at sikkerhedskopiere alle:

- Nye filer du opretter på eller som kopieres til den interne harddisk
- Eksisterende filer der på nogen måde er ændret

Denne beskyttelse er automatisk – WD SmartWare-softwaren gør det for dig uden at du skal foretage dig noget – du skal blot lade My Passport-drevet være tilsluttet computeren.

Bemærk! Den automatiske beskyttelse via sikkerhedskopiering er kontinuerlig, så længe My Passport drevet er tilsluttet computeren. Derefter vil WD SmartWare softwaren når drevet frakobles og tilsluttes igen scanne computer igen for nye eller ændrede filer og genoptage den automatiske kontinuerlige sikkerhedskopiering.

Sådan sikkerhedskopieres filer

1. På skærmen Home (Start):

- Hvis du vil sikkerhedskopiere filer efter kategori OG computeren har mere end en intern harddisk eller drevpartition, skal du anvende markeringsboksen for interne drev under computer-ikonet for at vælge den du først vil sikkerhedskopiere:



- Vælg, hvis du har mere end et My Passport-drev tilsluttet computeren, det du vil sikkerhedskopiere filer til:



- Klik på fanen **Backup** (Sikkerhedskopiering) for at vise skærmen Backup (Sikkerhedskopiering) (se Figur 9 på side 19).

3. På skærmen Backup (Sikkerhedskopiering):

HVIS du vil sikkerhedskopiere. . . på den interne harddisk,	SÅ . . .
Alle filkategorier	Fortsæt til trin 4.
Valgte filkategorier	Spring til trin 5.
Alle filer og mapper	Spring til trin 6 på side 29.
Valgte filer eller mapper	Spring til trin 7 på side 30.

4. For at sikkerhedskopiere alle filkategorier på den interne harddisk:

- a. Bekræft at sikkerhedskopieringstilstanden er kategori og at **Ready to perform category backup** (Klar til at udføre sikkerhedskopiering efter kategori) vises i øverste venstre hjørne af sikkerhedskopieringsskærmen.

Hvis sikkerhedskopieringstilstanden er fil og **Ready to perform file backup** (Klar til at udføre filsikkerhedskopiering) vises, så klik på knappen **Switch to Category Backup** (Skift til sikkerhedskopiering efter kategori) og **OK** på dialogen **Switching Backup Plan** (Skift plan for sikkerhedskopiering).

- b. Klik på **Advanced View** (Avanceret visning) for at åbne markeringsboksen backup by categories (sikkerhedskopiering efter kategori) og bekræft at afkrydsningsfelterne for alle seks kategorier er markeret:

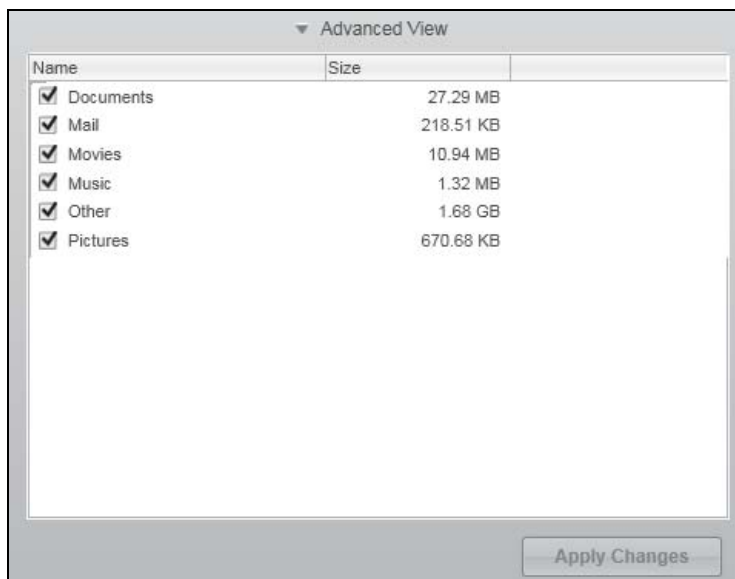

- c. Markér, efter behov, enhver ryddet afkrydsningsfelt og klik derefter på **Apply Changes** (Anvend ændringer) for at oprette en tilpasset plan for sikkerhedskopiering og opdatere indholdsmåleren for My Passport-drevet.
- d. Klik på **Start Backup** (Start sikkerhedskopiering) for at starte sikkerhedskopiering af alle filkategorier på den interne harddiske og spring til trin 8 på side 31.

5. For at sikkerhedskopiere valgte filkategorier:

- a. Bekræft at sikkerhedskopieringstilstanden er kategori og at **Ready to perform category backup** (Klar til at udføre sikkerhedskopiering efter kategori) vises i øverste venstre hjørne af sikkerhedskopieringsskærmen.

Hvis sikkerhedskopieringstilstanden er fil og **Ready to perform file backup** (Klar til at udføre filsikkerhedskopiering) vises, så klik på knappen **Switch to Category Backup** (Skift til sikkerhedskopiering efter kategori) og **OK** på dialogen **Switching Backup Plan** (Skift plan for sikkerhedskopiering).

- b. Klik på **Advanced View** (Avanceret visning) for at åbne markeringboksen backup by categories (sikkerhedskopier efter kategori):

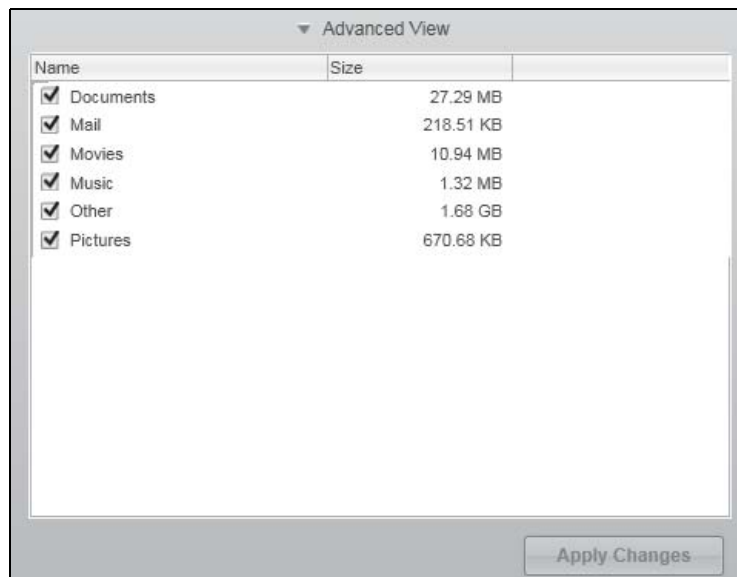

- c. I markeringsboksen backup by categories (Sikkerhedskopier efter kategori):

- Fjern markeringerne i afkrydsningsfelterne for de kategorier af files du ikke vil have med i sikkerhedskopieringen.
- Vælg, efter behov, afkrydsningsfelterne for de kategorier af files du vil have med i sikkerhedskopieringen.

- d. Klik på **Apply Changes** (Anvend ændringer) for at oprette en tilpasset plan for sikkerhedskopiering og opdatere indholdsmåleren for My Passport-drevet.
- e. Klik på **Start Backup** (Start sikkerhedskopiering) for at starte sikkerhedskopiering de valgte filkategorier og springe til trin 8 på side 31.

6. For at sikkerhedskopiere alle filer og mapper på den interne harddisk:

- a. Bekræft at sikkerhedskopieringstilstanden er fil og at **Ready to perform file backup** (Klar til at udføre filsikkerhedskopiering) vises i øverste venstre hjørne af sikkerhedskopieringsskærmen.

Hvis sikkerhedskopieringstilstanden er kategori og **Ready to perform category backup** (Klar til at udføre sikkerhedskopiering efter kategori) vises, så klik på knappen **Switch to File Backup** (Skift til filsikkerhedskopiering) og **OK** på dialogen **Switching Backup Plan** (Skift plan for sikkerhedskopiering).

- b. Markér, i markeringsboksen backup by files (sikkerhedskopier efter filer), afkrydsningsfeltet for computerens interne harddisk:



Markér, hvis computeren har mere end en intern harddisk, afkrydsningsfeltet for hver af dem.

- c. Klik på **Apply Changes** (Anvend ændringer) for at oprette en tilpasset plan for sikkerhedskopiering og opdatere indholdsmåleren for My Passport-drevet.
- d. Klik på **Start Backup** (Start sikkerhedskopiering) for at starte sikkerhedskopiering af alle filer og mapper på den interne harddiske og spring til trin 8 på side 31.

7. For at sikkerhedskopiere valgte filer og mapper:

- a. Bekræft at sikkerhedskopieringstilstanden er fil og at **Ready to perform file backup** (Klar til at udføre filsikkerhedskopiering) vises i øverste venstre hjørne af sikkerhedskopieringsskærmen.

Hvis sikkerhedskopieringstilstanden er kategori og **Ready to perform category backup** (Klar til at udføre sikkerhedskopiering efter kategori) vises, så klik på knappen **Switch to File Backup** (Skift til filsikkerhedskopiering) og **OK** på dialogen **Switching Backup Plan** (Skift plan for sikkerhedskopiering).

- b. Klik i markeringsboksen backup by files (sikkerhedskopier efter fil), på markørerne for at åbne mappestrukturen:

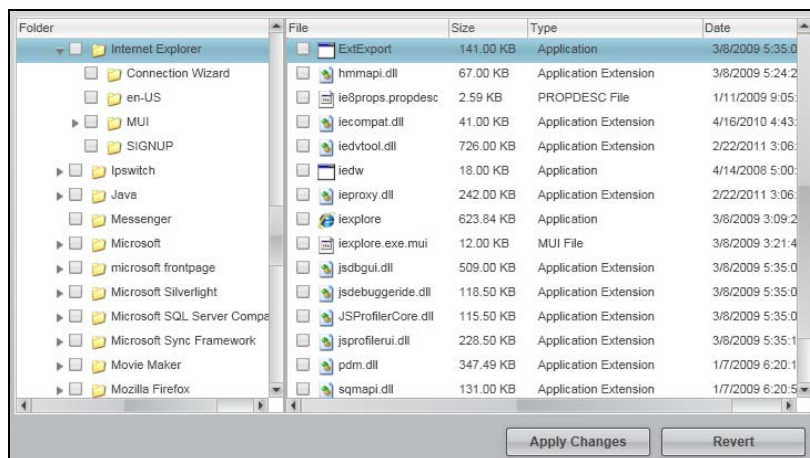

- c. Markér afkrydsningfelterne for de individuelle filer eller mapper du vil sikkerhedskopiere.

Bemærk at markering af afkrydsningsfelt for en mappe automatisk vælger alle undermapper og filer i mappen.

- d. Klik på **Apply Changes** (Anvend ændringer) for at oprette en tilpasset plan for sikkerhedskopiering og opdatere indholdsmåleren for My Passport-drevet

Bemærk! Klik på **Revert** (Vend tilbage) rydder seneste valg og viser igen den seneste anvendte konfiguration.

- e. Klik på **Start Backup** (Start sikkerhedskopiering) for at starte sikkerhedskopiering af valgte filer eller mapper og fortsæt til trin 8.

8. Under sikkerhedskopieringen:

- En statuslinje og en meddelelse viser den sikkerhedskopierede datamængde.
- Ved sikkerhedskopiering efter kategori, skifter den blå baggrund i indholdsmåleren for computerens interne harddisk til gul/ravgul for de alle de filer, der endnu ikke er blevet sikkerhedskopieret.
- Den grå baggrund for kategorier eller filer i indholdsmåleren for My Passport-drevet sikifter til blåt efterhånden som sikkerhedskopieringen fuldføres.
- Du kan fortsætte med at konfigurere drevet eller at udføre andre funktioner, da WD SmartWare-softwaren vil sikkerhedskopiere filerne i baggrunden.
- Til/fra-knappen **Start Backup** (Start sikkerhedskopiering) skifter til **Stop Backup** (Stop sikkerhedskopiering) til at stoppe sikkerhedskopieringen (se trin 10 på side 31).

9. Visning af en meddelelse om succesfuldt gennemført sikkerhedskopiering betyder at sikkerhedskopieringen blev fuldført normalt.

Hvis nogen filer ikke kunne sikkerhedskopieres, viser WD SmartWare softwaren en:

- Advarselsmeddelelse der viser det antal filer der drejer sig om
- Klik på View (Vis) -linket for at se en liste med filer og årsagerne til at de ikke blev sikkerhedskopieret

Nogle programmer og igangværende processer kan forhindre filer i at blive sikkerhedskopieret. Hvis du ikke kan bestemme hvorfor nogle filer ikke blev sikkerhedskopieret, kan du:

- Gem og luk all åbne filer
- Luk alle kørende programmer – herunder e-mail-program og webbrowser

Vigtigt!

Visning af en advarselsmeddelelse, der indikerer at drevet er fuldt betyder at der ikke er nok ledig plads på drevet til at gennemføre sikkerhedskopieringen.

Den bedste løsning på langt sigt er at overgive drevet til langtidsarkivering og:

- Klik på fanen **Help** (Hjælp).
- Klik på linket **WD Store** (WD-butik) for at få vist webstedet Western Digital Online Store (Western Digital-onlinebutik).
- Klik på **External Hard Drives** (eksterne harddiske) og vælg det drev der bedst passer til dine fremtidige behov.

10. Hvis du klikkede på **Stop Backup (Stop sikkerhedskopiering) ved trin 8, the **Stop backup?** minder bekræftelsesmeddelelsen dig om at WD SmartWare-softwaren kører sikkerhedskopieringen i baggrunden, så du kan fortsætte med bruge til andet under sikkerhedskopieringen.**

For at fortsætte klik enten:

- **Continue Backup** (Fortsæt sikkerhedskopiering) for at se bort fra din anmodning og genoptage sikkerhedskopieringen
- **Stop Backup** (Stop sikkerhedskopiering) for at gennemføre din anmodning og at stoppe sikkerhedskopieringen

11. Gentag, hvis du sikkerhedskopierede filer efter kategori og computeren har mere end en intern harddisk eller flere drevpartitioner, sikkerhedskopieringsproceduren for hver af dem.

5

Sådan hentes filer

I dette kapitel beskrives følgende emner:

- [Sådan fungerer funktionen Hent](#)
- [Sådan hentes filer](#)

Sådan fungerer funktionen Hent

WD SmartWare (Lås drev op) My Passport-drevet og kopiere dem til enten:

- Deres oprindelige placeringer på computeren
- En speciel hente-mappe

Hentning består generelt af en proces med fem trin:

1. Vælg My Passport-drevet til at hente filer fra på Startskærmen.
2. Vælg sikkerhedskopienheden du vil hente filer fra.
3. Angiv destinationen du vil kopiere hentede filer til – enten en særlig hente-mappe eller deres oprindelige placering.
4. Angiv hvad, du vil hente – enten individuelle filer, mapper eller alt.
5. Hent filerne.

Sådan hentes filer



1. På skærmen Home (Start):
 - a. Hvis computeren har mere end en intern harddisk eller drevpartition, skal du anvende markeringsboksen for interne drev under computer-ikonet for at vælge den du hente filer til:



- b. Hvis du har mere end et My Passport-drev tilsluttet til computeren, skal du vælge hvilket, der har filerne du vil hente:

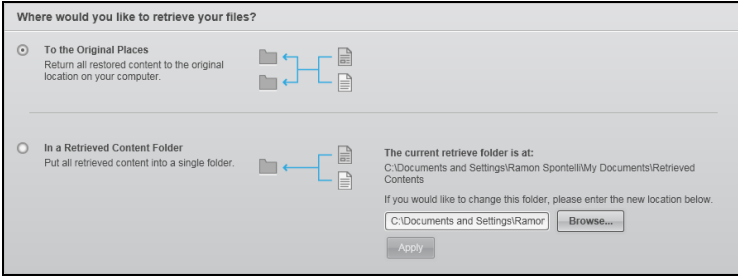
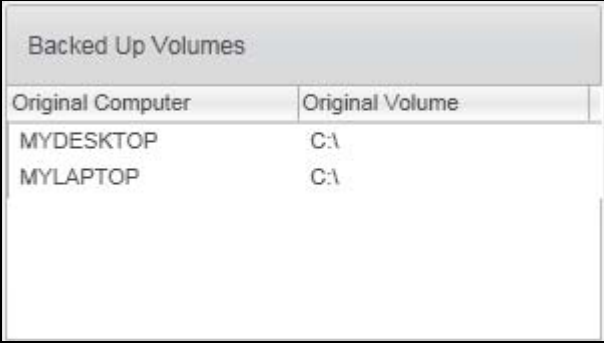

2. Klik på fanen **Retrieve** (Hent) for at få vist enten:
 - Dialog til valg af en destination for hentede filer
 - Vælg fra dialog en diskenhed, der skal hentes(Se Figur 10 på side 22.)

HVIS du har . . .	DEREFTER viser WD SmartWare-softwaren . . .
Opret en enkelt sikkerhedskopi på det valgte My Passport-drev fra computeren,	<p>Dialog til valg af en destination for hentede filer</p>  <p>Fortsæt til trin 3 på side 34.</p>
Oprettet flere diskenheder til sikkerhedskopiering på det valgte My Passport-drev fra enten: <ul style="list-style-type: none">Forskellige interne harddiske eller dele af harddiske på computerenForskellige computere	<p>Vælg en diskenhed fra dialogen med de tilgængelige diskenheder anført i en liste i markeringsboksen Backed Up Volumes (Sikkerhedskopierede diskenheder):</p>  <p>I dette tilfælde:</p> <ol style="list-style-type: none">Vælg i markeringsboksen Backed Up Volumes (sikkerhedskopierede diskenheder), diskenheden du vil hente filer fra.Klik på Next (Næste) for at få vist dialogen Select a destination for retrieved files dialog (Vælg en destination for hentede filer).Fortsæt til trin 3 på side 34.
Ikke køre en sikkerhedskopiering på det valgte My Passport-drev,	<p>Vælg en diskenhed fra dialogen uden noget anført i en liste i markeringsboksen Backed Up Volumes (Sikkerhedskopierede diskenheder):</p>  <p>Du kan ikke hente filer fra et drev, der ikke har en diskenhed til sikkerhedskopiering. Klik på fanen Home (Start) og vend tilbage til trin 1-b på side 32 for at vælge My Passport-drevet med filerne du vil hente.</p>

3. Vælg i dialogen Select a destination for retrieved files (Vælg destination til hentede filer):

HVIS du vil kopiere de hentede filer til. . .	SÅ vælg . . . indstilling.
Deres oprindelige placeringer på computerens interne harddisk,	Til de oprindelige placeringer <i>Bemærk!</i> Indstillingen To the Original Places (Til de oprindelige placeringer) er ikke tilgængelig, hvis du har valgt en diskenhed vil sikkerhedskopiering fra en anden computer i trin 2 på side 32.
En hentet indholdsmappe	I en Hentet indhold-mappe Standardmappen er Retrieved Contents (Hentet-indhold) i Dokumenter-mappen for dit brugernavn. Hvis du vil specificere en anden mappe: <ol style="list-style-type: none"> Klik på Browse (Gennemse) og anvend funktionen gennemse til at identificere den nye mappe. Klik på Apply (Anvend) for at gemme og implementere den nye mappes specifikation.

4. Klik på **Next** (Næste) for at vise dialogen Select content to retrieve... (Vælg indhold at hente...).

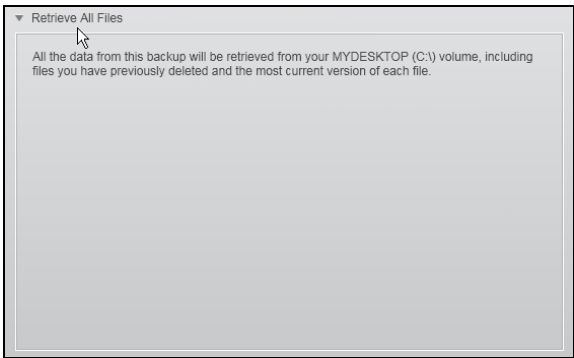
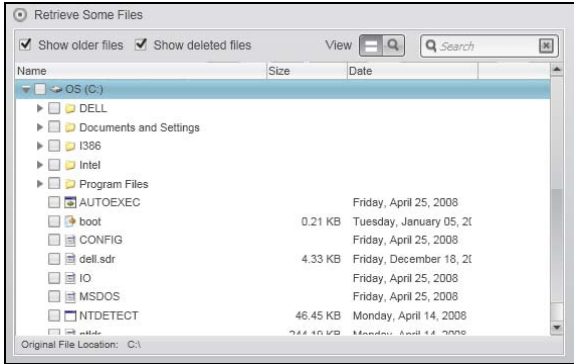
HVIS du vil hente . . . fra den valgte sikkerhedskopierede diskenhed	SÅ vælg . . .
Alle filerne	Indstillingen Retrieve All Files (Hent alle filer) og spring til trin 6 på side 35. 
Valgte filer eller mapper	Indstillingen Retrieve Some Files (Hente nogle filer) for at åbne markeringsboksen Retrieve Some Files (Hent nogle filer) og fortsæt til trin 5 på side 35. 

5. Naviger i markeringsboksen Retrieve Some Files (Hent nogle filer) gennem mappestrukturen for at finde de ønskede filer. Du kan også anvende søgefeltet ved at skrive hele (eller en del af) filnavnet eller mappenavnet.

- Markér afkrydsningsfeltet **Show older files** (Vis slettede) for at få vist de forskellige sikkerhedskopierede versioner af filerne:

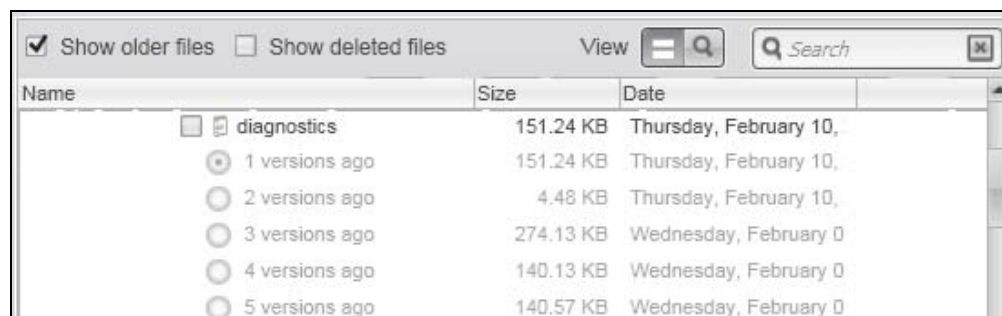

- Markér afkrydsningsfeltet **Show deleted files** (Vis slettede filer) check box for at få vist filer, der er blevet slettet:

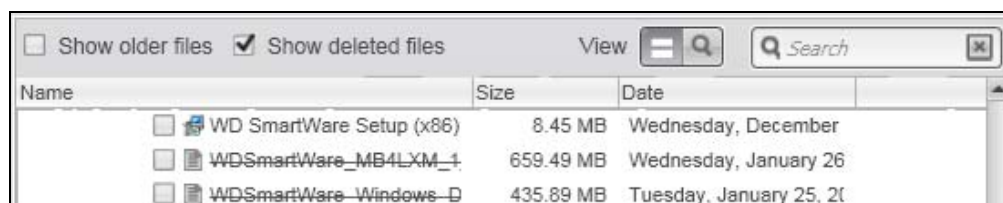

- Vælg ikonet **View** (Vis) for at vise individuelle filer.
- For at finde en fil, skal du skrive hele eller en del af filnavnet i søgefeltet og trykke **Enter**-tasten for at starte søgningen.

Fjern søgefilteret ved at slette al tekst i søgefeltet og tryk **Enter**.

- Markér afkrydsningsfelterne for de filer eller mapper du vil hente.

6. Klik på **Start Retrieving** (Start hentning).

7. Under hentningen:

- Skærmen Retrieve (Hent) viser en statuslinje, der indikerer den datamængde, der er blevet kopieret til den specificerede hent placering.
- Knappen **Cancel Retrieving** (Afbryd hentning) kan bruges til at stoppe hentningen.

8. **Retrieval accomplished** (Hentning fuldført)-meddelelse betyder at hentningen er fuldført.

Meddelelsen **Partial retrieve accomplished** (Delvis hentning fuldført) betyder at ikke alle filerne valgt til hentningen blev kopieret til den specificerede placering. I så fald kan enten en:

- Meddelelse **Files Not Retrieved** (Filer ikke hentet) give det antal filer, der ikke blev hentet og en link til en skærm failed-to-retrieve information (kunne ikke hente oplysninger). Klik på linket **View files** (Vis filer) for at se listen med filer og årsagerne til at de ikke blev hentet.
- Meddelelsen **Destination is full** (Der er ikke plads på destinationen) betyder at der ikke er tilstrækkeligt diskplads til at fuldføre hentningen.

6

Sådan låses og oplåses drevet

I dette kapitel beskrives følgende emner:

- Sådan beskyttes drevet med en adgangskode
- Sådan oplåses drevet
- Ændring af din adgangskode
- Deaktivering af funktionen Drive Lock (Drev lås)

Sådan beskyttes drevet med en adgangskode

Du bør beskytte dit drev med adgangskode, hvis du er bekymret for om andre kan få adgang til dit drev og ikke vil have at de kan se dine filer på drevet.

ADVARSEL! WD-Sikkerhed-softwaren bruger adgangskoden til elektronisk at låse og låse drevet op. Hvis du glemmer adgangskode, kan du ikke få adgang til data på drevet eller skrive nye data på det. Du skal slette drevet, inden du kan bruge det igen.

Anvend WD-Sikkerhed-softwaren til at:

- Oprette en adgangskode
- Ændre en adgangskode
- Eliminere behovet for en adgangskode

1. Åbn dialogen Set Security (Indstil sikkerhed) ved at klikke på enten:

- WD-Sikkerhed-ikonet på skrivebordet, hvis du oprettede et, da du installerede programmet
- **Start > (All) Programs ((Alle) programmer) > Western Digital > WD Apps > WD-Sikkerhed**

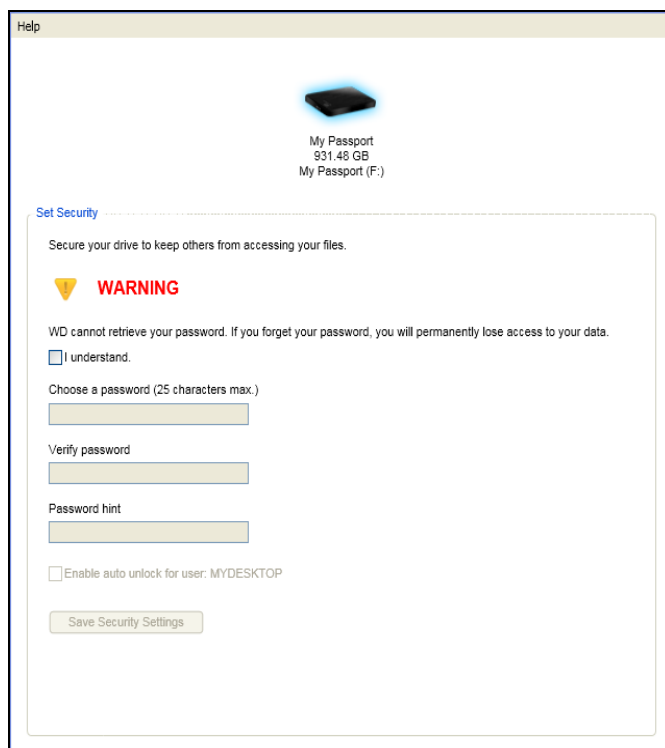

2. På dialogen Set Security (Angiv sikkerhed):
 - a. Vælg, hvis du har mere end et understøttet My Passport-drev tilsluttet computeren, det du vil oprette en adgangskode til.
 - b. Skriv adgangskode i feltet **Choose a password** (Vælg en adgangskode), anvend op til 25 tegn.
 - c. Skriv adgangskode igen i feltet **Verify password** (Bekræft adgangskode).
 - d. Skriv et tip til at hjælpe dig med at huske adgangskoden i feltet **Password hint** (Adgangskodetip).
 - e. Markér **Enable auto unlock for user:** (Aktivér automatisk oplåsning for bruger:) afkrydsningsfeltet, hvis du vil have at WD Security-softwaren skal huske adgangskoden til det valgte drev på denne computer.
 - f. Læs advarslen om muligheden for datatab, hvis du glemmer din adgangskode.
 - g. Marker afkrydsningsfeltet **I understand** (Jeg forstår) for at angive at du accepterer risikoen.
 - h. Klik på **Save Security Settings** (Gem sikkerhedsindstillinger) for at gemme adgangskoden og aktivere hardwarekryptering for drevet.
3. Klik på **OK** for at lukke meddelelsen Sikkerhed er aktiveret.

ADVARSEL! Når du har oprettet en adgangskode, vil drevet forblive ulåst så længe den nuværende arbejds-session varer. Derefter WD-Sikkerhed-softwaren:

- **Låser drevet når du lukker computeren ned, frakobler drevet eller computeren går i slumretilstand**
- **Kræver at du skriver adgangskoden for at låse drevet op når du genstarter eller tilslutter drevet igen, *MEDMINDRE* du markerede Enable auto unlock for user: (Aktivér automatisk oplåsning for bruger:) afkrydsningsfeltet, da du oprettede adgangskoden**

Sådan oplåses drevet

Efter at du har oprettet en adgangskode til at forhindre andre i at få adgang til filer på drevet, medmindre du markeret **Enable auto unlock for user:** (Aktivér automatisk oplåsning for bruger:) -afkrydsningsfeltet, du skal indtaste adgangskoden for at oplåse drevet hver gang:

- Du lukker computeren ned og genstarter den
- Du frakobler og tilslutter igen drevet til computeren
- Computeren forlader slumretilstanden

Du skal gøre dette selv når du ikke har installeret WD-Sikkerhed softwaren på computeren.

Afhængig af computerens softwarekonfiguration er der tre måder at låse computeren op, ved enten at anvende:

- WD Security- eller WD Drive Utilities-software
- WD SmartWare-software
- WD Drive Unlock-hjælpeprogram

Sådan låses drevet op med softwareværktøjerne WD-Sikkerhed eller WD Drive

Hver gang du har lukket computeren ned og har genstartet den eller har frakoblet og tilkoblet drevet igen til computeren, og starter enten WD-Sikkerhed eller WD Drive Utilities-software vises dialogen Unlock Drive (Lås dev op):

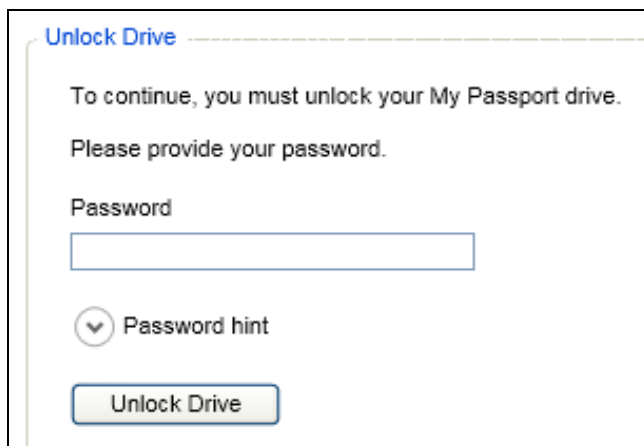

Det sker enten:

- Automatisk hvis du kun har et låst My Passport-drev tilsluttet computeren
- Når du vælger det låste drev på skærmen til enten WD Security eller WD Drive Utilities, hvis du har mere end et understøttet My Passport-drev tilsluttet til computeren

Sådan låses drevet op:

1. Hvis du ikke ser dialogen Unluck Drive (Lås drev op), så klik på enten:
 - Ikonet WD-Sikkerhed-skrivebordsgenvej, hvis du oprettede et, da du installerede programmer eller **Start > Alle programmer > Western Digital > WD Apps > WD Security**
 - Ikonet WD Drive Utilities på skrivebordet, hvis du oprettede et, da du installerede programmet eller **Start > Alle programmer > Western Digital > WD Apps > WD Drive Utilities**
2. Vælg, hvis du har mere end et understøttet My Passport-drev tilsluttet computeren, det du vil låse op for at få vist dialogen Unlock Drive (Lås drev op).
3. På dialogen Unlock Drive (Lås drev op):
 - a. Skriv adgangskode i feltet **Password** (Adgangskode).
 - b. Klik på **Unlock Drive** (Lås drev op).

Sådan oplåses drevet med WD-software

Hver gang du lukker computeren ned og genstarter den eller frakobler og tilkobler drevet igen til computeren vises, medmindre du markerede **Enable auto unlock for user:** (Aktivér automatisk oplåsning for bruger) -afkrydsningsfeltet da du oprettede adgangskoden, WD SmartWare-softwaren en **Drive is locked** (Drevet er låst)-meddelelse i stedet for indholdsmåleren for My Passport-drevet:



Sådan låses drevet op med WD SmartWare-softwaren:

1. Hvis lås WD SmartWare-drev op dialogen ikke vises automatisk, klik på drev-billedet over meddelelsen Drive is locked (Drevet er låst) for at få den vist:



2. Skriv adgangskode i feltet **Password** (Adgangskode).
3. Klik på **Unlock** (Lås drevet op).

Sådan låses drevet op med WD Drive Unlock Utility

Hver gang du tilslutter det adgangskodebeskyttede drev til en computer, der ikke har WD SmartWare, WD-Sikkerhed eller WD Drive Utilities-software installeret, kan du anvende hjælpeprogrammet WD Drive Unlock (Lås WD-drev op) til der at låse drevet op. Hjælpeprogrammet Drive Unlock (Lås drev op) er på et *virtual*-cd-drev, der vises under visning af Denne computer i Windows Stifinder.

For at låse drevet op:

1. Start hjælpeprogrammet WD Drive Unlock (Lås drev op) ved enten:

- Anvend computerens værktøj til filstyring til at åbne WD Unlocker virtual CD og dobbeltklik på filen Unlock.exe
- Klik på **Start > Denne computer** og dobbeltklik på ikonet WD Unlocker virtual CD (Lås WD-virtuel-cd op) under Devices with Removable Storage (Enheder med flytbare medier):



2. På skærmen til hjælpeprogrammet WD Drive Unlock:

- a. Skriv din adgangskode i feltet **Password** (Adgangskode).
- b. Markér **Enable auto unlock for user:** (Aktivér automatisk oplåsning for bruger) -afkrydsningsfeltet, hvis du vil have at WD Drive Unlock skal huske din adgangskode på denne computer.
- c. Klik på **Unlock Drive** (Lås drevet op):
- d. Klik ved meddelelsen **Your drive is now unlocked** (Drevet er nu låst op) på **Exit** (Afslut) for at lukke skærmen til hjælpeprogrammet WD Drive Unlock utility screen.

Ændring af din adgangskode

For at ændre din adgangskode:

1. Åbn dialogen Change Security (Skift sikkerhed) ved at klikke på enten:
 - Ikonet for WD-Sikkerhed-skrivebordsgenvejen, hvis du oprettede et, da du installerede programmet
 - **Start > Alle programmer > Western Digital > WD Apps > WD-Sikkerhed**

2. På dialogen Change Security (Skift sikkerhed):
 - a. Vælg, hvis du har mere end et understøttet My Passport-drev tilsluttet computeren, det med adgangskoden du vil ændre.
 - b. Skriv nuværende adgangskode i feltet **Password** (Adgangskode).
 - c. Vælg indstillingen **Change password** (Skift adgangskode):
 - d. Skriv den nye adgangskode i feltet **Choose a password** (Vælg en adgangskode), anvend op til 25 tegn.
 - e. Skriv den nye adgangskode igen i feltet **Verify password** (Bekræft adgangskode).
 - f. Skriv et tip til at hjælpe dig med at huske den nye adgangskode i feltet **Password hint** (Adgangskodetip).
 - g. Markér eller ryd **Enable auto unlock for user:** (Aktivér automatisk oplåsning for bruger:) afkrydsningsfeltet, hvis du vil angive om du vil have at WD-Sikkerhed-softwaren skal huske den nye adgangskode til det valgte drev på denne computer.
 - h. Klik på **Update Security Settings** (Opdater sikkerhedsindstillinger).
3. Klik på **OK** for at lukke meddelelsen Sikkerhed er aktiveret.

ADVARSEL! Når du har ændret en adgangskode, vil drevet forblive *ulåst* så længe den nuværende arbejds-session varer. Derefter WD-Sikkerhed-softwaren:

- Låser drevet når du lukker computeren ned, frakobler drevet eller computeren går i slumretilstand
- Kræver at du skriver adgangskoden for at låse drevet op når du genstarter eller tilslutter drevet igen, **MEDMINDRE** du markerede Enable auto unlock for user: (Aktivér automatisk oplåsning for bruger:) afkrydsningsfeltet, da du ændrede adgangskoden

Deaktivering af funktionen Drive Lock (Drev lås)

Sådan fjerner du adgangskodebeskyttelse fra drevet:

1. Åbn dialogen Change Security (Skift sikkerhed) ved at klikke på enten:
 - Ikonet for WD-Sikkerhed-skrivebordsgenvejen, hvis du oprettede et, da du installerede programmet
 - **Start > (All) Programs ((Alle) programmer) > Western Digital > WD Apps > WD-Sikkerhed**

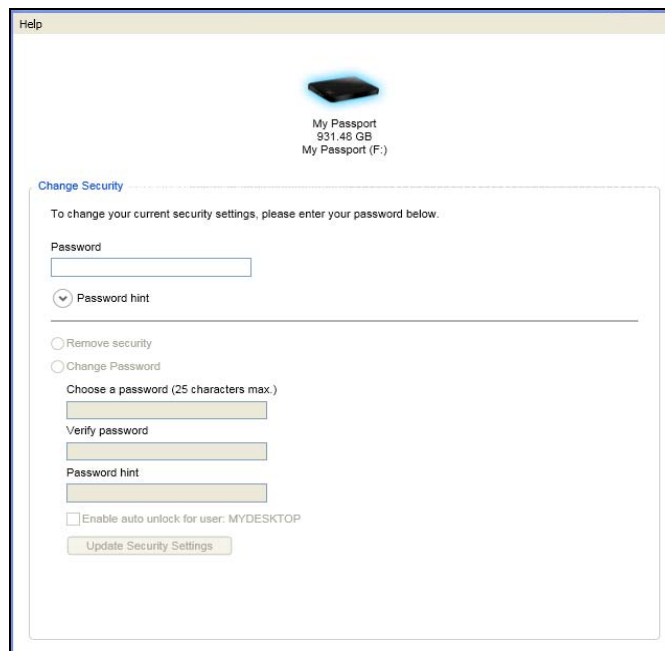

2. På dialogen Change Security (Skift sikkerhed):
 - a. Vælg, hvis du har mere end et understøttet My Passport-drev tilsluttet computeren, det du vil fjerne en adgangskode fra.
 - b. Skriv adgangskode i feltet **Password** (Adgangskode).
 - c. Vælg indstillingen **Remove security** (Fjern sikkerhed).
 - d. Klik på **Update Security Settings** (Opdater sikkerhedsindstillinger).

7

Sådan styres og tilpasses drevet

I dette kapitel beskrives følgende emner:

- Sådan anvendes ikonet WD Quick View
- Åbner WD SmartWare-softwaren
- Kontrollerer drevets status
- Sådan frakobles drevet sikkert
- Overvågningsikon-beskeder
- Sådan indstilles drevets Dvale-timer
- Registrering af drevet
- Sådan kontrolleres drevets sundhed
- Sådan slettes drevet
- Sådan gendannes WD-softwaren og diskafbildning

Sådan anvendes ikonet WD Quick View

Efter at WD SmartWare-softwaren er installeret, vises ikonet WD Quick View i proceslinjen i Windows:



Du kan anvende ikonet til at:

- Åbn WD SmartWare-softwaren
- Kontrollere drevstatus
- Frakoble drevet sikkert
- Overvåg ikon-beskeder

De følgende afsnit beskriver hvordan ikonet og andre måder kan bruges til at udføre disse handlinger.

Åbner WD SmartWare-softwaren

Hvis WD SmartWare-softwaren ikke starter automatisk, kan du starte den ved at:

- Venstre- eller højreklikke på WD Quick View-ikonet på proceslinjen og vælge **WD SmartWare**:

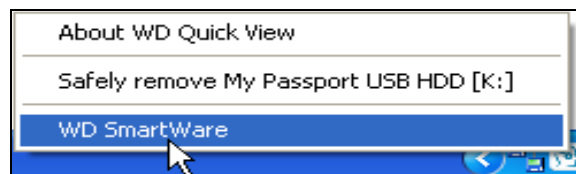

- Klik på:

Start > (Alle) Programmer > Western Digital > WD SmartWare > WD SmartWare

Kontrollerer drevets status

Du kan se den anvendte drevkapacitet og drevets temperaturstatus og se om drevet er låst ved at holde markøren over WD Quick View-ikonet på proceslinjen:

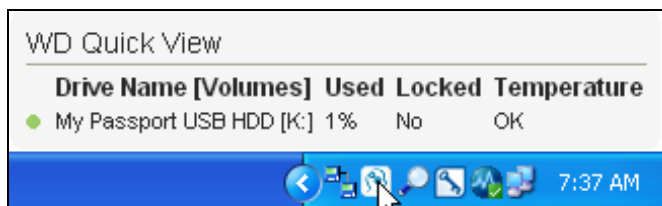

Sådan frakobles drevet sikkert

ADVARSEL! For at undgå datatab, skal du lukke alle vinduer og programmer før du lukker drevet ned eller afbryder det.

Du kan afbryde drevet sikkert ved enten at:

- Venstre- eller Højreklikke på WD Quick View-ikonet på proceslinjen og derefter klikke på indstillingen **Safely remove** (Fjern sikkert) for My Passport-drevet:

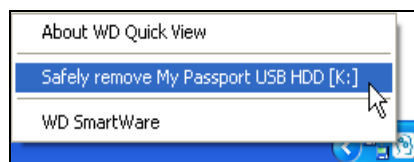

- Højreklik på drev-ikonet på WD SmartWare startskærmen og klik derefter på indstillingen **Safely remove** (Fjern sikkert):

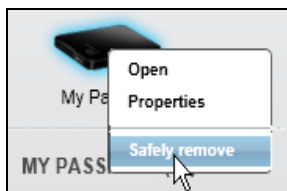

Du kan høre, at drevet lukker ned.

Vent til Strøm-/aktivitets-LED'en slukker inden drevet frakobles fra computeren.

Overvågningsikon-beskeder

WD Quick View-ikonet på proceslinjen blinker for at vise drevets status:

HVIS WD SmartWare-ikonet blinker . . .	SÅ kan drevet være . . .
Grønt og hvidt,	Låst eller i et format som WD SmartWare-softwaren ikke forstår (ikke-Windows-format i et Windows-miljø).
Rødt og hvidt,	Overophedet Luk drevet ned og lad det køle ned i 60 minutter. Start det igen, hvis problemet vedvarer, kontaktes WD Support.

Sådan indstilles drevets Dvale-timer

Dvale-timeren slukker drevet fra strømmen efter en bestemt periode med inaktivitet for at bevare strøm og at minimere langtidsslitage på drevet.

1. Åbn programmet WD Drive ved at klikke på enten:
 - Ikonet for skrivebordsgenvejen WD Drive Utilities, hvis du oprettede en da du installerede programmet
 - **Start > Alle programmer > Western Digital > WD Apps > WD Drive Utilities**Se Figur 4 på side 10.
2. Vælg, hvis du har mere end et understøttet My Passport-drev tilsluttet computeren, det du vil indstille.
3. Klik på **Sleep Timer** (Dvale-timer) for at få vist dialogen Sleep Timer (Dvale-timer):

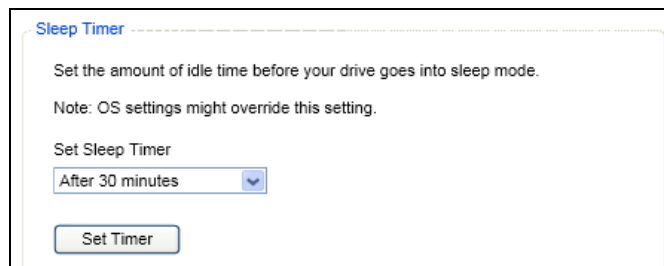

4. På dialogen Set Timer (Dvale-timer):
 - a. Vælg i feltet **Set Sleep Timer** (Indstil dvale-timer), tidsintervallet med inaktivitet, hvor du vil slukke drevet.
 - b. Klik på **Set Timer** (Indstil timer).

Registrering af drevet

WD Drevhjælpe-programmer anvender computerens internetforbindelse til at registrere drevet. Ved at registrere drevet får du gratis teknisk support i garantiperioden og vil blive holdt opdateret om de seneste WD-produkter.

1. Kontroller, at computeren er tilsluttet internettet.
2. Åbn programmet WD Drive ved at klikke på enten:
 - Ikonet for skrivebordsgenvejen WD Drive Utilities, hvis du oprettede en da du installerede programmet
 - **Start > Alle programmer > Western Digital > WD Apps > WD Drive Utilities**Se Figur 4 på side 10.
3. Vælg, hvis du har mere end et understøttet My Passport-drev tilsluttet computeren, det du vil registrere.

4. Klik på **Registration** (Registrering) for at få vist dialogen Registration (Registrering):

Registration

Register your drive to receive software update notifications and customer support.

First name*

Last name*

E-mail address*

*Required Field

Preferred language
English (United States) ▼

☒ Yes, I want to receive communication from WD, including software updates for registered products, product improvement opportunities, and member discounts on WD products.

[WD Privacy Policy](#)

Register Drive

5. På dialogen Registration (Registrering):

- Skriv dit fornavn i feltet **First name** (Fornavn).
- Skriv dit efternavn i feltet **Last name** (Efternavn).
- Skriv din e-mail-adresse i feltet in the **E-mail address** (E-mail-adresse).
- Vælg sprog i feltet **Preferred language** (Foretrukket sprog).
- Markér eller fjern markeringen i afkrydsningsfeltet **Yes, I want to receive communication...** (Ja, jeg vil gerne modtage meddelelser...) for at angive om du ønsker at modtage besked via e-mail om softwareopdateringer, produktforbedringer og rabatmuligheder.
- Klik på **Register Drive** (Registrer drev).

Sådan kontrolleres drevets sundhed

WD Drevhjælpeprogrammer har indbyggede diagnosticeringsværktøjer til at hjælpe dig med at sikre at drevet virker godt. Kør de følgende tests, hvis du er bekymret for om drevet ikke virker ordentligt:

- SMART Status (Status)

SMART er en funktion til at forudsige fejl, der kontinuerligt overvåger drevets vigtigste interne ydelsesegenskaber. F.eks. en registreret stigning i drevtemperatur, støj eller fejl ved læsning og skrivning, kan give en indikation på at drevet nærmer sig en alvorlig fejltilstand. Med forvarsel kan du tage forholdsregler, f.eks. at flytte data til et andet drev inden der opstår en fejl.

Resultatet af en SMART-statuskontrol er en bestået eller ikke bestået vurdering af drevets tilstand.

- Quick Drive Test

My Passport-drevet har indbygget et Data Lifeguard™ diagnosehjælpeprogram, der tester drevet for fejltilstande. Den hurtige test af drevet kontrollerer drevet for væsentlige ydelsesproblemer.

Resultatet af den hurtige test af drevet er en bestået-eller-ikke bestået-vurdering af drevets tilstand.

- Complete Drive Test (Fuldstændig test af drev)

Den mest omfattende diagnosticering af drev er den fuldstændige test af drev. Den tester hver sektor for fejltilstande og indsætter markører for beskadiget sektor efter behov.

Det bedste tidspunkt at køre diagnosticeringer af drev og statuskontroller er regelmæssigt inden der opstår et problem med drevet. Og da det er så hurtigt at køre quick SMART-statuskontrol og hurtig drevtest, giver det dig en høj grad af vished med minimal besvær. Kør derefter alle tre hver gang du kommer ud for tilstande med diskfejl under skrivning eller adgang til filer.

1. Åbn programmet WD Drive ved at klikke på enten:

- Ikonet for skrivebordsgenvejen WD Drive Utilities, hvis du oprettede en da du installerede programmet
- **Start > Alle programmer > Western Digital > WD Apps > WD Drive Utilities**

Se Figur 4 på side 10.

2. Vælg, hvis du har mere end et understøttet My Passport-drev tilsluttet computeren, det du vil kontrollere.
3. Klik på **Diagnostics** (Diagnosticering) for at få vist dialogen Diagnostics (Diagnosticering):

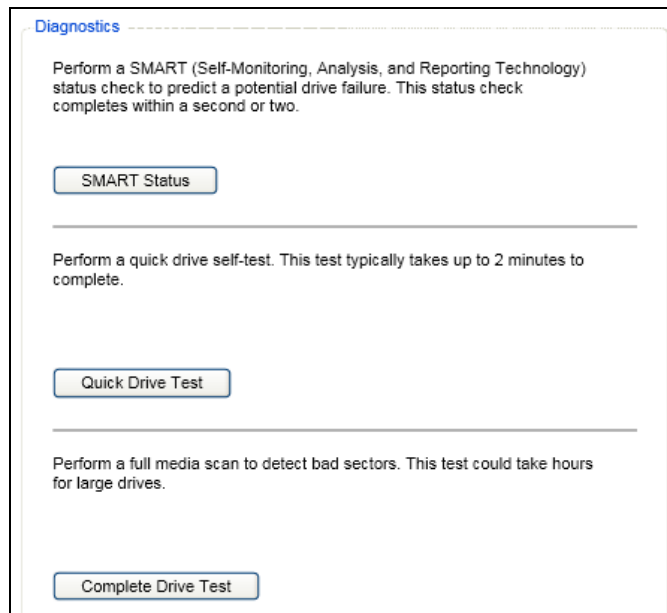

4. Klik på dialogen Diagnostics (Diagnosticering), på knappen for testen du vil køre:
- **SMART Status (Status)**
 - **Quick Drive Test (Hurtige test af drev)**
 - **Complete Drive Test (Fuldstændig test af drev)**

Sådan slettes drevet

ADVARSEL! Ved at slette et drev slettes alle data på drevet permanent. Du skal altid sikre at du ikke længere har brug for nogen af de data, du har på et drev inden du sletter det.

Bemærk! Ved at slette drevet slettes WD-softwaren og alle støttefiler, hjælpeprogrammer og brugervejledningsfiler også. Du kan hente disse til at genoprette dit My Passport til dets originale konfiguration efter sletning af drevet.

WD Drevhjælpe-programmer har to måder til at slette drevet, afhængig af om My Passport-drevet er låst eller ej:

HVIS drevet er . . .	OG du . . .	SÅ se . . .
Ikke låst,	<i>Vil du slette drevet,</i>	"Sådan anvendes funktionen Drive Erase (Drevsletning)" i næste afsnit.
Låst,	Har glemt eller mistet adgangskoden og <i>skal</i> slette drevet,	"Sådan anvendes hjælpeprogrammet WD Drive Unlock (Lås WD-drev op)" på side 49.

Sådan anvendes funktionen Drive Erase (Drevsletning)

For at slette My Passport når -drevet ikke er låst:

- Åbn programmet WD Drive ved at klikke på enten:
 - Ikonet for skrivebordsgenvejen WD Drive Utilities, hvis du oprettede en da du installerede programmet
 - Start > Alle programmer > Western Digital > WD Apps > WD Drive Utilities**
 Se Figur 4 på side 10.
- Vælg, hvis du har mere end et understøttet My Passport-drev tilsluttet computeren, det du vil slette.
- Klik på **Drive Erase** (Drevsletning) for at få vist dialogen Drive Erase (Drevsletning):

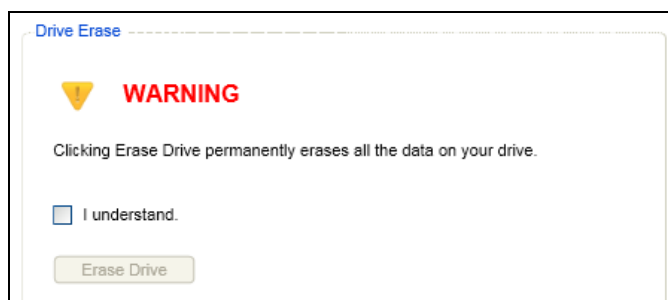

- På dialogen Drive Erase (Drevsletning):
 - Læs advarslen om datatab, hvis du sletter drevet.
 - Markér afkrydsningsfeltet **I understand** (Jeg forstår) for at angive, at du accepterer risikoen.
 - Klik på **Erase Drive** (Slet drev).

Se, efter at handlingen drevsletning er udført, "Sådan gendannes WD-softwaren og diskafbildning" på side 51.

Bemærk! Sletning af drevet fjerner også adgangskoden. Hvis du anvendte en adgangskode til at beskytte drevet, skal du oprette det igen efter at du har genoprettet WD-softwaren og diskafbildning. (Se "Sådan beskyttes drevet med en adgangskode" på side 36.)

Sådan anvendes hjælpeprogrammet WD Drive Unlock (Lås WD-drev op)

For at slette My Passport når drevet er låst og du har glemt eller mistet adgangskoden:

1. Start hjælpeprogrammet WD Drive Unlock (Lås drev op) ved enten:
 - Anvende computerens hjælpeprogram til filstyring til at åbne WD Unlock virtual CD og dobbeltklik på programmet Unlock.exe
 - Klik på **Start > Denne computer**, for at åbne listen WD Unlocker virtual CD listing under Devices with Removable Storage (Enheder til flytbare medier) og dobbeltklik på filen Unlock.exe



2. Foretag fem forsøg på at låse drevet op ved at:
 - a. Skrive en adgangskode i feltet **Password** (Adgangskode).
 - b. Klikke på **Unlock Drive** (Lås drev op).

3. Ved det femte forsøg med en ugyldig adgangskode vises prompten too many password attempts dialog (For mange adgangskodeforsøg):



4. Klik på **Erase Drive** (Slet drev) for at få vist en advarsel om sletning af alle data på drevet:



5. Læs advarslen og markér afkrydsningsfeltet **I understand** (Jeg forstår) for at angive at du accepterer risikoen.
6. Klik på **Erase** (Slet).

Se, efter at handlingen drevsletning er udført, "Sådan gendannes WD-softwaren og diskafbildning" på side 51.

Bemærk! Sletning af drevet fjerner også adgangskoden. Hvis du anvendte en adgangskode til at beskytte drevet, skal du oprette det igen efter at du har genoprettet WD-softwaren og diskafbildning. (Se "Sådan beskyttes drevet med en adgangskode" på side 36.)

Sådan gendannes WD-softwaren og diskafbildning

Udover at slette alle data på My Passport-drevet, fjerner sletning eller omformatering af drevet også WD-softwaren og alle støttefiler, værktøjer, online Hjælp og brugervejledningsfiler.

Hvis du senere får brug for at fjerne og geninstallere WD-softwaren på computeren eller at flytte drevet til en anden computer og at installere softwaren der, så skal du gendanne WD-softwaren og diskafbildning på My Passport-drevet. For at gøre dette efter at du har slettet eller omformateret drevet, gå til <http://support.wdc.com> og se videnbasens svar-id 7.

8

Sådan styres og tilpasses softwaren

I dette kapitel beskrives følgende emner:

- Angiv det antal kopier, der skal udskrives
- Angiv en anden hente-mappe
- Søger efter softwareopdateringer
- Sådan fjernes WD-softwaren

Angiv det antal kopier, der skal udskrives

WD SmartWare-softwaren kan beholde op til 25 ældre versioner af hver fil. Hvis du ved en fejl overskriver eller sletter en fil eller ønske at se filen et par versioner tilbage, har WD SmartWare-softwaren en kopi du kan bruge. Du kan altid hente de seneste specificerede versioner af hver fil og du kan vælge at beholde mellem 1 og 25 versioner.

Sådan gemmes flere versioner:

- Forbedrer din mulighed for at hente filer fra en periode længere tilbage i tiden
 - Bruger mere diskplads
1. Klik på fanen **Settings** (Indstillinger) for at vise skærmen Software Settings (Programindstillinger) (se Figur 11 på side 24).
 2. Klik på skærmen Software Settings (Programindstillinger), på **File History** (Filoversigt) for at vise dialogen Set File History (Indstil filoversigt):

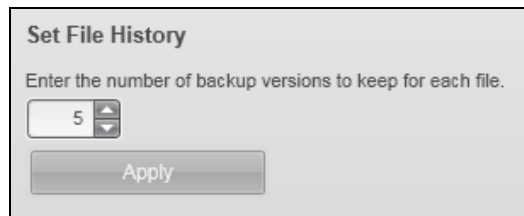

3. På dialogen Set File History (Indstil filoversigt):
 - a. Anvend markeringsboksen til at specificere det antal sikkerhedskopiversion, du vil gemme for hver fil, fra 1 til 25.
 - b. Klik på **Apply** (Anvend).

Angiv en anden hente-mappe

Når du starter en hentning, kan du vælge, om du vil gemme disse hentede filer i enten.

- Deres oprindelige placeringer på computeren
- En Retrieved Content (Hentet indholds)-mappe

WD SmartWare-softwaren opretter og anvender standard en Retrieved Content (Hentet indholds)-undermappe i mappen My Documents (Dokumenter). Sådan angiver du en anden mappe.

1. Enten oprette en ny mappe eller bestem hvilken bestående mappe du vil bruge.
2. Klik på fanen **Settings** (Indstillinger) for at vise skærmen Software Settings (Programindstillinger) (se Figur 11 på side 24).

3. Klik på skærmen Software Settings (Programindstillinger) på **Retrieve Folder** (Hente-mappe) for at vise dialogen Set Retrieve Folder (Indstil hente-mappe):

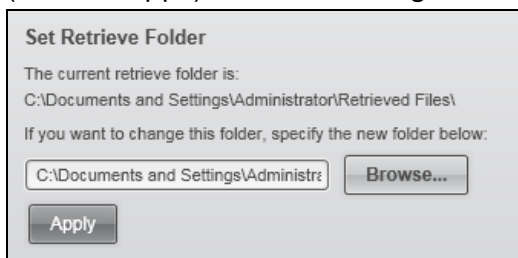

4. På dialogen Set Retrieve Folder (Indstil hent-mappe):
 - a. Klik på **Browse** (Gennemse) og brug funktionen gennemse til at identificere den nye hent-mappe.
 - b. Klik på **Apply** (Anvend).

Søger efter softwareopdateringer

Når aktiveret vil Preferences options (Præferenceindstillingerne) søge efter softwareopdateringer, hver gang du igen tilslutter My Passport-drevet til computeren. Det sikrer at du altid bruger den seneste version af softwaren.

1. Klik på fanen **Settings** (Indstillinger) for at vise skærmen Software Settings (Programindstillinger) (se Figur 11 på side 24).
2. Klik på skærmen Software Settings (Programindstillinger) på **Preferences** (Indstillinger) for at få vist dialogen Set Preferences (Indstil præferencer):

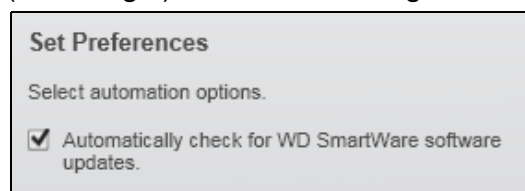

3. Markér eller fjern i dialogen Set Preferences (Indstil præferencer) markeringen i afkrydsningsfeltet **Automatically check for WD SmartWare software updates** (Søg automatisk efter softwareopdateringer) for at aktivere eller deaktivere indstillingen Preferences (Præferencer).

Sådan fjernes WD-softwaren

For at fjerne . . . software,	Klik på Start > (All) Programs ((Alle) Programmer) > Western Digital > . . .
WD SmartWare	WD SmartWare > Uninstall WD SmartWare (Fjern WD SmartWare)
WD Drive Utilities	WD Apps > Uninstall WD Drive Utilities (Fjern WD Drive Utilities)
WD Security	WD Apps > Uninstall WD Security (Fjern WD Security)

Du kan også bruge computerens operativsystems Tilføj eller fjern programmer-funktion til at fjerne WD-softwaren.

Vigtigt! Hvis du fjerner WD SmartWare-softwaren slettes alle bestående indstillinger af sikkerhedskopier. Du skal manuelt genstarte sikkerhedskopieringsopgaven efter at du har fjernet softwaren. (Se "Sådan sikkerhedskopieres filer" på side 27).

9

Sådan anvendes drevet med en Mac

My Passport-drevet er formatteret som en enkelt NTFS-partition til kompatibilitet med alle opdaterede Windows operativsystemer. For at anvende drevet med Mac OS X-operativsystemer og at anvende Time Machine, hvis det ønskes, skal du først omformatere det til en enkelt HFS+J-partition.

I dette kapitel beskrives følgende emner:

[Omformatere drevet](#)

[Sådan gendannes WD Software og diskafbildning](#)

[Sådan installeres drevet på Mac-computere](#)

Omformatere drevet

ADVARSEL! Omformatering af drevet sletter al dets indhold. Hvis du allerede har gemt filer på drevet, skal du tage en sikkerhedskopi af dem, før du omformaterer drevet.

Gå til <http://support.wdc.com> og se svar-id 3865 i vidensbasen for oplysninger om at omformatere et drev.

See "Fejlfinding" på side 55 hvor der er flere oplysninger om at omformatere et drev.

Sådan gendannes WD Software og diskafbildning

Udover at slette alle data på My Passport-drevet, fjerner omformatering af drevet også WD-softwaren og alle støttefiler, hjælpeprogrammer, online Hjælp og brugervejledningsfiler. Hvis du vil dublere diskadministration og drevlås på Mac-computeren, kan du hente og installere Mac-versioner af WD Security- og WD Drive Utilities-software.

WD SmartWare-software er ikke tilgængelig til brug med Mac-computere for denne model af My Passport-drev.

Gå, efter at du har omformateret drevet til Mac-computere, til <http://support.wdc.com> og se vidensbasens svar-id -7.

Sådan installeres drevet på Mac-computere

Efter du har omformateret drevet til brug på Mac-computere:

1. Tænd computeren.
2. Tilslut drevet til computeren vha. USB 3.0-kablet som vist i Figur 3 på side 5.
3. Bekræft efter at du har tilsluttet drevet at My Passport-ikonet vises på skriverbordet.
4. Se, hvis du har hentet og skal til at installere WD Security- og WD Drive Utilities-softwaren, se "Tilslut drevet og kom godt i gang" i *My Passport til Mac-brugervejledningen*, der er på drevet.

Fejlfinding

I dette kapitel beskrives følgende emner:

[Installation, partitionering og formatering af drevet](#)
[Ofte stillede spørgsmål](#)

Hvis du har problemer, med at installere eller anvende produktet, kan du se dette afsnit i fejlfinding eller besøge vores webside på <http://support.wdc.com> og søge i vores vidensbase efter mere hjælp.

Installation, partitionering og formatering af drevet

Sådan	Svar-id
■ Partitioner, og formater et WD-drev på Windows (7, Vista, XP, 2000) og Mac OS X	3865
■ Omformater fra Mac GPT til Windows XP NTFS	3645
■ Omformater drevet fra Mac GPT- til Windows 7 eller Vista NTFS-format	3647
■ Køb og geninstaller den originale software, der blev leveret sammen med dette produkt	1425
■ Formater en WD-harddisk i FAT32* (til brug i både Windows og MAC OS X)	291

**FAT32-filsystemet har en maksimal filstørrelse på 4 GB og kan ikke oprette partitioner større end 32 GB i Windows. For under omformateringen at oprette partitioner større end 32 GB i FAT32, hentes Værktøjet External USB/FireWire FAT32 Formatting Utility fra <http://support.wdc.com/product/download>.*

Windows-brugere kan undgå disse størrelsesbegrænsninger ved at formatere disken i NTFS vha. hjælpeprogrammet Windows Disk Management (Windows diskhåndtering) eller tilsvarende software fra tredjepart. Du kan finde flere oplysninger i:

- Svar-id 291 på <http://support.wdc.com>
- Artikler-id'er 314463 og # 184006 på <http://support.microsoft.com>
- Den relevante dokumentation og support organisation til software fra tredjepart

Ofte stillede spørgsmål

Q: *Hvorfor genkendes drevet ikke under Denne computer eller på computerens skrivebord?*

A: Hvis dit system har et USB 3.0 eller USB 2.0 PCI-adapterkort, skal du kontrollere, at driverne installeres, før du tilslutter dit WD USB 3.0-eksterne lagerprodukt. Drevet genkendes ikke korrekt, medmindre USB 3.0 eller USB 2.0 rodhub- og værtscontrollerdriverne er installeret. Kontakt producenten af adapterkortet for installationsprocedurer.

Q: *Hvorfor vil computeren ikke starte når jeg tilslutter mit USB-drev til en computer inden opstart?*

A: Afhængig af systemets konfiguration, kan computeren forsøge at starte fra dit bærbare WD USB-drev. Der henvises til systemets BIOS-indstillinger for bundkortet for at deaktivere denne funktion eller besøg <http://support.wdc.com> og se vidensbasens svar-id 1201. Du kan finde flere oplysninger om opstart fra eksterne drev i systemets dokumentation eller kontakt systemets producent.

Q: *Hvorfor er dataoverførselshastigheden langsom?*

A: Dit system arbejder måske i USB 1.1-hastigheder pga. en ukorrekt driverinstallation af USB 3.0 or USB 2.0-adapterkortet eller et system, der ikke understøtter USB 3.0 eller USB 2.0.

Q: *Hvordan kan jeg se om mit system understøtter USB 3.0 eller USB 2.0?*

A: Der henvises til dokumentationen til USB-kortet eller kontakt producenten af USB-kortet.

Bemærk! Hvis USB 3.0 eller USB 2.0-controlleren er indbygget i systemets bundkort, skal du sikre at den rigtige chipsæt understøttelse er installeret til bundkortet. Du kan finde flere oplysninger i manualer til bundkortet eller systemet.

Q: *Hvad sker der hvis en USB 3.0 or USB 2.0-enhed sættes i en USB 1.1-port eller -hub?*

A: USB 3.0 og USB 2.0 er bagudkompatibel med USB 1.1. En USB 3.0 eller USB 2.0-enhed vil når den er tilsluttet en USB 1.1- port eller -hub virke med den fulde USB 1.1-hastighed op til 12 Mbps.

Hvis systemet har et PCI Express-stik, kan du opnå USB-overførselshastigheder ved at installere et PCI Express-adapterkort. Kontakt kortproducenten for installationsprocedurer og yderligere information.

A

Installerer et SES-driver

Hvis du ikke installerer WD-softwaren, har du behov for at have en SES-driver installeret på Windows-computere for at forhindre hardware popup guiden i at blive vist hver gang du tilslutter My Passport-drevet til computeren.

Bemærk! SES-driveren bliver automatisk installeret, når du installerer WD-softwaren.

Dette tillæg beskriver følgende emner:

[Installation på Windows XP-computere](#)

[Installation på Windows Vista-computere](#)

[Sådan installeres på Windows 7- og Windows 8-computere](#)

Installation på Windows XP-computere

Efter at du fysisk har tilsluttet drevet som vist i Figur 3 på side 5, vises skærmen for guiden Found New Hardware (Der er fundet ny hardware).

Bemærk! Hvis autoplay aktiveres kan der vises to ekstra skærme samtidigt med skærmen til guiden Found New Hardware (Der er fundet ny hardware). Hvis de vises, skal du lukke dem.

Du kan bruge guiden Found New Hardware (Der er fundet ny hardware) til at installere SES-driveren enten:

- Automatisk, hvis computeren er tilsluttet internettet
- Manuelt uanset om computeren er tilsluttet internettet eller ej

Installerer driveren automatisk

Computeren skal være sluttet til internettet, for at installere SES-driveren automatisk:

1. Bekræft at computeren er tilsluttet internettet.
2. Vælg på skærmen til guiden Found New Hardware (Der er fundet ny hardware) **Yes this time only** (Ja kun denne gang) for at tillade at Windows XP opretter forbindelse til Windows Update:



3. Klik på **Next** (Næste) for at fortsætte.

4. Vælg **Install the software automatically** (Installer automatisk software) og klik på **Next** (Næste):



5. Klik på **Finish** (Afslut), når installationen er gennemført:



Installerer driveren manuelt

Installer driveren manuelt, hvis computeren ikke har forbindelse til Internettet:

1. Vælg på skærmen til guiden Found New Hardware (Der er fundet ny hardware) **No, not this time** (Nej ikke denne gang) for at forhindre et forsøg på at oprette forbindelse til Windows Update.



2. Klik på **Next** (Næste) for at fortsætte.
3. Vælg **Install from a list or specific location** (Installer fra liste eller en bestemt sted) og klik på **Next** (Næste).

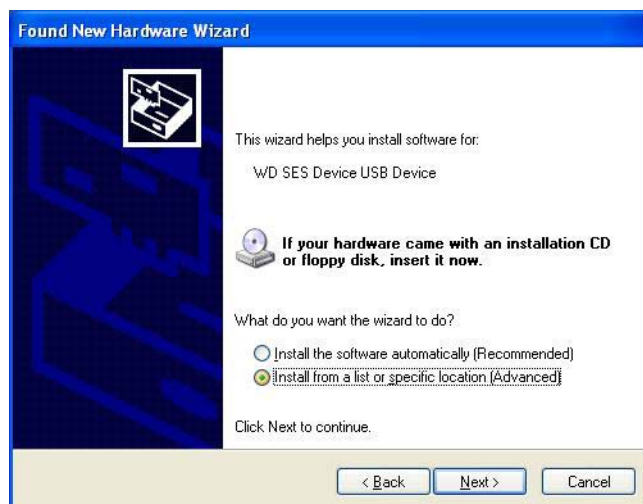

4. Gå til **My Computer** (Denne computer) og:
 - a. Dobbeltklik på My Passport-drevet.
 - b. Dobbeltklik på mappen Extras.
 - c. Vælg **WD SES Device Driver** (WD SES-enhedsdriver).

d. Klik på **Next** (Næste):

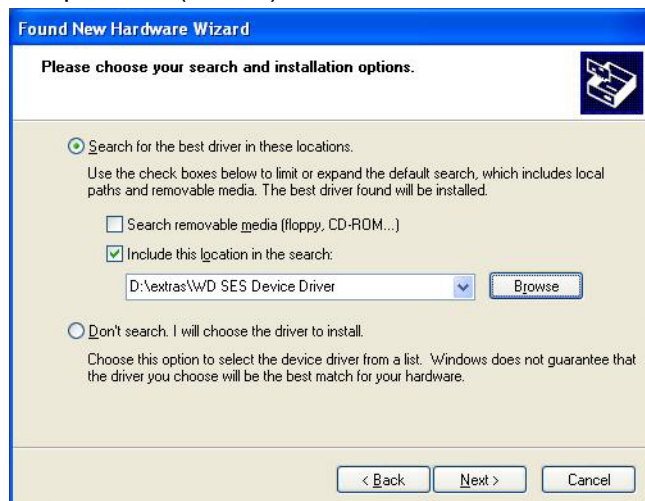

5. Klik på **Finish** (Afslut), når installationen er gennemført:



Installation på Windows Vista-computere

Efter at du fysisk har tilsluttet drevet som vist i Figur 3 på side 5, vises skærmen Found New Hardware (Der er fundet ny hardware).

Bemærk! Hvis autoplay aktiveres kan der vises to ekstra skærme samtidigt med skærmen Found New Hardware (Der er fundet ny hardware). Hvis de vises, skal du lukke dem.

Du kan bruge Found New Hardware (Der er fundet ny hardware) til at installere SES-driveren enten:

- Automatisk, hvis computeren er tilsluttet internettet
- Manuelt uanset om computeren er tilsluttet internettet eller ej

Installerer driveren automatisk

Computeren skal være sluttet til internettet, for at installere SES-driveren automatisk:

1. Bekræft at computeren er tilsluttet internettet.
2. På skærmen til guiden Found New Hardware (Der er fundet ny hardware), klik på **Locate and install driver software** (Find og installer driversoftware):



3. På skærmen til guiden Found New Hardware – WD SES Device (Der er fundet ny hardware – WD SES-enhed), klik på **Yes, search online this time only** (Ja, søg online kun denne gang) for at lade Windows Vista oprette forbindelse til Windows Update:

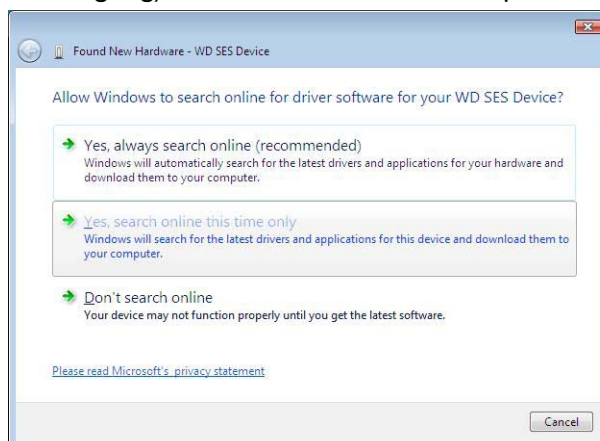

Windows Vista automatisk:

- Opretter forbindelse til Windows Update.
- Finder overførsler og installerer SES-driveren

Installerer driveren manuelt

Installer driveren manuelt, hvis computeren ikke har forbindelse til Internettet:

1. På skærmen til guiden Found New Hardware (Der er fundet ny hardware), klik på **Locate and install driver software** (Find og installer driversoftware):



2. Klik på skærmen i guiden Found New Hardware – WD SES Device (Der er fundet ny hardware – WD SES-enhed) på **Don't search online** (Søg ikke online):

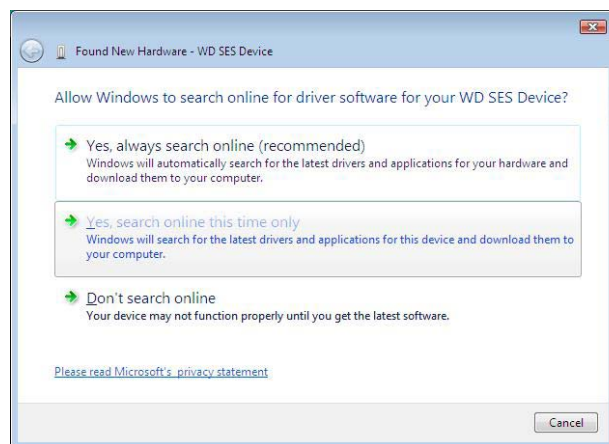

3. Klik ved prompten **Install the disc that came with your WD SES Device** (Installer disken, der blev leveret sammen med WD SES-enheden) på **I don't have the disc** (Jeg har ikke disken). **Show me other options** (Vis andre indstillinger):

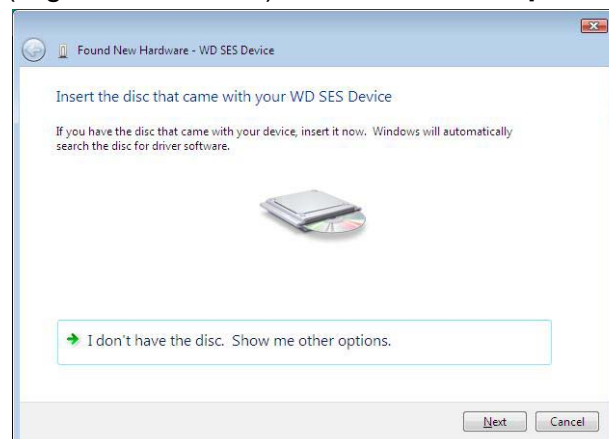

4. Gå til **Computer** (Computer) og:
 - a. Dobbeltklik på My Passport-drevet.
 - b. Dobbeltklik på mappen Extras.
 - c. Vælg **WD SES Device Driver** (WD SES-enhedsdriver).
 - d. Klik på **Next** (Næste):

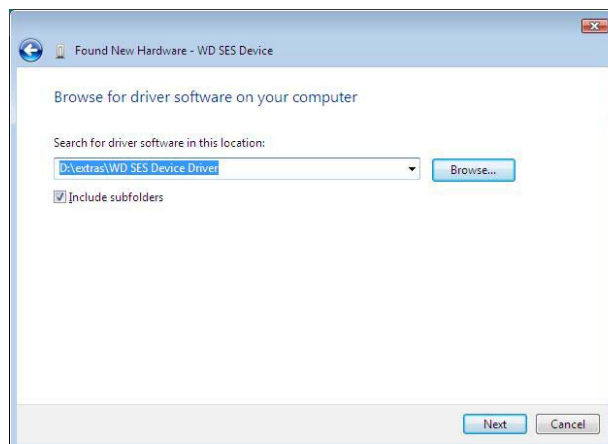

5. Klik på **Close** (Luk), når installationen er gennemført:

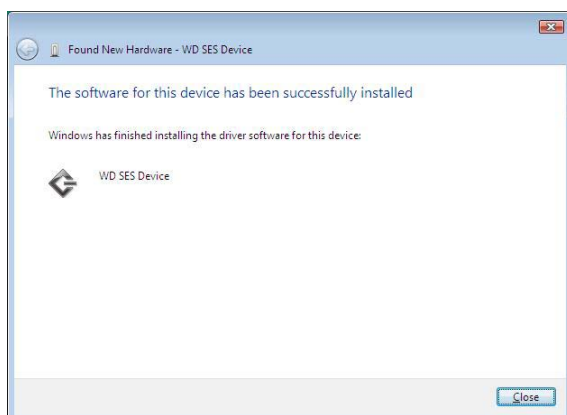

Sådan installeres på Windows 7- og Windows 8-computere

Efter at du fysisk har tilsluttet drevet som vist i Figur 3 på side 5, anvend hjælpeprogrammet Windows Computer Management (Computeradministration) til at installere SES-driveren:

1. Åbn **All Programs** (Alle programmer) og klik på **Computer** > **Manage** (Styring):

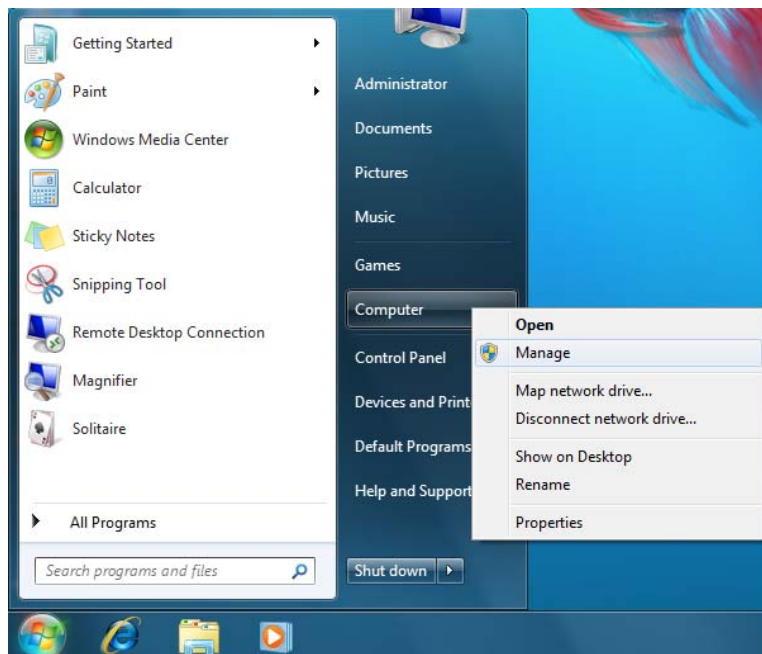

2. Klik under **Computer Management (Local)** (Computeradministration (Lokal)) på **Device Manager** (Enhedshåndtering) > **Unknown Device** (Ukendt enhed) og højreklik på **Update driver software** (Opdater driversoftware):

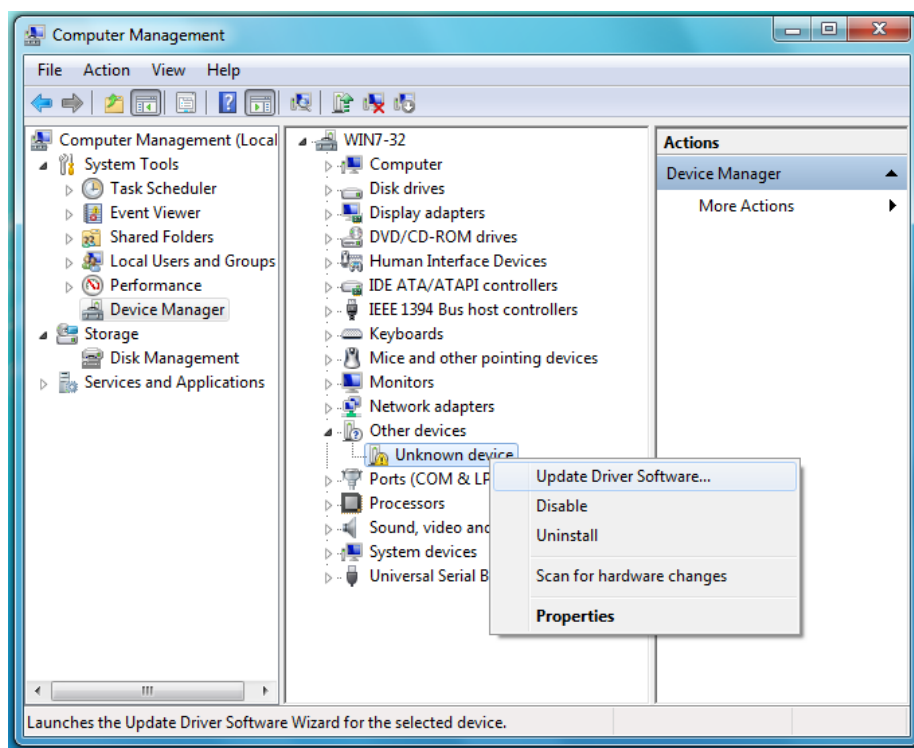

3. Klik på **Browse my computer for driver software** (Gennemse computeren efter driversoftware).

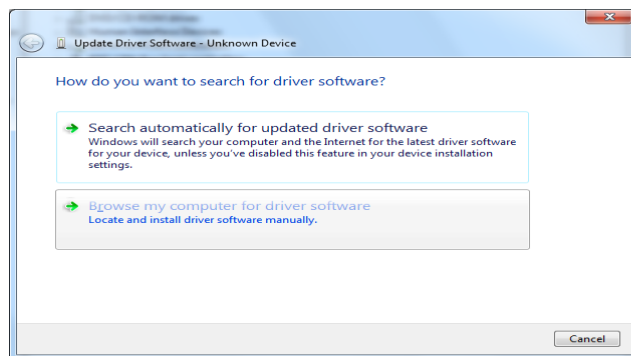

4. Gå til **Computer**, dobbeltklik på My Passport-drevet, dobbeltklik på mappen Extras (Ekstra) og vælg **WD SES Device Driver** (WD SES-enhedsdriver):

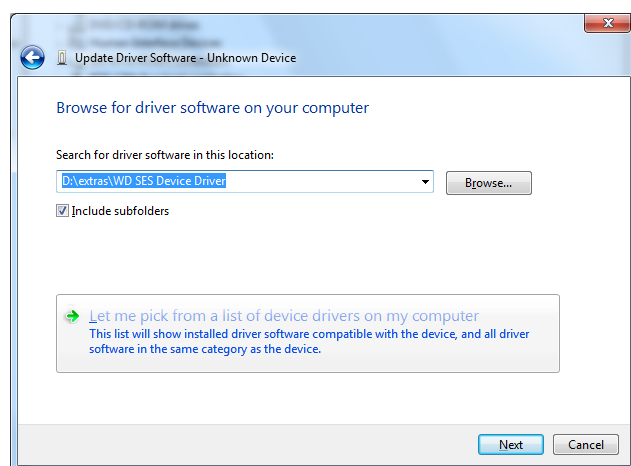

5. Klik på **Next** (Næste).
6. Klik på **Close** (Luk), når installationen er gennemført:

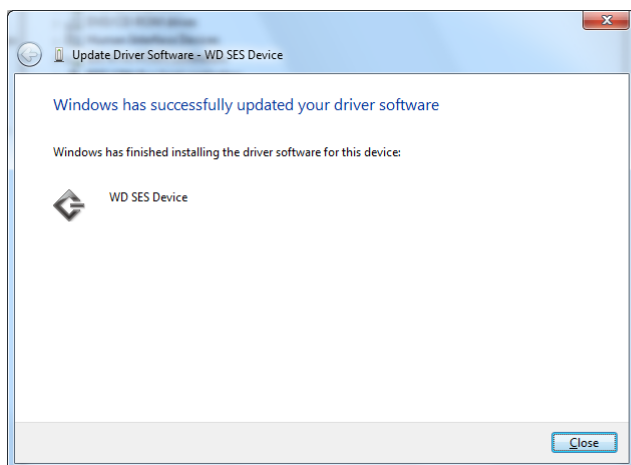

B

Oplysninger om overensstemmelse og garanti

Dette tillæg beskriver følgende emner:

- [Overensstemmelseserklæring](#)
- [Miljøoverensstemmelse \(Kina\)](#)
- [Garantiinformation](#)
- [GNU Offentlighedslicens \("GPL"\)](#)

Overensstemmelseserklæring

FCC Klasse-B Information

Denne enhed er blevet testet og fundet i overensstemmelse med grænseværdierne for en Klasse B digital enhed, i henhold til Del 15 af FCC Regulativerne. Disse grænser er beregnet til at levere fornuftig beskyttelse mod farlig interferens i en boliginstallation. Denne enhed genererer, anvender og kan radiere radiofrekvent energi, og kan, hvis den ikke installeres og anvendes iht. instruktionerne, forårsage skadelig interferens i radio- eller tv-modtagelse. Der er dog ingen garanti for, at der ikke vil forekomme interferens i en bestemt installation. Hvis denne enhed forårsager farlig interferens i radio- eller tv-modtagelse, hvilket kan bestemmes ved at tænde og slukke udstyret, så opfordres du til at prøve at rette interferencen ved en eller flere af de følgende tiltag.

- Juster eller flyt modtagerantennen.
- Flyt udstyret længere væk fra modtageren.
- Tilslut udstyret til en kontakt i et andet kredsløb end det, modtageren er tilsluttet.
- Kontakt forhandleren eller en erfaren radio/TV-tekniker for at få hjælp.

Enhver ændring eller modifikation, der ikke udtrykkeligt er godkendt af WD, kan ugyldiggøre brugerens godkendelse til at anvende udstyret.

ICES-003/NMB-003-erklæring

Cet appareil numérique de la classe B est conforme à la norme ICES-003 du Canada.

Denne enhed stemmer overens med kanadisk ICES-003 klasse B.

Sikkerhedsoverensstemmelse

Godkendt for US og Canada. CAN/CSA-C22.2 Nr. 60950-1, UL 60950-1: Sikkerhed ved udstyr til informationsteknologi.

Approuvé pour les Etats-Unis et le Canada. CAN/CSA-C22.2 No. 60950-1-07, UL 60950-1 : Sûreté d'équipement de technologie de l'information.

CE-komplians for Europa

Mærkning med CE-symbolet angiver at systemet overholder Europaparlamentets og Rådets direktiver, herunder EMC-direktivet (elektromagnetisk kompatibilitet) (2004/108/EC) og lavspændingsdirektivet (2006/95/EC). En "Declaration of Conformity" (overensstemmelsesattestering) i i henhold til gældende direktiver er afgivet og opbevares hos Western Digital Europe.

KC Notice (Kun Korea)

기종별	사용자 안내문
B 급기기 (가정용방송통신기자재)	이 기기는 가정용(B 급) 전자파적합기기로서 주로 가정에서 사용하는 것을 목적으로 하며, 모든 지역에 사용할 수 있습니다

Miljøoverensstemmelse (Kina)

有毒有害物质或元素						
部件名称	产品中有毒有害物质或元素的名称及含量					
	铅 (Pb)	汞 (Hg)	镉 (Cd)	六价 铬 (Cr (VI))	多溴化联 (二) 苯 (PBB)	多溴化 二苯醚 (PBDE)
减震架(4)	○	○	○	○	○	○
减震器(4 pcs)	○	○	○	○	○	○
脚垫(4 pcs)	○	○	○	○	○	○
带镜头的上盖	○	○	○	○	○	○
底盖	○	○	○	○	○	○
PCBA	○	○	○	○	○	○
硬盘驱动器	X	○	○	○	○	○
微型 USB 电缆	○	○	○	○	○	○
EMI 底盖	○	○	○	○	○	○
聚酯薄膜	○	○	○	○	○	○
O: 表示有毒有害物质在该部件的所有均质材料中的含量均低于 SJ/T11363-2006 标准规定的限量要求以下。 X: 表示该有毒有害物质至少在该部件的某一均质材料中的含量超出 SJ/T11363-2006 标准规定的限量要求。 (在此表中, 企业可能需要根据实际情况对标记“X”的项目进行进一步的技术性解释。)						

Garantiinformation**Opnåelse af service**

WD værdsætter din forretning og tilstræber altid at forsyne dig med den allerbedste service. Hvis dette produkt kræver vedligeholdelse, bedes du enten kontakte forhandleren, som du oprindeligt købte produktet af, eller besøge vores produktsupport på hjemmesiden <http://support.wdc.com/warranty/policy.asp> for information om, hvordan du opnår service eller en "Godkendelse til returnering af materiale" (RMA). Hvis det bestemmes, at produktet kan være defekt, vil du få et RMA-nummer og instruktioner om returnering af produktet. En ikke-godkendt returnering (f.eks. en, hvor der ikke er udstedt et RMA-nummer) vil blive returneret til dig for din regning. Godkendte returneringer skal sendes i godkendt emballage, forudbetalt og forsikret, til adressen, der er angivet på dine returneringsdokumenter. Din originale boks og emballage bør gemmes til at opbevare eller forsende dit WD-produkt i. For definitivt at fastsætte garantiperioden, bedes du kontrollere garantiens udløb (serienummer krævet) via <http://support.wdc.com/warranty/policy.asp>. WD påtager sig intet ansvar for mistede data uanset årsagen, genoprettelse af mistede data eller data, der er indeholdt i et produkt, der er anbragt i WDs varetægt.

Begrænset ansvar

WD garanterer, at produktet, under forudsætning af normal brug, for det tidsrum, der defineres nedenfor, er fri for defekter i materiale og fremstilling og overholder producentens specifikationer herfor. Vilkårene for det begrænsede ansvar afhænger af i hvilket land dit produkt er købt. Gyldighedsperioden for det begrænsede ansvar er 3 år i Nord-, Syd- og Centralamerika, 3 år i Europa, Mellemøsten og Afrika og 3 år i Asien og Stillehavsområdet medmindre andet er stadfæstet i loven. Denne begrænsede ansvarsperiode skal begynde på købsdagen, der fremgår af din købskvittering. WD påtager sig intet ansvar for noget som helst produkt, der returneres, hvis WD konstaterer, at produktet blev stjålet fra WD, eller at den anfægtede defekt a) ikke forefindes, b) ikke med rimelighed kan retfærdiggøres pga. beskadigelse, der er opstået, før WD modtager produktet, eller c) har været udsat for misbrug, ukorrekt installation, ændring (inkl. fjernelse eller tilintetgørelse af labels og åbning eller fjernelse af eksterne afskærmninger, medmindre produktet er på listen over begrænset bruger-servicerbare produkter, og den specifikke ændring ligger inden for området for de gældende instruktioner, som forefundet på <http://support.wdc.com/warranty/policy.asp>), ulykke eller mishandling, mens det har været i besiddelse af andre end WD. I henhold til ovenstående, specificerede begrænsninger, er din eneste og udelukkende garanti, under garantiperioden, som specificeret nedenfor og efter WDs skøn, reparation eller udskiftning af dette produkt.

Det ovennævnte begrænsede ansvar er WDs eneste garanti og gælder kun for produkter, der er solgt som nye. Retsmidlerne heri træder i stedet for a) et hvilket som helst og alle andre retsmidler og garantier, om udtrykt, insinueret eller lovbestemt, omfattende men ikke begrænset til ulykkes-, følge- eller specielle skader, eller noget finansielt tab, profittab eller omkostninger, eller mistede data, der opstår af eller i forbindelse med købet, anvendelsen, udførelsen af produktet, selv hvis WD er blevet informeret om muligheden for sådanne skader. I USA tillader nogle stater ikke udelukkelse eller begrænsning af tilfældige eller følgeskader, så måske gælder ovenfor nævnte begrænsninger ikke for dig. Denne garanti giver dig specifikke lovmæssige rettigheder, og du kan også have andre rettigheder, hvilket varierer fra stat til stat.

GNU Offentlighedslicens ("GPL")

Firmware, der er indeholdt i dette produkt, kan omfatte kopibeskyttet software fra tredjepart, der er licenseret under GPL eller LGPL (Lesser General Public License) (samlet betegnet GPL-software) og ikke Western Digitals slutbrugerlicensaftale. I overensstemmelse med GPL, hvis relevant: 1) kildekoden til GPL-softwaren kan hentes gratis på <http://support.wdc.com/download/gpl> eller fås på cd til en ubetydelig betaling fra <http://support.wdc.com/download/gpl> eller ved at ringe til Kundesupport indenfor tre år fra købsdatoen; 2) du må genbruge, gendistribuerer og ændre GPL-softwaren; 3) udelukkende mht. GPL-softwaren, gives i det omfang, det tillades efter gældende lov ingen garanti og 4) en kopi af GPL'en, der er indeholdt i dette, kan fås på <http://www.gnu.org>, og kan også findes på <http://support.wdc.com/download/gpl>.

Ændring eller forfalskning af softwaren, herunder men ikke begrænset til enhver Open Source Software, sker på dit eget ansvar. Western Digital er ikke ansvarlig for nogen sådan ændring eller forfalskning Western Digital vil ikke understøtte noget produkt i hvilken du har eller har forsøgt at ændre softwaren, der er leveret af Western Digital.

Indeks

A

- ADVARSEL om
 - at forhindre tab af data ved frakobling 44
 - dit ulåste drev 37, 41
 - mistede adgangskoder 36
 - sådan slettes drevet 48

B

- Begrænset ansvar 68
- Beskeder, blinkende ikon 44
- Blinkende ikon beskeder 44

C

- Computeren
 - ikonet, fanen Start 16
 - indholdsmåler, fanen Sikkerhedskopiering viser 19
 - indholdsmåler, fanen Start viser 17

D

- Dialogen Erase Drive (Slet drev) 48
- Dialogen Register Drive (Registrer drev) 46
- Dialogen Run Diagnostics (Kør diagnosticering) 47
- Dioalogen File history (Filoversigt) 52
- Diskafbildning, hentning og gendannelse 51, 54
- Drev
 - diagnosticering og statuskontrol 46, 47
 - dvale-timer 45
 - Forholdsregler ved håndtering 4
 - frakobling fra en pc 44
 - ikonet, fanen Start 16
 - indholdsmåler, fanen Sikkerhedskopiering viser 19
 - indholdsmåler, fanen Start viser 18
 - kontrol af status 44
 - vis rullemarkører, Fanen Start viser 17
- Drevformatering, konvertering 3

F

- Fanen Hent viser
 - Alternativknapperne Destination for hentning 23

- Alternativknapperne Hent filer 23
- beskrivelse 21
- funktionsoversigt 13
- Gennemse-knap 22
- Markeringsboks
 - sikkerhedskopierede diskenheder 22
- Markeringsboksen Retrieve some files (Hent nogle filer) 23
- Skift Hent mappe-felt 22
- Til/fra-knappen Start/Annuller hentning 23
- Fanen indstillinger viser
 - beskrivelse 24
 - funktionsoversigt 14
 - Knappen File History (Filoversigt) 24
 - Knappen Retrieve Folder (Hente-mappe) 24
 - Preferences (Indstillinger)-knapper 24
- Fanen Sikkerhedskopiering viser
 - beskrivelse 18
 - computerens indholdsmåler 19
 - drev indholdsmåler 19
 - funktionsoversigt 13
 - området avanceret
 - sikkerhedskopiering 20
 - Skift til Til/fra-knap for sikkerhedskopiering efter kategori/fil 21
 - Til/fra-knappen Start/Stop sikkerhedskopiering 21
- Fanen start viser
 - beskrivelse 14
 - computerens indholdsmåler 17
 - drev indholdsmåler 18
 - drevikon 16
 - funktionsoversigt 13
 - ikonet din computer 16
 - Markeringsboksen drev 16
 - rullemarkører for Drev-visning 17
- Fanevisningen Hjælp
 - beskrivelse 25
 - funktionsoversigt 14
 - Knappen Update Software (Opdater software) 26
 - Knapperne Learning Center-emne 25

Linket Contact Us (Kontakt os) 25
Linket Online User Manuals
 (onlinebrugervejledninger) 25
Linket Support 26
Linket WD Store (WD-butik) 26
FCC Klasse B-Information 66
Forholdsregler i forbindelse med
 håndtering 4
Forholdsregler ved håndtering 4
Frakobling af drevet 44
Full media scan (Komplet
 mediescanning) 47
Fysisk beskrivelse 3

G
Garanti 67
Gennemse-knap, fanen Hent viser 22
GNU offentlighedslicens 68
GPL-software 68

H
Hardware 2
Hent
 knapper til
 destinationsindstillinger 23
 knapper til filindstillinger 23
 mapper, angiver 52
 om hentning af filer 32
 procedure 32

I
ICES-003/NMB-003-erklæring 66
Indhold i kassen 2
Indholdsmåler
 computerens 17
 computerens fanevisning
 Sikkerhedskopiering 19
 drev 18
 Fanen Sikkerhedskopiering viser 19
Indikator 3
Indstil
 Dialogen File history (Filoversigt) 52
 dialogen hent mappe 53
 dialogen preferences (indstillinger) 53
 dialogen sleep timer (dvale-timer) 45
Indstillinger
 Indstillinger, sådan indstilles 53
 Knap 24
 Se Konfiguration af drev

K
Kina RoHS 67
Knappen File History (Filoversigt) 24
Knappen Retrieve Folder
 (Hente-mappe) 24
Knappen Update Software (Opdater
 software) 26
Knapperne Learning Center-emne 25
Kompatibilitet med de nyeste
 operativsystemer 2, 3
Konfiguration af drev
 drevsletning 48
 dvale-timer 45
 registrering 45
 sikkerhed 36
Kontrol af status 44
Konvertere drevformat 55

L
LED-indikator 3
Linket Contact Us (Kontakt os) 25
Linket Online User Manuals
 (onlinebrugervejledninger) 25
Linket Support 26

M
Markeringsboks sikkerhedskopierede
 diskenheder 22
Markeringsboksen internetdrev, fanen
 Start viser 16
Markeringsboksen Retrieve some files
 (Hent nogle filer) 23
Miljøkomplians, (Kina) 67

O
Området avanceret
 sikkerhedskopiering, fanen
 Sikkerhedskopiering viser 20
Operativsystemer 2, 3
Oprettelse af en adgangskode 36
overensstemmelse 66
Overholdelse af lovgivningen 66

P
Pakkens indhold 2
Plads til rådighed 44
Produktfunktioner 1
Programindstillinger
 hente-mappe 52
 preferences 53

Q

Quick Drive Test (Hurtig test af drev) 46

R

Registrering af drevet 45

RoHS 67

S

Sådan beskyttes drevet med en adgangskode 36

ADVARSEL om mistet
adgangskode 36

Sådan gendannes softwarens
diskafbildning 51, 54

Sådan omformateres drevet 54, 55

Sådan oplåses drevet 37
fra den virtuelle CD 39, 44
med WD Security-softwaren 38
uden WD Security-softwaren 40

Service 67

Sikkerhedskopiering

filer indholdsboкс 28, 29, 30
om at sikkerhedskopiere filer 27
procedure 27

Sikkerhedsoverensstemmelse 66

Skift Hent mappe-felt,

fanen Hent viser 22

Skift til Til/fra-knap for
sikkerhedskopiering efter kategori/fil 21

Sletter drevet 48

SMART Status Check (Statuskontrol) 46

Software, GPL 68

Starter WD SmartWare-software 43

System

Film-filkategori, defineret 18

Kompatibilitet 2

T

Temperaturtjek: 44

Til/fra-knappen Start/

Annuler hentning 23

Til/fra-knappen Start/Stop

sikkerhedskopiering 21

Tilbehør, valgfrit 2

U

USB

drevgrænseflade 4

W

WD

Gem link 26

service 67

SmartWare-ikon 43

WD har tiltro til, at den af os leverede information er nøjagtig og pålidelig, dog påtager WD sig ikke noget ansvar for brug af den eller for nogen form for krænkelse af patenter eller andre rettigheder, tilhørende tredjemand, som kan være et resultat af anvendelsen. Ingen licens er garanteret, ved antydning eller på anden vis, under noget patent eller WDs patentrettigheder. WD forbeholder sig retten til at ændre specifikationer uden varsel.

Western Digital, WD, WD-logoet, My Book og My Passport er registrerede varemærker og My Passport Essential, WD SmartWare og Data Lifeguard er varesmærker, der er ejet af Western Digital Technologies, Inc. Der kan være nævnt andre mærker heri, der er ejet af andre virksomheder.

© 2013 Western Digital Technologies, Inc. Alle rettigheder forbeholdt.

Western Digital
3355 Michelson Drive, Suite 100
Irvine, California 92612 USA

4779-705063-P02 Jan 2013