

My Passport®

přenosný pevný disk

Uživatelská příručka



Servis a podpora společnosti WD

Setkáte-li se s nějakými problémy, před vrácením produktu nám dejte příležitost je opravit. Většinu dotazů na technickou podporu lze zodpovědět prostřednictvím naší databáze znalostí nebo e-mailové podpory na stránkách <http://support.wdc.com>. Pokud odpověď není dostupná nebo dáváte přednost osobnímu kontaktu, kontaktujte společnost WD® na jednom z níže uvedených telefonních čísel.

Produkt je dodáván s 30denní bezplatnou telefonickou podporou během záručního období. 30denní období začíná datem prvního telefonického kontaktu s technickou podporou společnosti WD. E-mailová podpora je zdarma během celého záručního období a k dispozici je i naše nepřetržitě dostupná rozsáhlá znalostní databáze. Chcete-li, abychom Vás informovali o nových funkcích a službách, zaregistrujte svůj produkt online na adrese <http://register.wdc.com>.

Přístup k online podpoře

Navštivte naše webové stránky produktové podpory na adrese <http://support.wdc.com> a vyberte si z těchto témat:

- **Downloads** (Stahování) – zde můžete stáhnout ovladače, software a aktualizace pro svůj produkt WD.
- **Registration** (Registrace) – zaregistrujte svůj výrobek WD a získajte nejnovější aktualizace a speciální nabídky.
- **Warranty & RMA Services** (Záruční a RMA servis) – získajte informace o záruce, výměně produktu (RMA), stavu RMA a obnově dat.
- **Knowledge Base** (Databáze znalostí) – hledejte zadáním klíčového slova, fráze nebo identifikátoru odpovědi (answer ID).
- **Installation** (Instalace) – zde získáte online nápovědu k instalaci vašeho produktu či softwaru WD.
- **WD Community** (Komunita společnosti WD) – sdílejte svoje názory a spojte se s ostatními uživateli produktů WD.

Kontaktování technické podpory společnosti WD

Při kontaktování podpory společnosti WD mějte k dispozici sériové číslo produktu WD a informace o hardwaru a verzích softwaru používaného systému.

Severní Amerika		Asie/Tichomoří	
Angličtina	800.ASK.4WDC (800.275.4932)	Austrálie	1 800 42 9861
Španělština	800.832.4778	Čína	800 820 6682/+65 62430496
		Hong Kong	+800 6008 6008
		Indie	1 800 11 9393 (MNTL)/1 800 200 5789 (Reliance) 011 26384700 (Hlavní linka)
Evropa (bezplatně)*	00800 ASK4 WDEU (00800 27549338)	Indonésie	+803 852 9439
		Japonsko	0120 994 120/00531 65 0442
		Korea	02 703 6550
Evropa	+31 880062100	Malajsie	+800 6008 6008/1 800 88 1908/+65 62430496
Blízký východ	+31 880062100	Filipíny	1 800 1441 0159
Afrika	+31 880062100	Singapur	+800 6008 6008/+800 608 6008/+65 62430496
		Tchaj-wan	+800 6008 6008/+65 62430496

* Bezplatnou linku lze použít v těchto zemích: Rakousko, Belgie, Dánsko, Francie, Německo, Irsko, Itálie, Nizozemsko, Norsko, Španělsko, Švédsko, Švýcarsko, Velká Británie, Česká republika.

Obsah

Servis a podpora společnosti WD	ii
Přístup k online podpoře	ii
Kontaktování technické podpory společnosti WD	ii
1 O disku WD	1
Funkce produktu	1
Obsah balení	2
Volitelné příslušenství	2
Kompatibilita s operačními systémy	3
Formátování jednotky disku	3
Fyzický popis	3
Indikátor provozu/činnosti	4
Rozhraní USB 3.0	4
Registrace disku	4
Pokyny k manipulaci	4
2 Připojení disku a zprovoznění	5
Připojení disku	5
Začínáme se softwarem WD	6
3 WD SmartWare Přehled funkcí softwaru	13
Zobrazení karty Home (Domů)	14
Zobrazení karty Backup (Zálohování)	18
Zobrazení karty Retrieve (Obnovení)	21
Zobrazení karty Settings (Nastavení) softwaru	24
Zobrazení karty Help (Nápověda)	25
4 Zálohování souborů	27
Popis funkce zálohování	27
Zálohování souborů	27
5 Obnovení souborů	32
Popis funkce obnovení	32
Obnovení souborů	32
6 Zamknutí a odemknutí disku	37
Ochrana disku heslem	37
Odemknutí disku	38
Odemknutí disku pomocí softwaru WD Security nebo WD Drive Utilities	39
Odemknutí disku pomocí softwaru WD SmartWare	40
Odemknutí disku pomocí nástroje WD Drive Unlock	41

Změna hesla	42
Vypnutí funkce zamknutí disku	43
7 Správa a přizpůsobení disku	44
Používání ikony WD Quick View.	44
Spuštění softwaru WD SmartWare.	44
Kontrola stavu disku	45
Bezpečné odpojení disku	45
Sledování upozornění ikony	45
Nastavení časovače uspání disku	46
Registrace disku	46
Kontrola stavu disku	47
Vymazání disku.	49
Použití funkce vymazání disku	49
Použití nástroje WD Drive Unlock.	50
Obnovení softwaru WD a obrazu disku	52
8 Správa a přizpůsobení softwaru	53
Určení počtu verzí zálohy	53
Určení jiné složky obnovy	53
Kontrola dostupnosti aktualizací softwaru.	54
Odinstalování softwaru WD	54
9 Použití disku s počítačem Mac	55
Přeformátování disku	55
Obnovení softwaru WD a obrazu disku	55
Instalace disku na počítačích Mac	55
10 Poradce při potížích	56
Instalace, rozdělení a formátování disku	56
Časté dotazy	56
A Instalace ovládače SES	58
Instalace do počítačů se systémem Windows XP	58
Automatická instalace ovladače	58
Ruční instalace ovladače	60
Instalace do počítačů se systémem Windows Vista	61
Automatická instalace ovladače	62
Ruční instalace ovladače	63
Instalace do počítačů se systémy Windows 7 nebo Windows 8.	65

B	Informace o souladu a záruce	67
	Soulad s předpisy	67
	FCC třída B	67
	Prohlášení ICES-003/NMB-003	67
	Soulad s bezpečnostními normami	67
	V souladu s certifikátem CE pro Evropu	67
	Oznámení KCC (pouze Korejská republika)	68
	Soulad s ekologickými předpisy (Čína)	68
	Záruční informace	68
	Využití služby	68
	Omezená záruka	69
	Licence GNU General Public License („GPL“)	69
	Rejstřík	70

1

O disku WD

Vítá vás externí pevný disk My Passport® – přenosný pevný disk, který představuje elegantní velkokapacitní paměťové řešení pro všechny oblasti digitálního života. Nejnovější verze nabízí uživatelsky přívětivý software pro automatické nepřetržité zálohování a ochranu dat pomocí funkce uzamčení disku.

Disk My Passport nabízí vysokou kapacitu v elegantním přenosném balení. Kromě vysoké kapacity pro ukládání souborů nabízí extrémně rychlé připojení prostřednictvím rozhraní USB 3.0, software pro automatické zálohování, ochranu heslem a hardwarové šifrování, které soubory chrání před neoprávněným přístupem.

Tato úvodní kapitola obsahuje následující témata:

- [Funkce produktu](#)
- [Obsah balení](#)
- [Volitelné příslušenství](#)
- [Kompatibilita s operačními systémy](#)
- [Formátování jednotky disku](#)
- [Fyzický popis](#)
- [Registrace disku](#)
- [Pokyny k manipulaci](#)

Funkce produktu

Hlavní vlastnosti disku My Passport:

Extrémně rychlý přenos dat – při připojení k portu USB 3.0 umožňuje disk My Passport provádět čtení a zápis souborů bleskovou rychlostí. Zkrátíte čas přenosu dat až třikrát v porovnání s rozhraním USB 2.0.*

*Výkon se může lišit v závislosti na hardwaru a konfiguraci systému.

Kompatibilita s rozhraním USB 3.0 i USB 2.0 – v rámci jediného disku získáte kompatibilitu se současnými zařízeními s rozhraním USB 2.0 i extrémně rychlými zařízeními s rozhraním nové generace USB 3.0.

Vysoká kapacita, kompaktní provedení – disk My Passport je díky kapacitě až 2 TB a malému provedení ideálním společníkem pro uživatele s velkým množstvím videoklipů, fotografií, hudby a jiných souborů, které potřebují chránit a brát s sebou na cesty.

Software WD SmartWare™ – software provádí automatické soustavné zálohování tiše na pozadí, aby při minimálním využití počítačových prostředků byla data chráněna. Po každém přidání nebo úpravě souboru je ihned vytvořena záloha.

Software WD Security™ – umožňuje nastavit ochranu heslem a hardwarové šifrování disku. Soubory jsou tak chráněny před neoprávněným přístupem či zneužitím.

Nástroje WD Drive Utilities™ – pomocí nástrojů WD Drive Utilities můžete disk zaregistrovat, nastavit časovač uspání disku, spustit diagnostiku nebo využít další funkce.

Napájení pomocí rozhraní USB – napájení přímo prostřednictvím portu USB počítače. Samostatný zdroj napájení není zapotřebí.

Kvalita produktů WD v každém ohledu – uvědomujeme si, jak jsou pro vás vaše data důležitá. Proto jsou naše disky použité uvnitř navrženy tak, aby odpovídaly našim náročným požadavkům na životnost, odolnost proti nárazům a dlouhodobou spolehlivost. Zvenku jsou pak chráněny odolným pouzdem, které bylo navrženo s důrazem na ochranu i vzhled.

Důležité: Nejnovější informace o produktech WD a novinky naleznete na našich webových stránkách na adrese <http://www.westerndigital.com>. Nejaktuálnější informace a dokumentaci o softwaru, firmwaru a výrobcích naleznete na webové lokalitě <http://support.wdc.com/downloads>.

Obsah balení

Souprava pevného disku My Passport obsahuje následující součásti, které zobrazuje Obrázek 1:

- Přenosný pevný disk My Passport
- Kabel USB 3.0
- Rychlý průvodce instalací
- Software WD SmartWare, WD Security a nástroje WD Drive Utilities (nachází se na disku)

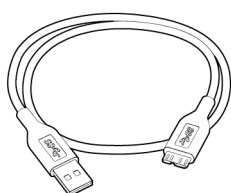

Kabel rozhraní USB 3.0



My Passport
Přenosný pevný disk



Rychlý průvodce
instalací

Obrázek 1. My Passport Součástky soupravy disku

Volitelné příslušenství

Další informace o volitelném příslušenství k výrobkům společnosti WD najdete na adrese:

USA	http://www.shopwd.com nebo http://www.wdstore.com
Kanada	http://www.shopwd.ca nebo http://www.wdstore.ca
Evropa	http://www.shopwd.eu nebo http://www.wdstore.eu
Všechny ostatní země	Kontaktujte technickou podporu společnosti WD ve vašem regionu. Seznam kontaktů technické podpory naleznete na adrese http://support.wdc.com v odpovědi databáze znalostí s ID č. 1048.

Kompatibilita s operačními systémy

Disk My Passport, software WD Security a nástroje WD Drive Utilities jsou kompatibilní s následujícími operačními systémy:

Windows®

- Windows XP
- Windows Vista®
- Windows 7
- Windows 8

Mac OS X

- Leopard
- Snow Leopard
- Lion
- Mountain Lion

Software WD SmartWare je kompatibilní s následujícími operačními systémy:

Windows

- Windows XP
- Windows Vista
- Windows 7
- Windows 8

Kompatibilita se může lišit v závislosti na konfiguraci hardwaru a operačním systémem.

Nejvyššího výkonu a spolehlivosti dosáhnete, nainstalujete-li vždy nejnovější aktualizace softwaru a aktualizace SP. V operačním systému Windows otevřete nabídku **Start** a zvolíte možnost **Windows Update**. U počítačů se systémem Mac otevřete nabídku **Apple** a zvolíte možnost **Software Update** (Aktualizace softwaru).

Formátování jednotky disku

Disk My Passport je formátovaný systémem souborů NTFS s jedním oddílem, aby byla zajištěna kompatibilita se všemi aktuálními operačními systémy Windows. Chcete-li disk používat s počítačem Mac, přečtěte si části „Přeformátování disku“ na str. 55 a „Poradce při potížích“ na str. 56.

Fyzický popis

Jak ukazuje Obrázek 2, disk My Passport má:

- Světelný ukazatel LED napájení/aktivity
- Port rozhraní USB 3.0

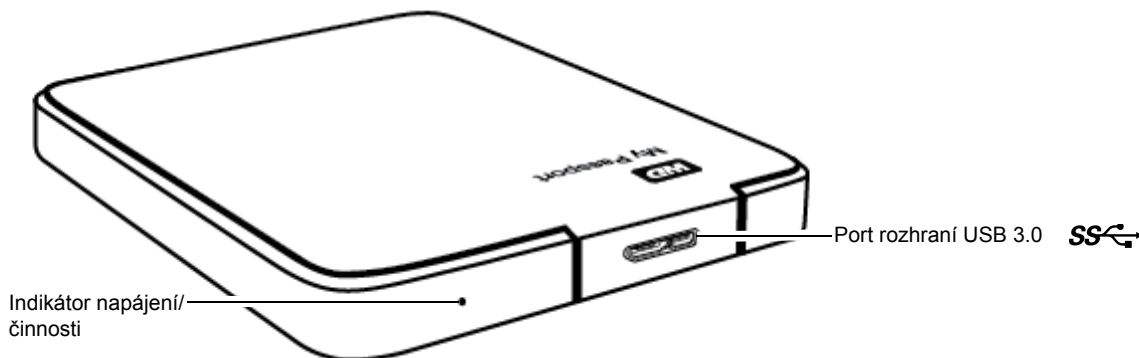

Obrázek 2. Disk My Passport

Indikátor provozu/činnosti

Indikátor napájení/činnosti znázorňuje stav napájení disku takto:

Stav indikátoru	Stav napájení/činnosti
Svítlí	Nečinný
Bliká rychle (přibližně třikrát za sekundu)	Činnost
Bliká pomalu (přibližně každé 2,5 sekundy)	Pohotovostní režim

Rozhraní USB 3.0

Rozhraní USB 3.0 umožňuje přenosové rychlosti až 5 Gb/s a je zpětně kompatibilní s rozhraním USB 2.0. Po připojení k portu USB 2.0 zařízení přenáší data rychlostí až 480 Mb/s.

Registrace disku

Jestliže zaregistrujete disk My Passport, získáte nejnovější aktualizace a speciální nabídky. Disk můžete jednoduše zaregistrovat prostřednictvím nástrojů WD Drive Utilities, jak je popsáno v části „Registrace disku“ na str. 46. Další možností je online registrace na adrese <http://register.wdc.com>.

Pokyny k manipulaci

Produkty WD jsou citlivé produkty, se kterými je třeba během vybalování a instalace zacházet opatrně. Hrubé zacházení, otřesy či vibrace mohou disky poškodit. Při vybalování a instalaci externího disku vždy dodržujte následující bezpečnostní opatření:

- Dejte pozor, aby disk nespadl nebo nebyl vystaven nárazům.
- Během činnosti diskem nepohybujte.

2

Připojení disku a zprovoznění

V této kapitole jsou uvedeny pokyny týkající se připojení disku k počítači, instalace nástrojů WD Drive Utilities, softwaru WD Security a softwaru WD SmartWare. Obsahuje následující témata:

[Připojení disku](#)
[Začínáme se softwarem WD](#)

Připojení disku

1. Zapněte počítač.
2. Připojte disk k počítači podle obrázku Obrázek 3.
3. Zkontrolujte, že se v okně Průzkumníku systému Windows v panelu Tento počítač zobrazí jednotka disku.
4. Pokud se zobrazí okno Nalezen nový hardware, zavřete je klepnutím na tlačítko **Cancel** (Storno). Správný ovladač disku bude nainstalován softwarem WD.

Váš disk My Passport je nyní připraven k použití jako externí úložné zařízení. Jeho možnosti můžete rozšířit instalací softwaru WD, který je na disku k dispozici:

- WD Security
- WD Drive Utilities
- WD SmartWare

Viz „Začínáme se softwarem WD“ na straně 6.

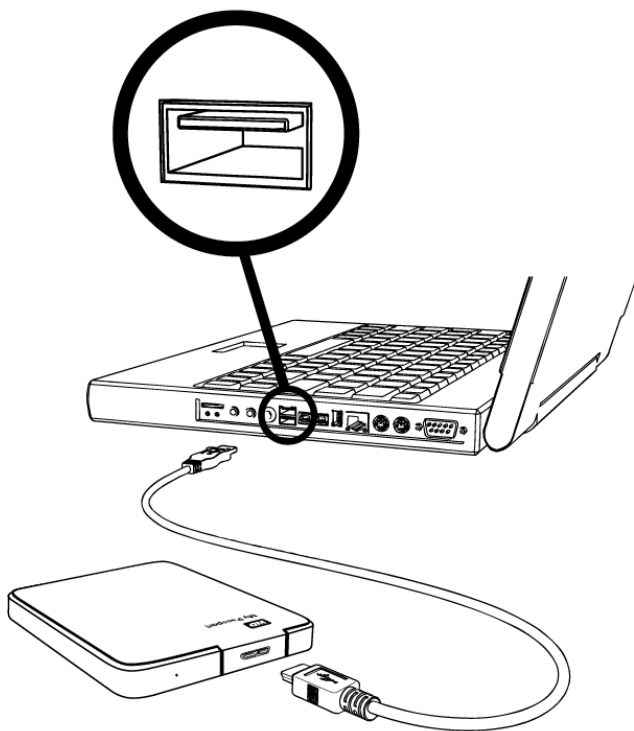

Obrázek 3. Připojení disku My Passport

Začínáme se softwarem WD

Po připojení disku k počítači zobrazí instalační průvodce stručné instrukce k používání softwaru WD, který je součástí disku:

- Software WD Security
- Nástroje WD Drive Utilities
- WD SmartWare

1. Pomocí nástroje pro správu souborů v počítači otevřete položku disku My Passport a poklepejte na instalační soubor WD Apps Setup:

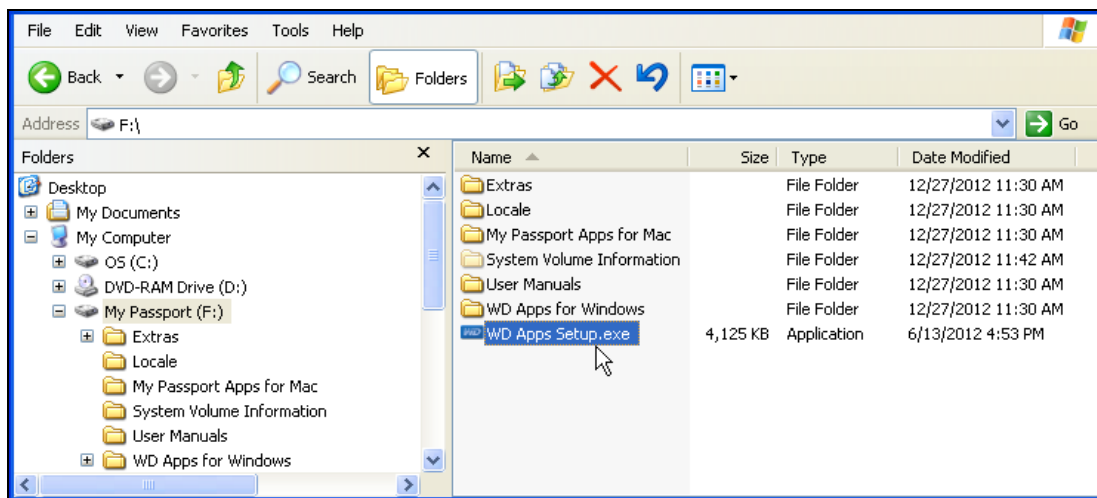

2. Klikněte v průvodci instalací softwaru WD Apps na možnost **Next** (Další):



3. Přečtěte si licenční ujednání, zaškrtněte políčko **I accept the terms of the License Agreement** (Přijímám podmínky licenčního ujednání) a klikněte na položku **Next** (Další):



4. V dialogovém okně Custom Setup (Vlastní instalace):

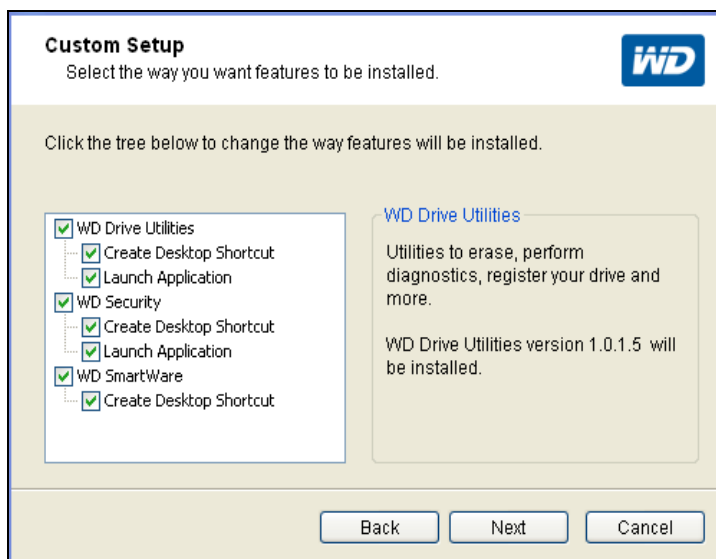

- a. Vyberte název aplikace a zobrazte její stručný popis:
 - **WD Drive Utilities**
 - **WD Security**
 - **WD SmartWare**
- b. Pokud některé aplikace nechcete instalovat, zrušte zaškrtnutí u příslušných položek.
- c. Pokud některé možnosti instalace nechcete zahrnout, zrušte zaškrtnutí u příslušných položek:
 - **Create Desktop Shortcut** (Vytvoření zástupce na ploše)
 - **Launch Application** (Aplikace pro spuštění)
- d. Kliknutím na tlačítko **Next** (Další) instalaci vybraných aplikací a možností zahájíte.

5. Počkejte na dokončení instalace:

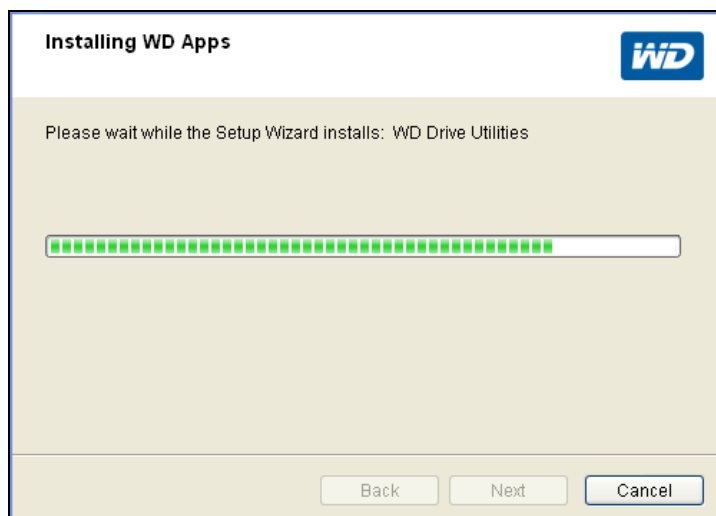

6. Jakmile bude instalace dokončena, zavřete Průvodce instalací aplikací WD Apps kliknutím na tlačítko **Finish** (Dokončit):

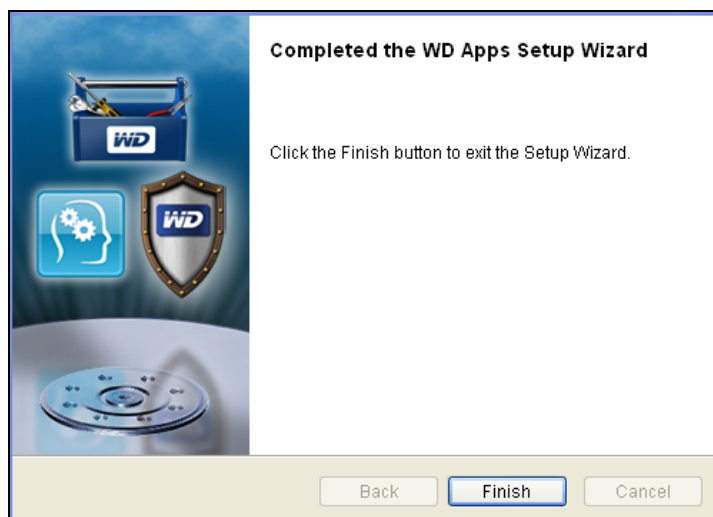

7. Pokud se zobrazí zpráva o dostupnosti aktualizace softwaru, klikněte na možnost **Update Software** (Aktualizace softwaru) a postupujte podle pokynů na obrazovce pro stažení a instalaci aktualizace softwaru:

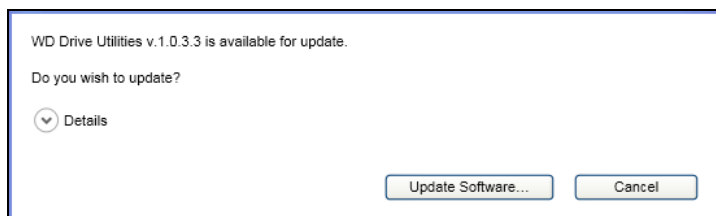

8. V závislosti na vybraných možnostech:

- Pokud instalujete nástroje WD Drive Utilities s možností Launch Application (Aplikace pro spuštění), zobrazí se obrazovka WD Drive Utilities (Nástroje WD Drive Utilities) (viz „Správa a přizpůsobení disku“ na straně 44 a Obrázek 4).
- Pokud instalujete software WD Security s možností Launch Application (Aplikace pro spuštění), zobrazí se obrazovka softwaru WD Security (viz „Zamknutí a odemknutí disku“ na straně 37 a Obrázek 5 na straně 10).
- Při instalaci softwaru WD SmartWare se zobrazí obrazovka Backup Plan Selection (Volba plánu zálohování), na níž můžete vybrat požadovaný druh zálohování.

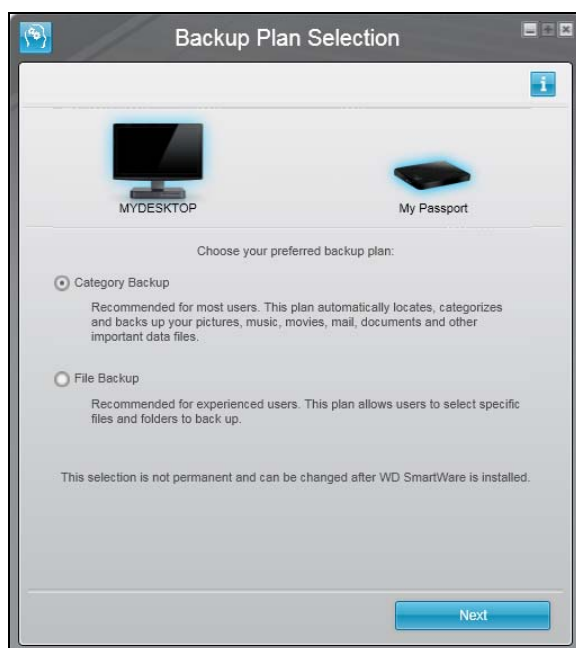
**9. Na obrazovce Backup Plan Selection (Volba plánu zálohování):****a. Zvolte možnosti pro požadovaný druh zálohování:**

- **Category Backup** (Zálohování podle kategorií) – Vyhledá a zálohuje všechny soubory vybraných kategorií v počítači.
- **File Backup** (Zálohování podle souborů) – Umožňuje zálohovat konkrétní samostatné soubory či složky, které vyberete ze zobrazení složek vnitřního disku počítače.

b. Klikněte na možnost **Next (Další). Zobrazí se úvodní obrazovka Backup (Zálohování) (Obrázek 6 na straně 11).****10. Na úvodní obrazovce Backup (Zálohování) můžete také:**

- Spustit první zálohu – Před kliknutím na tlačítko **Start Backup** (Spustit zálohování) si přečtěte oddíl „Zálohování souborů“ na straně 27.

Po dokončení zálohování bude po kliknutí na tlačítko **Continue** (Pokračovat) zobrazena obrazovka Home (Domů) softwaru WD SmartWare (viz Obrázek 7 na straně 12).

- Kliknutím na tlačítko **Skip Backup** (Přeskočit zálohování) můžete proces zálohování přeskočit. Zobrazí se obrazovka Home (Domů) softwaru WD SmartWare (viz Obrázek 7 na straně 12).

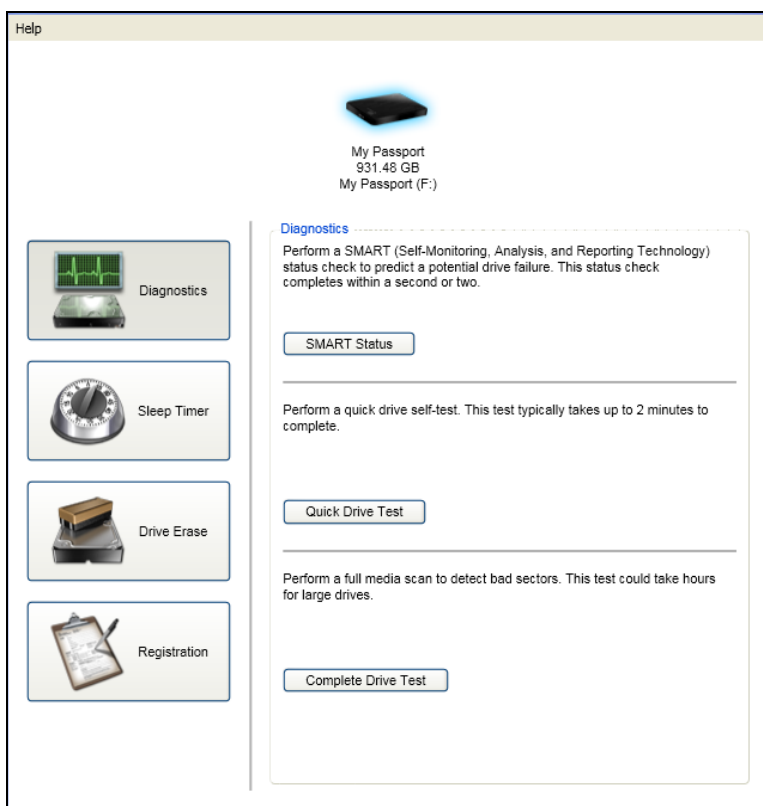

Obrázek 4. Obrazovka nástrojů WD Drive Utilities

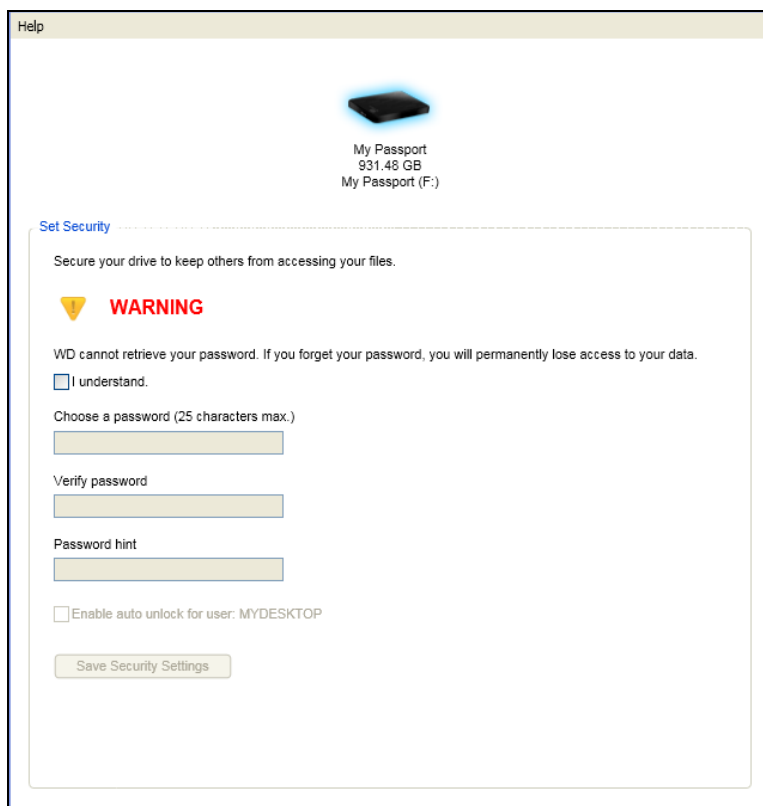

Obrázek 5. Obrazovka softwaru WD Security

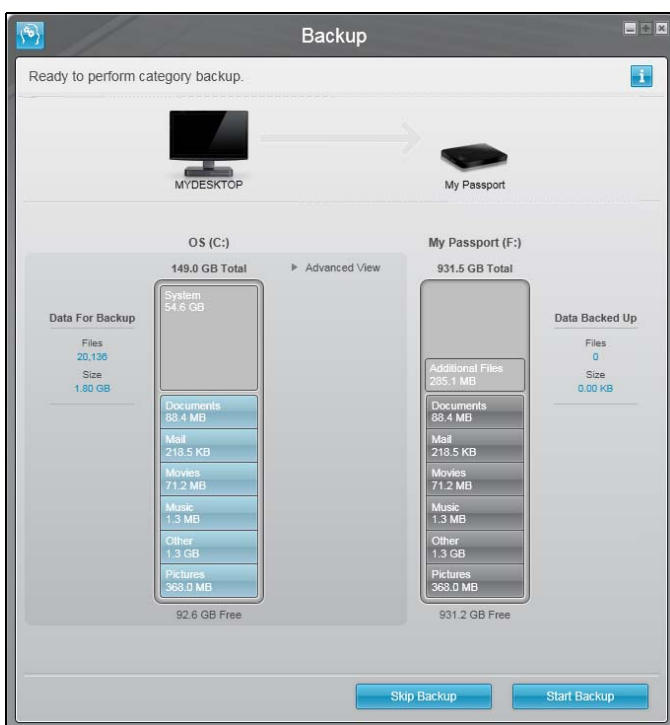

Úvodní okno Category Backup (Zálohování podle kategorií)

Poznámka: Úvodní obrazovky Backup (Zálohování) se zobrazí pouze jednou – při první instalaci softwaru WD SmartWare do počítače. Po spuštění softwaru se zobrazí obrazovka Home (Domů), na níž můžete vybrat požadovanou činnost.

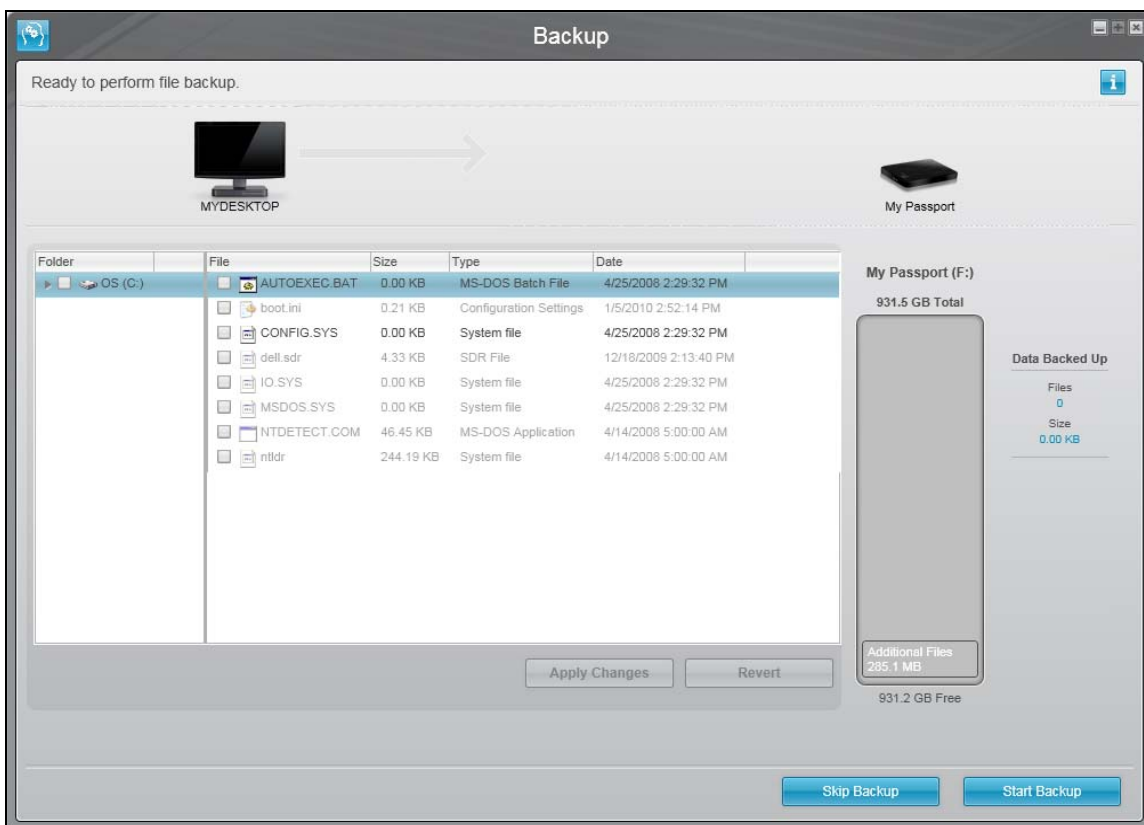

Úvodní okno File Backup (Zálohování podle souborů)

Obrázek 6. Úvodní okna Backup (Zálohování)

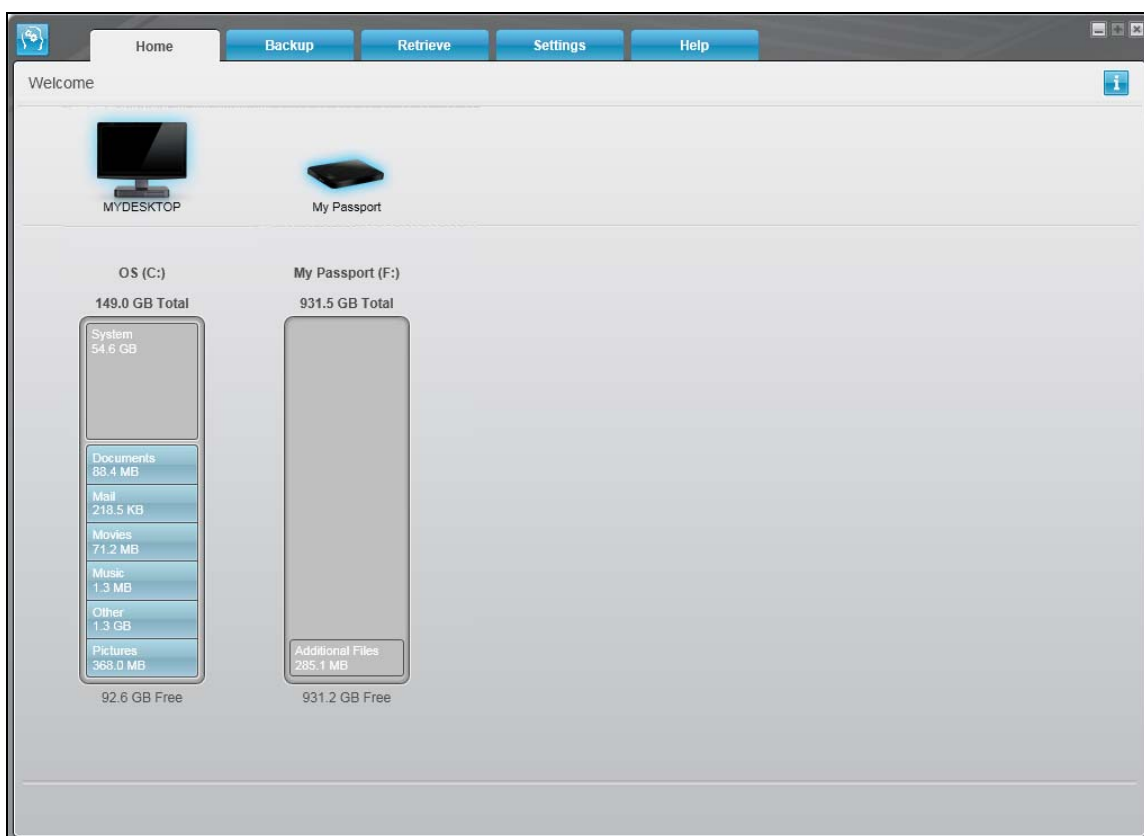

Před provedením první zálohy

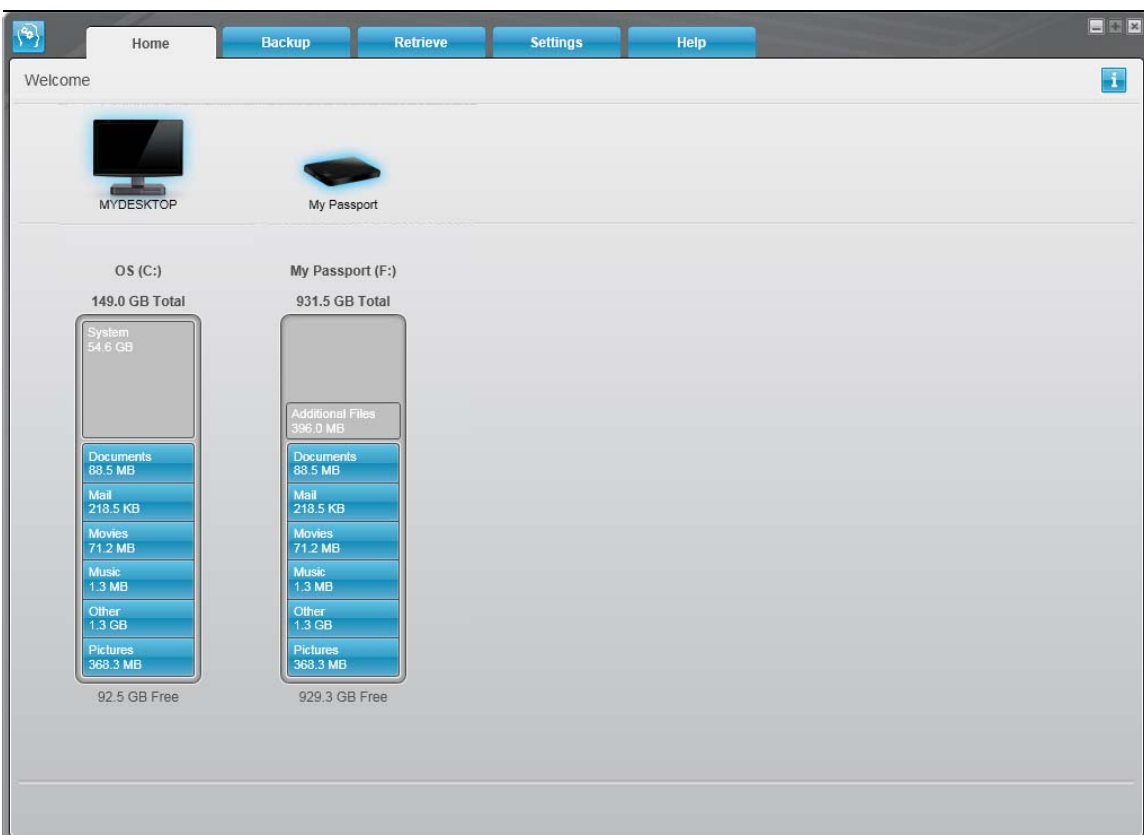

Po provedení první zálohy

Obrázek 7. Obrazovky Home (Domů) softwaru WD SmartWare

3

WD SmartWare Přehled funkcí softwaru

Tato kapitola obsahuje stručný přehled funkcí softwaru WD SmartWare. Obsahuje následující témata:

- [Zobrazení karty Home \(Domů\)](#)
- [Zobrazení karty Backup \(Zálohování\)](#)
- [Zobrazení karty Retrieve \(Obnovení\)](#)
- [Zobrazení karty Settings \(Nastavení\) softwaru](#)
- [Zobrazení karty Help \(Nápověda\)](#)

Všechny provozní možnosti a funkce softwaru WD SmartWare jsou přehledně sestaveny v pěti kartách kde:

Zobrazená karta . . .	Otevře . . .
Home (Domů)	<p>Pět karet a ukazatele obsahu, které znázorňují celkovou kapacitu a strukturu kategorií vnitřního pevného disku počítače a každého externího disku, který je k němu připojen.</p> <p>Pokud je v počítači více než jeden:</p> <ul style="list-style-type: none"> Vnitřní pevný disk nebo více oddílů pevného disku, zobrazí software WD SmartWare rozevírací nabídku, pomocí které můžete určit, se kterým diskem či oddílem disku chcete pracovat. Podporovaný externí disk; software WD SmartWare zvýrazní disk, který jste si vybrali k práci. <p>Viz „Zobrazení karty Home (Domů)“ na str. 14.</p>
Backup (Zálohování)	<p>Jeden ze dvou dialogů zálohování, v závislosti na tom, který režim je vybrán:</p> <ul style="list-style-type: none"> Dialogové okno podle kategorií má ukazatele obsahu, který zobrazuje celkovou kapacitu a strukturu kategorií vnitřního pevného disku počítače a externího disku, se kterým pracujete. Dialogové okno zálohování podle souborů zobrazí pohled zobrazení složek vnitřního pevného disku počítače, ve kterém můžete vybrat soubory a složky, které chcete zálohovat. <p>Každé dialogové okno také zobrazuje zálohování:</p> <ul style="list-style-type: none"> Přepínací tlačítko zálohování podle souborů/kategorií, kterým můžete přepínat mezi těmito dvěma dialogovými okny; Přepínací tlačítko Start/stop backup (Spustit/zastavit zálohování), kterým lze ovládat proces zálohování. <p>Viz „Zobrazení karty Backup (Zálohování)“ na str. 18.</p>
Retrieve (Obnovení)	<p>Tři dialogová okna pomocí kterých můžete vybrat:</p> <ul style="list-style-type: none"> Svazek zálohování, ze kterého chcete soubory obnovit; Umístění v počítači, kam chcete obnovené soubory zkopírovat; Soubory, které chcete obnovit. <p>Viz „Zobrazení karty Retrieve (Obnovení)“ na str. 21.</p>

(pokračování)

Zobrazená karta . . .	Otevře . . .
Settings (Nastavení)	<p>Tlačítka pro otevření dialogových oken s nastavením:</p> <ul style="list-style-type: none"> Počtu verzí záloh, které mají být pro jednotlivé soubory uchovány; Určení jiného cíle pro obnovené soubory; Automatické kontroly aktualizací softwaru WD SmartWare. <p>Viz „Zobrazení karty Settings (Nastavení) softwaru“ na str. 24.</p>
Help (Nápověda)	<p>Přímý přístup:</p> <ul style="list-style-type: none"> k podrobným informacím o zálohování a obnovení souborů a nastavení softwaru; k podpoře zákazníků společnosti WD a aktualizacím služeb softwaru. <p>Viz „Zobrazení karty Help (Nápověda)“ na str. 25.</p>

V každém zobrazení software WD SmartWare změní názvy i grafiku v závislosti na hardwarové konfiguraci připojených disků.

Poznámka: Kromě detailních informací karty Help (Nápověda) poskytuje každé zobrazení softwaru WD SmartWare snadný přístup ke zkrácené nápovědě on-line, která Vás rychle provede napříč úlohami zálohování, obnovení a nastavení. Vždy, když váháte, jak postupovat, klepněte na ikonu nápovědy informace/on-line v pravém horním rohu obrazovky:



Chcete-li okno s informacemi/nápovědou on-line po přečtení zavřít, klepněte na ikonu X v pravém horním rohu okna nápovědy.

Zobrazení karty Home (Domů)

K zobrazení ukazatelů obsahu pevného disku použijte zobrazení karty Home (Domů) softwaru WD SmartWare a vyberte:

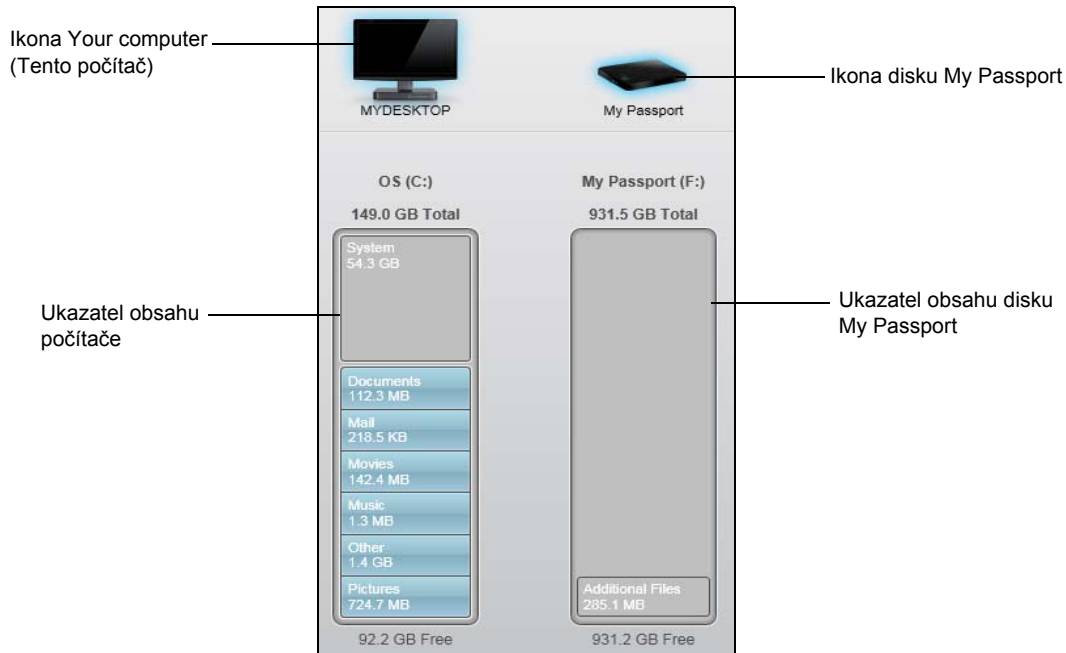
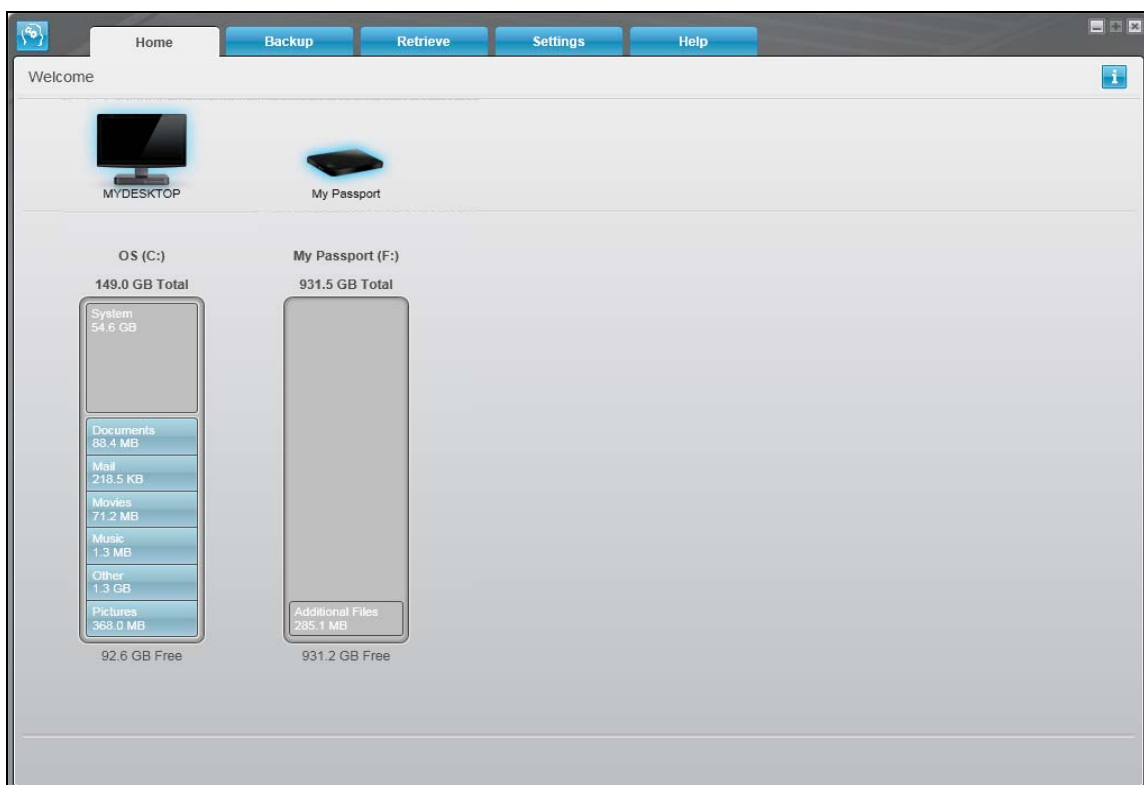

- interní pevný disk nebo oddíl pevného disku, ze kterého chcete zálohovat soubory nebo na který chcete kopírovat obnovené soubory, pokud máte disků více;
- disk My Passport, který má být použit k zálohování či obnovení souborů, pokud je k počítači připojeno disků více.

Stručný přehled funkcí zobrazení karty Home (Výchozí) popisuje Obrázek 8 na straně 15 a Tabulka 1 na straně 16.



Obrázek 8. Zobrazení karty Home (Domů)

Tabulka 1. Popis funkcí karty Home (Domů)

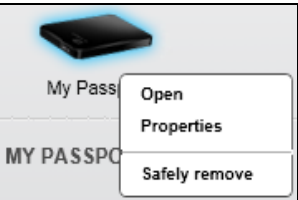
Zobrazená součást	Popis
Ikona Your computer (Tento počítač)	<p>Zobrazuje grafické znázornění a jméno vnitřního pevného disku či oddílu disku počítače, ze kterého software WD SmartWare bude provádět zálohy a na který bude prováděna obnova.</p> <p>Dialogové okno Vlastnosti systému Windows zobrazíte klepnutím pravým tlačítkem na ikonu a klepnutím na možnost Properties (Vlastnosti):</p> 
Rozevírací nabídka Internal drive (Vnitřní disk)	<p>(Obrázek 8 na straně 15 tyto informace nezobrazuje.)</p> <p>Pokud počítač obsahuje více než jeden disk nebo oddíl disku, je v softwaru WD SmartWare pod ikonou your computer (Tento počítač) zobrazen rozevírací seznam, ve kterém můžete vybrat disk nebo oddíl disku, který chcete k zálohování nebo obnovení použít:</p> 
My Passport Ikona disku	<p>Zobrazuje grafické znázornění a jméno disku, My Passport, který je připojen k počítači.</p> <p>Jestliže je k počítači připojeno více disků My Passport, vyberte pomocí levého tlačítka myši ikonu disku, který chcete použít k zálohování a obnově. Software WD SmartWare zvýrazní Vaši volbu světle modrým pozadím:</p>  <p>Klepnutím na pravé tlačítko myši na ikonu disku zobrazíte nabídku s následujícími možnostmi:</p> <ul style="list-style-type: none"> • Open (Otevřít) – zobrazení obsahu disku v aplikaci Průzkumník systému Windows. • Properties (Vlastnosti) – zobrazení dialogového okna Vlastnosti jednotky systému Windows. • Safely remove (Bezpečně odebrat) – příprava systému k odpojení disku. 

(pokračování)

Tabulka 1. Popis funkcí karty Home (Domů) (pokračování)

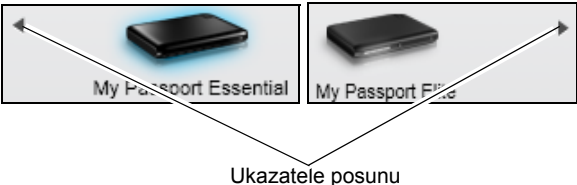
Zobrazená součást	Popis														
Ukazatele posunu zobrazení disku	<p>(Obrázek 8 na straně 15 tyto informace nezobrazuje.)</p> <p>Jedna instalace softwaru WD SmartWare podporuje tolik disků My Passport, kolik zvládne systém. Pokud počet připojených disků překročí kapacitu obrazovky, zobrazí software WD SmartWare levý a pravý ukazatel posunu zobrazení disku, aby je bylo možné zobrazit všechny:</p> <div data-bbox="630 491 1203 674">  <p>Ukazatele posunu</p> </div>														
Ukazatel obsahu počítače	<p>Ukazatel obsahu vnitřního pevného disku počítače zobrazuje na modrém pozadí všechny soubory dostupné k zálohování podle kategorií, a to v šesti kategoriích:</p> <table border="1"> <thead> <tr> <th data-bbox="630 825 889 888">Tato kategorie souborů</th><th data-bbox="889 825 1421 888">Zahrnuje soubory s těmito příponami</th></tr> </thead> <tbody> <tr> <td data-bbox="630 909 889 972">Documents (Dokumenty)</td><td data-bbox="889 909 1421 972">.doc, .txt, .htm, .html, .ppt, .xls, .xml a další přípony dokumentů</td></tr> <tr> <td data-bbox="630 993 889 1056">Mail (Pošta)</td><td data-bbox="889 993 1421 1056">.mail, .msg, .pst. a další přípony poštovních souborů</td></tr> <tr> <td data-bbox="630 1077 889 1108">Music (Hudba)</td><td data-bbox="889 1077 1421 1108">.mp3, .wav, .wma a další přípony hudby</td></tr> <tr> <td data-bbox="630 1129 889 1161">Movies (Filmy)</td><td data-bbox="889 1129 1421 1161">.avi, .mov, .mp4 a další přípony filmů</td></tr> <tr> <td data-bbox="630 1182 889 1213">Pictures (Obrázky)</td><td data-bbox="889 1182 1421 1213">.gif, .jpg, .png a další přípony obrázků</td></tr> <tr> <td data-bbox="630 1234 889 1287">Other (Ostatní)</td><td data-bbox="889 1234 1421 1287">Ostatní, které nepatří do pěti hlavních kategorií</td></tr> </tbody> </table> <p>Úplný seznam všech přípon souborů naleznete v odpovědi s ID č. 3644 ve znalostní databázi společnosti WD na adrese http://support.wdc.com.</p>	Tato kategorie souborů	Zahrnuje soubory s těmito příponami	Documents (Dokumenty)	.doc, .txt, .htm, .html, .ppt, .xls, .xml a další přípony dokumentů	Mail (Pošta)	.mail, .msg, .pst. a další přípony poštovních souborů	Music (Hudba)	.mp3, .wav, .wma a další přípony hudby	Movies (Filmy)	.avi, .mov, .mp4 a další přípony filmů	Pictures (Obrázky)	.gif, .jpg, .png a další přípony obrázků	Other (Ostatní)	Ostatní, které nepatří do pěti hlavních kategorií
Tato kategorie souborů	Zahrnuje soubory s těmito příponami														
Documents (Dokumenty)	.doc, .txt, .htm, .html, .ppt, .xls, .xml a další přípony dokumentů														
Mail (Pošta)	.mail, .msg, .pst. a další přípony poštovních souborů														
Music (Hudba)	.mp3, .wav, .wma a další přípony hudby														
Movies (Filmy)	.avi, .mov, .mp4 a další přípony filmů														
Pictures (Obrázky)	.gif, .jpg, .png a další přípony obrázků														
Other (Ostatní)	Ostatní, které nepatří do pěti hlavních kategorií														

(pokračování)

Tabulka 1. Popis funkcí karty Home (Domů) (pokračování)

Zobrazená součást	Popis
Ukazatel obsahu počítače (pokračování)	<p>Poznámka:</p> <ul style="list-style-type: none"> Kategorie System (Systém) zobrazená na tmavě šedém pozadí obsahuje všechny soubory operačního systému, které nejsou dostupné k zálohování podle kategorií, včetně: systémových souborů, souborů programů, aplikací a pracovních souborů, například souborů .tmp nebo .log a <i>jakýchkoliv</i> souborů, které jsou uloženy ve složce Temp. Pokud vyberete zálohování podle struktury souborů, změní se název kategorie System (Systém) na Excluded (Vyloučené) a poté budou zahrnuty všechny typy souborů, které předtím do procesu zálohování souborů <i>nebyly zahrnuty</i>. Jelikož jsou soubory aplikace Outlook s příponou .pst měněny příliš často, jsou zálohovány pouze ve 24 hodinových intervalech. Tato výjimka se nevztahuje na soubory ostatních poštovních aplikací. Kategorie Retrieved (Obnovené), která je zobrazena rovněž na tmavě šedém pozadí, obsahuje soubory obnovené z předchozí zálohy. Tyto soubory také nejsou v režimu zálohování podle kategorií dostupné. Pokud umístíte kurzor na kategorii, zobrazí se počet souborů v této kategorii.
My Passport ukazatel obsahu disku	<p>Po instalaci softwaru WD SmartWare – před spuštěním první zálohy nebo kopírování souborů na disk, zobrazuje ukazatel obsahu disku My Passport v kategorii Additional Files (Další soubory) malý počet souborů. Jedná se o skryté a systémové soubory, které uloží operační systém na disk při instalaci jednotky.</p> <p>Po spuštění zálohy nebo zkopírování souborů na disk zobrazí ukazatel obsahu všechny soubory ve stejných kategoriích, jako ukazatel obsahu pevného disku počítače (viz oddíl „Ukazatel obsahu počítače“ na str. 17).</p>

Zobrazení karty Backup (Zálohování)

Software WD SmartWare nabízí dvě různá zobrazení karty Backup (Zálohování), v závislosti na tom, jak chcete vybrat soubory k zálohování:

- Podle kategorií – tak, jak jsou zobrazeny v ukazatelích obsahu.
- Podle souborů – tak, jak jsou zobrazeny ve struktuře složek vnitřního pevného disku počítače.

K výběru souborů nebo jejich kategorií, které chcete zálohovat, a k ovládání procesu zálohování, použijte kartu Backup (Zálohování) softwaru WD SmartWare.

Stručný přehled funkcí zobrazení karty Backup (Zálohování) popisuje Obrázek 9 a Tabulka 2 na straně 19.

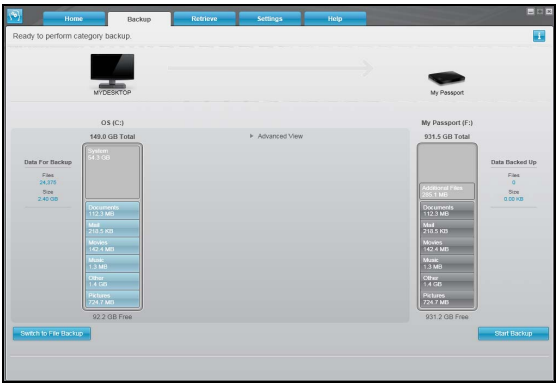

Zobrazení zálohování podle kategorií

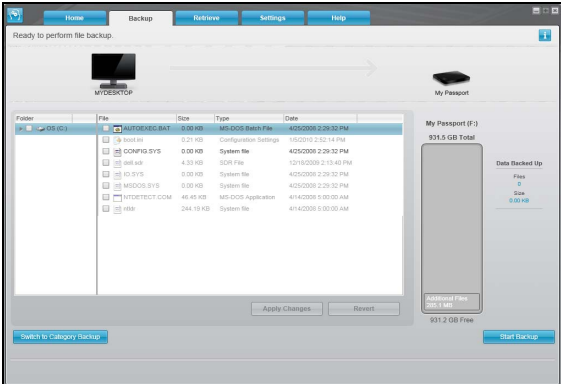

Zobrazení zálohování podle souborů

Ukazatel obsahu počítače

Ukazatel obsahu disku My Passport

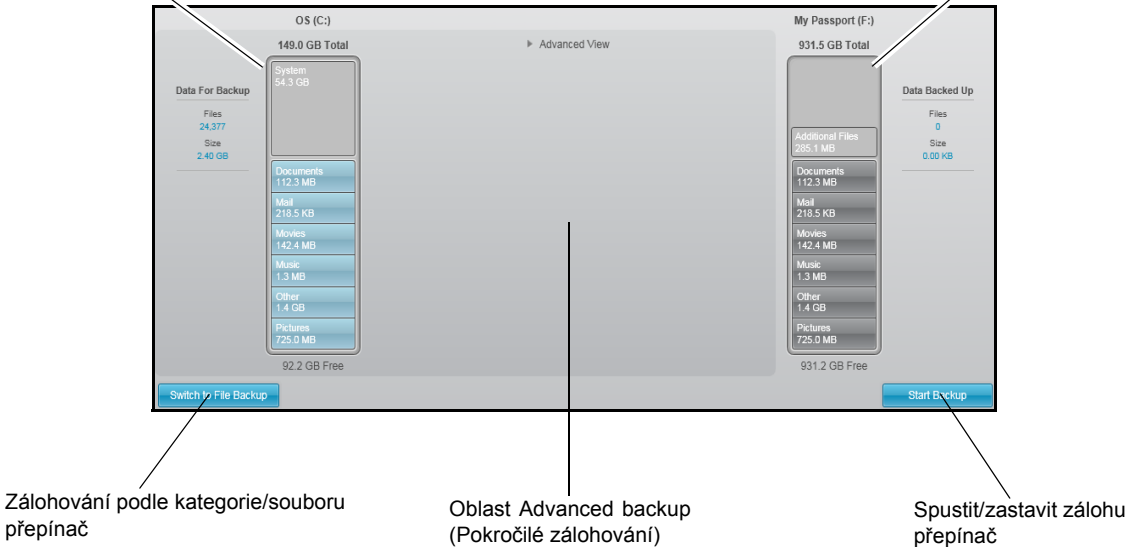

Obrázek 9. Zobrazení karty Backup (Zálohování)

Tabulka 2. Popis funkcí karty Backup (Zálohování)

Zobrazená součást	Popis
Ukazatel obsahu počítače	Stejný jako ukazatel obsahu vnitřního disku počítače v zobrazení karty Home (Výchozí). (Viz část „Ukazatel obsahu počítače“ na str. 17.)
My Passport ukazatele obsahu disku	Stejný jako ukazatel obsahu disku My Passport na obrazovce Home (Domů). (Viz část „My Passport ukazatel obsahu disku“ na str. 18.)

(pokračování)

Tabulka 2. Popis funkcí karty Backup (Zálohování) (pokračování)

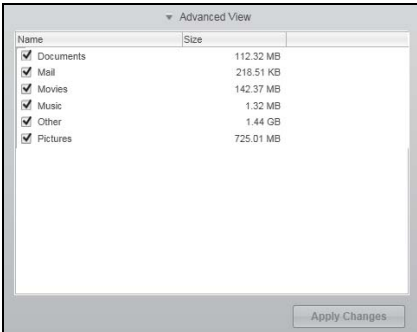
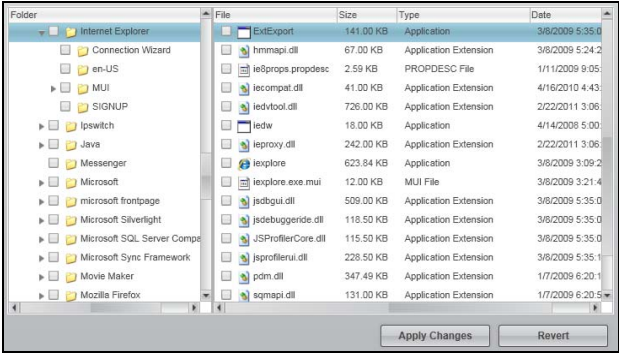
Zobrazená součást	Popis
<p>Oblast Advanced backup (Pokročilé zálohování)</p>	<p>V režimu kategorií je nastavena původní/výchozí konfigurace softwaru WD SmartWare, aby byly zálohovány všechny soubory. Při této konfiguraci je oblast advanced backup (pokročilé zálohování) prázdná.</p> <p>Klepnutím na možnost Advanced View (Pokročilé zobrazení) otevřete pole výběru, ve kterém můžete určit konkrétní kategorie souborů, které chcete zálohovat:</p>  <p>Klepnutím na tlačítko Apply Changes (Uplatnit změny) v políčku výběru záložních souborů aktualizujete ukazatel obsahu pro daný počítač a disk My Passport.</p> <p>Klepnutím na tlačítko Switch to File Backup (Přepnout na zálohování podle souborů) zobrazíte strukturu složek, kde můžete vybrat jednotlivé soubory nebo složky, které chcete zálohovat:</p>  <p>Poznámka: Při zobrazení struktury složek bude ukazatel obsahu počítače přesunut do zobrazení karty Backup (Zálohování).</p> <p>V režimu zobrazení souborů nejsou v původní/výchozí konfiguraci softwaru WD SmartWare vybrány <i>žádné</i> soubory/složky k zálohování. Po výběru souborů či složek, které si přejete zálohovat, můžete klepnout na následující možnosti:</p> <ul style="list-style-type: none"> • Apply Changes (Uplatnit změny) aktualizace ukazatele obsahu disku My Passport. • Revert (Vrátit zpět), pokud chcete odstranit předchozí výběr a znovu zobrazit předchozí platnou konfiguraci.

(pokračování)

Tabulka 2. Popis funkcí karty Backup (Zálohování) (pokračování)

Zobrazená součást	Popis
Přepínací tlačítko Start/Stop Backup (Spustit/zastavit zálohování)	Ovládání průběhu zálohování pomocí funkcí spuštění a zastavení zálohování.
Přepínací tlačítko Switch to Category/File Backup (Přepnout na zálohování podle souborů/kategorií)	<p>Přepnutí režimu zálohování mezi kategoriemi a jednotlivými soubory:</p> <ul style="list-style-type: none"> Category mode (Režim kategorie) – Zálohuje soubory podle kategorií, tak, jak je zobrazují ukazatele pro počítač a disk My Passport. Pokud je aktivní režim zálohování podle kategorií, je zobrazen popisek tlačítka Switch to File Backup (Přepnout na zálohování podle souborů). Režim zálohování podle souborů – Soubory budou zálohovány podle struktury souborů v počítači. Pokud je aktivní režim zálohování podle kategorií, je zobrazen popisek tlačítka Switch to Category Backup (Přepnout na zálohování podle kategorií).

Zobrazení karty Retrieve (Obnovení)

Tři zobrazení karty Retrieve (Obnovení) softwaru WD SmartWare Vám umožní nalézt zálohované soubory a zkopírovat je na vnitřní pevný disk počítače:

- výběr svazku, ze kterého bude obnova provedena;
- výběr cíle pro obnovené soubory;
- Výběr souborů k obnově z disku My Passport.

Stručný přehled funkcí zobrazení karty Retrieve (Obnovení) popisuje Obrázek 10 a Tabulka 3 na straně 22.

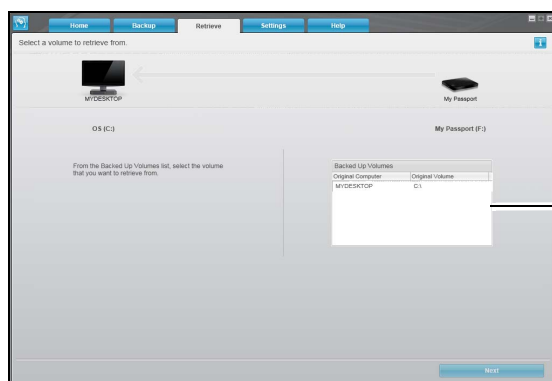

Pole výběru Backed Up Volumes (Zálohované svazky)

Výběr svazku, ze kterého bude obnova provedena.

Tlačítka Retrieve Destination Option
(Možnosti cíle obnovy)

Tlačítko Change Retrieve Folder Box
(Změnit složku pro obnovu)
tlačítko Browse (Procházet)

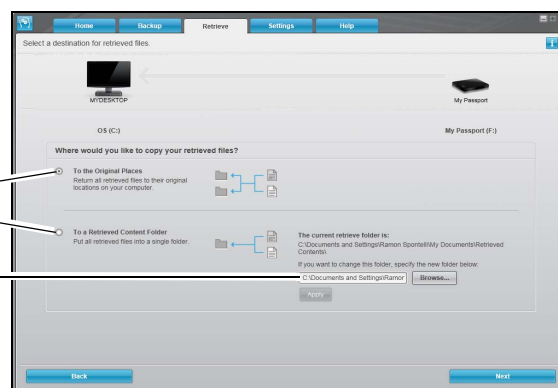

Výběr umístění pro obnovené soubory

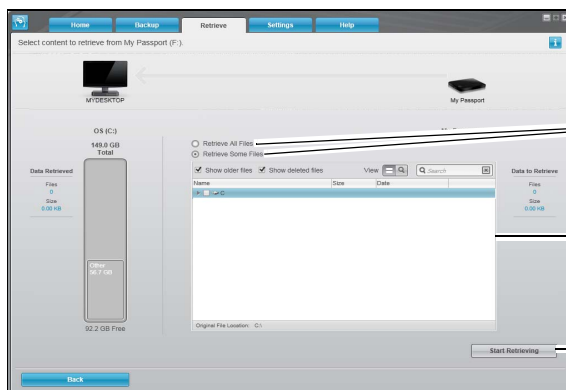

Tlačítka Retrieve Files Option
(Možnosti souborů k obnově)

Okno pro výběr některých souborů k obnově

Přepínací tlačítko Start Retrieving/Cancel
Retrieving (Spustit obnovu/Zrušit obnovu)

Výběr obsahu pro obnovu

Obrázek 10. Zobrazení karty Retrieve (Obnova)

Tabulka 3. Popis funkcí karty Retrieve (Obnova)

Zobrazená součást	Popis
Pole výběru Backed Up Volumes (Zálohované svazky)	Zobrazuje seznam zálohovaných svazků, který je možný obnovit na vybraném disku My Passport. Před tím, než budete pokračovat v obnově klepnutím na tlačítko Next (Další), <i>musíte</i> vybrat zálohovaný svazek.
Změnit složku pro obnovu a tlačítko Procházet	Software WD SmartWare standardně vytváří a používá podsložku s názvem Retrieved Contents (Obnovený obsah) ve složce My Documents (Moje dokumenty) Vašeho uživatelského účtu. Pokud chcete určit jinou složku, použijte funkci Browse (Procházet) a klepněte na tlačítko Apply (Použít).

(pokračování)

Tabulka 3. Popis funkcí karty Retrieve (Obnovení) (pokračování)

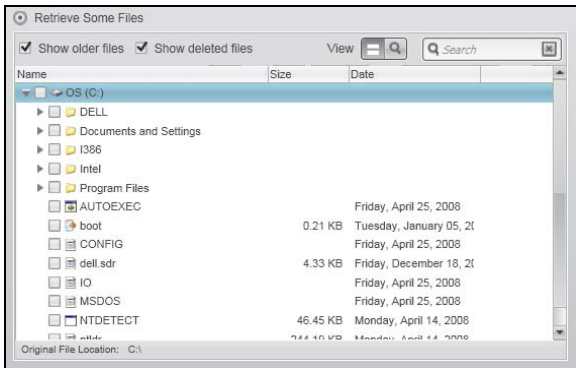
Zobrazená součást	Popis
Tlačítka Retrieve destination option (Vybrat cíl pro obnovení)	<p>Vyberte umístění na vnitřním pevném disku počítače, kam chcete zkopírovat obnovené soubory z vybraného disku My Passport:</p> <ul style="list-style-type: none"> • To the Original Places (Do původních umístění) vytvoření kopie obnovených souborů do stejného umístění, ze kterého byla provedena jejich záloha. • To a Retrieved Content Folder (Do složky obnoveného obsahu) vytvoření kopie všech obnovených souborů do jedné složky.
Tlačítka Retrieve files option (Výběr souborů pro obnovení)	<p>Ve výchozím nastavení je vybrána možnost Retrieve Some Files (Obnovit některé soubory). Pokud chcete vyhledat a obnovit pouze vybrané soubory a složky, můžete použít pole výběru Retrieve Some Files (Obnovit některé soubory), které jsou softwarem WD SmartWare zobrazeny.</p> <p>Výběrem možnosti Retrieve All Files (Obnovit všechny soubory) se pole Retrieve Some Files (Obnovit některé soubory) zavře a software WD SmartWare obnoví všechny soubory z vybraného záložního svazku na disku My Passport.</p>
Pole výběru Retrieve some files (Obnovit některé soubory)	<p>Zobrazení všech souborů z vybraného záložního svazku na vybraném disku My Passport ve struktuře složek se zaškrťovacími políčky pro výběr jednotlivých souborů nebo složek:</p> 
Přepínací tlačítko Start/Cancel Retrieving (Spustit/zrušit obnovení)	Ovládání průběhu obnovení pomocí funkcí spuštění a zrušení obnovení.

Zobrazení karty Settings (Nastavení) softwaru

Stručný přehled funkcí zobrazení karty Settings (Nastavení) popisuje Obrázek 11 a Tabulka 4.

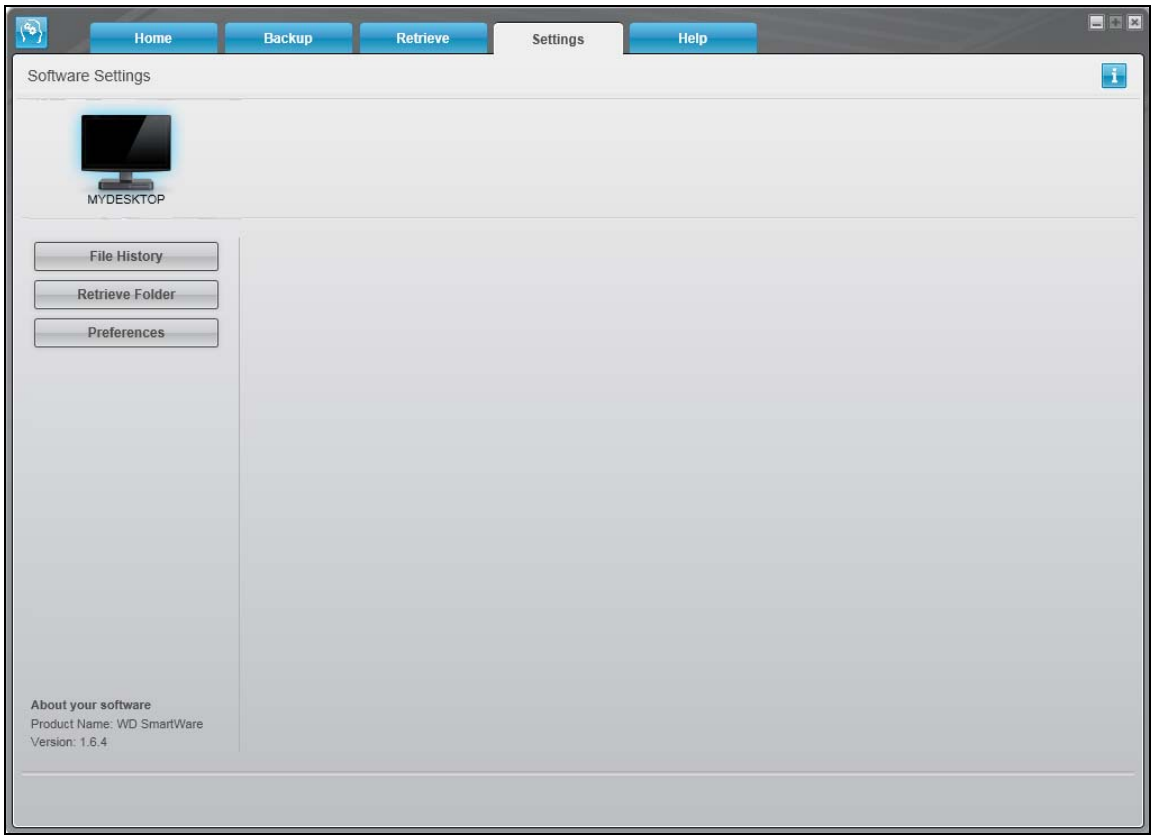

Obrázek 11. Zobrazení karty Settings (Nastavení) softwaru

Tabulka 4. Popis funkcí karty Settings (Nastavení)

Zobrazená součást	Popis
Tlačítko File History (Historie souborů)	Zobrazení dialogového okna Set File History (Nastavení historie souboru), ve kterém lze určit počet uložených verzí, které si přejete uchovat, pro jednotlivé soubory.
Tlačítko Retrieve Folder (Složka pro obnovení)	Zobrazí se dialogové okno Set Retrieve Folder (Nastavit složku pro obnovení), kde lze určit jinou cílovou složku pro obnovené soubory.
Tlačítko Preferences (Předvolby)	Zobrazení dialogového okna Set Preferences (Nastavit předvolby), ve kterém lze zapnout nebo vypnout automatickou kontrolu softwarových aktualizací.

Zobrazení karty Help (Nápověda)

Zobrazení karty Help (Nápověda) softwaru WD SmartWare poskytuje rychlý přístup k tématům oblasti Learning Center (Školící středisko) a odkazy ke službám podpory on-line.

Stručný přehled funkcí zobrazení karty Help (Nápověda) popisuje Obrázek 12 a Tabulka 5.

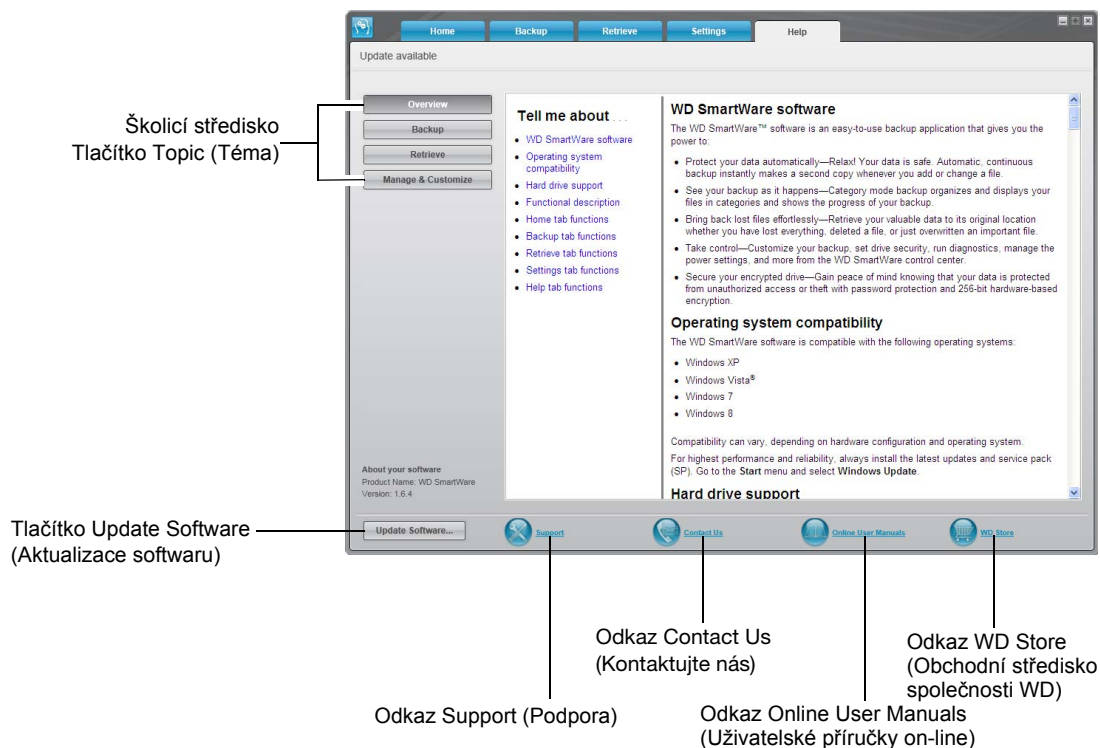

Obrázek 12. Zobrazení karty Help (Nápověda)

Tabulka 5. Popis funkcí karty Help (Nápověda)

Zobrazená součást	Popis
Odkaz Contact Us (Kontaktujte nás)	Pomocí webového prohlížeče bude otevřen odkaz http://support.wdc.com/contact . Zobrazí se stránka Contact Us (Kontaktujte nás), která je součástí stránek WD Service & Support (Servis a podpora společnosti WD).
Tlačítka témat oblasti Learning Center (Školící středisko)	Odkaz, jehož prostřednictvím jsou zobrazena hlavní témata oblasti Learning Center (Školící středisko): <ul style="list-style-type: none"> • Overview (Přehled) • Backup (Zálohování) • Retrieve (Obnovení) • Manage & Customize (Správa a přizpůsobení)
Odkaz Online User Manuals (Uživatelské příručky on-line)	Pomocí webového prohlížeče bude prostřednictvím následujícího odkazu zobrazena stránka uživatelského manuálu softwaru WD SmartWare: http://www.wdc.com/wdproducts/wdsmartware/um.asp . <p>Na těchto stránkách si můžete vybrat a zobrazit on-line verzi uživatelské příručky pro disk My Passport.</p>

(pokračování)

Tabulka 5. Popis funkcí karty Help (Nápověda) (pokračování)

Zobrazená součást	Popis
Odkaz Support (Podpora)	Pomocí webového prohlížeče bude otevřen odkaz http://support.wdc.com . Zobrazí se domovská stránka WD Service & Support (Servis a podpora společnosti WD).
Tlačítko Update Software (Aktualizace softwaru)	Pomocí webového prohlížeče budou porovnány verze softwaru WD SmartWare a firmwaru vybraného disku My Passport s nejaktuálnějšími dostupnými verzemi. Pokud je dostupná aktualizace softwaru nebo firmwaru, software WD SmartWare Vás vyzve k jejímu stažení a instalaci.
Odkaz WD Store (Obchodní středisko společnosti WD)	Pomocí webového prohlížeče bude prostřednictvím odkazu zobrazena stránka WD online store (Obchodní středisko společnosti WD): http://store.westerndigital.com/store/wdus .

4

Zálohování souborů

Tato kapitola obsahuje následující témata:

[Popis funkce zálohování](#)
[Zálohování souborů](#)

Popis funkce zálohování

Software WD SmartWare průběžně automaticky zálohuje veškeré důležité soubory na disk My Passport – hudbu, filmy, fotografie, dokumenty, poštu a další.

Poté, co software WD SmartWare kategorizuje různé typy souborů na vnitřním pevném disku počítače, kliknutím na tlačítko **Start Backup** (Spustit zálohování) bude provedena záloha veškerého obsahu. Nebo můžete vybrat k zálohování pouze určité soubory, složky či kategorie.

Po provedení zálohování chrání software WD SmartWare soubory tím, že zálohuje:

- Nově vytvořené soubory na počítači nebo zkopírované na vnitřní pevný disk,
- Stávající soubory, které byly změněny.

Tato ochrana je automatická – software WD SmartWare ji provádí bez vaší asistence – musíte se pouze ujistit, zda je disk My Passport stále připojen k počítači.

Poznámka: Automatické zálohování je souvislé, dokud je disk My Passport připojen k počítači. Po odpojení a opětovném připojení disku k počítači software WD SmartWare vyhledá v počítači nové a změněné soubory a pokračuje v automatickém souvislém zálohování jako předtím.

Zálohování souborů

1. Na domovské obrazovce:

- a. Pokud se chystáte zálohovat soubory podle kategorií A počítač obsahuje více než jeden vnitřní pevný disk nebo oddíl disku, použijte nejprve k výběru disku, který chcete zálohovat, rozevírací nabídku pod ikonou your computer (Tento počítač):



- b. Pokud je k počítači připojeno více disků My Passport, vyberte ten, na který chcete zálohovat soubory:



2. Klepnutím na kartu **Backup** (Zálohování) zobrazíte okno Backup (Zálohování) (viz Obrázek 9 na straně 19).

3. Na obrazovce Backup (Zálohování):

POKUD chcete provést zálohu . . . z interního pevného disku,	TAK . . .
všech kategorií souborů,	Pokračujte na krok 4.
vybrané kategorie souborů,	Přejděte na krok 5.
všechny soubory a složky,	viz krok 6, strana 29.
pouze vybrané soubory či složky,	Přejděte na krok 7, strana 30.

4. Provedení zálohy všech kategorií souborů, které jsou uloženy na vnitřním pevném disku:

- a. Ujistěte se, že jste vybrali režim kategorií a že v levém horním rohu obrazovky Backup (Zálohování) se zobrazí text **Ready to perform category backup** (Vše je připraveno k zálohování kategorií).

Pokud je nastaven režim zálohování souborů a zobrazí se zpráva **Ready to perform file backup** (Vše je připraveno k zálohování souborů), klikněte na tlačítko **Switch to Category Backup** (Přepnout na zálohování podle kategorií) a poté v dialogovém okně **Switching Backup Plan** (Přepnutí plánu zálohování) volbu potvrďte kliknutím na tlačítko **OK**.

- b. Pokud chcete otevřít pole výběru kategorií a ověřit, že jsou vybrána zaškrťovací políčka všech šesti kategorií, klepněte na možnost **Advanced View** (Pokročilé zobrazení):

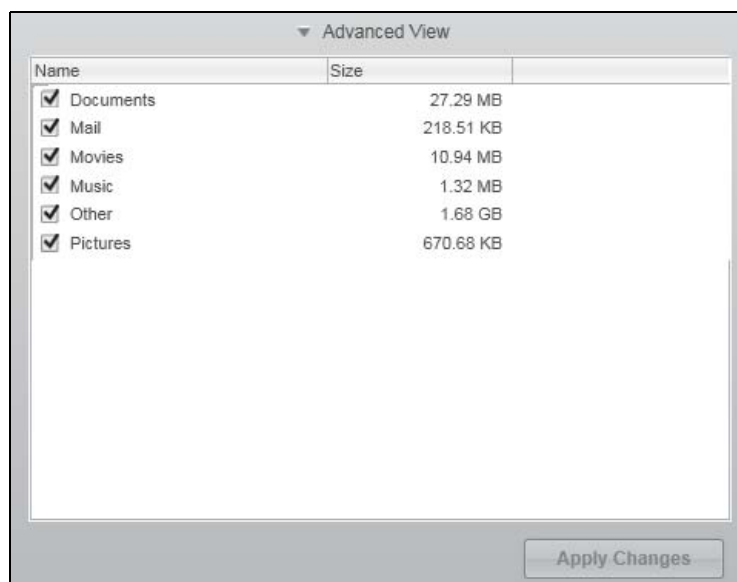

- c. Označte podle potřeby všechna prázdná zaškrťovací políčka a poté klepnutím na možnost **Apply Changes** (Použít změny) vytvořte uživatelský plán zálohování. Ukazatel obsahu disku My Passport nebo bude aktualizován.
- d. Klepnutím na možnost **Start Backup** (Spustit zálohování) bude spuštěn proces zálohování všech kategorií souborů na vnitřním pevném disku. Přejděte na krok 8, strana 31.

5. Provedení zálohy vybraných kategorií souborů:

- a. Ujistěte se, že jste vybrali režim kategorií a že v levém horním rohu obrazovky Backup (Zálohování) se zobrazí text **Ready to perform category backup** (Vše je připraveno k zálohování kategorií).

Pokud je nastaven režim zálohování souborů a zobrazí se zpráva **Ready to perform file backup** (Vše je připraveno k zálohování souborů), klikněte na tlačítko **Switch to Category Backup** (Přepnout na zálohování podle kategorií) a poté v dialogovém okně **Switching Backup Plan** (Přepnutí plánu zálohování) volbu potvrďte kliknutím na tlačítko **OK**.

- b. Klepnutím na možnost **Advanced View** (Pokročilé zobrazení) otevřete pole výběru zálohování podle kategorií:

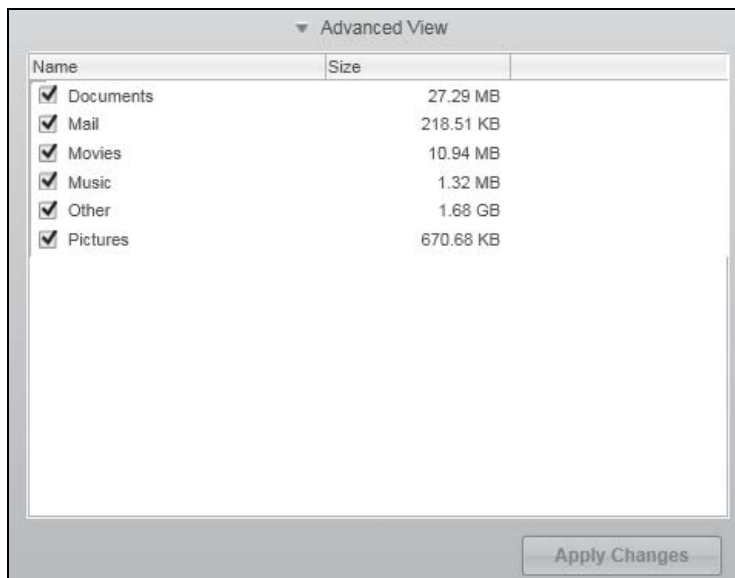

- c. V poli výběru zálohování podle kategorií:

- Zrušte zaškrtnutí políček u kategorií souborů, které chcete z procesu zálohování vyloučit.
- Podle potřeby zaškrtněte políčka u kategorií souborů, které chcete zahrnout do procesu zálohování.

- d. Klepněte na možnost **Apply Changes** (Uplatnit změny) k vytvoření vlastního plánu zálohy a obnovení ukazatele obsahu disku My Passport.

- e. Klepnutím na možnost **Start Backup** (Spustit zálohování) zahájíte proces zálohování vybraných kategorií souborů. Přejděte na krok 8, strana 31.

6. Provedení zálohy všech souborů a složek na vnitřním pevném disku:

- a. Ujistěte se, že jste vybrali režim souborů a že v levém horním rohu obrazovky Backup (Zálohování) se zobrazí text **Ready to perform file backup** (Vše je připraveno k zálohování souborů).

Pokud je vybrán režim zálohování kategorií a zobrazí se zpráva **Ready to perform category backup** (Vše je připraveno k zálohování kategorií), klikněte na tlačítko **Switch to File Backup** (Přepnout na zálohování podle souborů) a poté v dialogovém okně **Switching Backup Plan** (Přepnutí plánu zálohování) volbu potvrďte kliknutím na tlačítko **OK**.

- b. V poli výběru zálohování souborů vyberte zaškrťovací políčko vnitřního pevného disku počítače:



Pokud počítač obsahuje více vnitřních pevných disků, zaškrtněte políčka pro každý z nich.

- c. Klepněte na možnost **Apply Changes** (Uplatnit změny) k vytvoření vlastního plánu zálohy a obnovení ukazatele obsahu disku My Passport.
- d. Klepnutím na možnost **Start Backup** (Spustit zálohování) bude spuštěn proces zálohování všech souborů a složek na vnitřním pevném disku. Přejděte na krok 8, strana 31.

7. Provedení zálohy vybraných souborů nebo složek:

- a. Ujistěte se, že jste vybrali režim souborů a že v levém horním rohu obrazovky Backup (Zálohování) se zobrazí text **Ready to perform file backup** (Vše je připraveno k zálohování souborů).

Pokud je vybrán režim zálohování kategorií a zobrazí se zpráva **Ready to perform category backup** (Vše je připraveno k zálohování kategorií), klikněte na tlačítko **Switch to File Backup** (Přepnout na zálohování podle souborů) a poté v dialogovém okně **Switching Backup Plan** (Přepnutí plánu zálohování) volbu potvrdíte kliknutím na tlačítko **OK**.

- b. Otevřete klepnutím na ukazatele v poli výběru zálohování podle souborů strukturu složek:

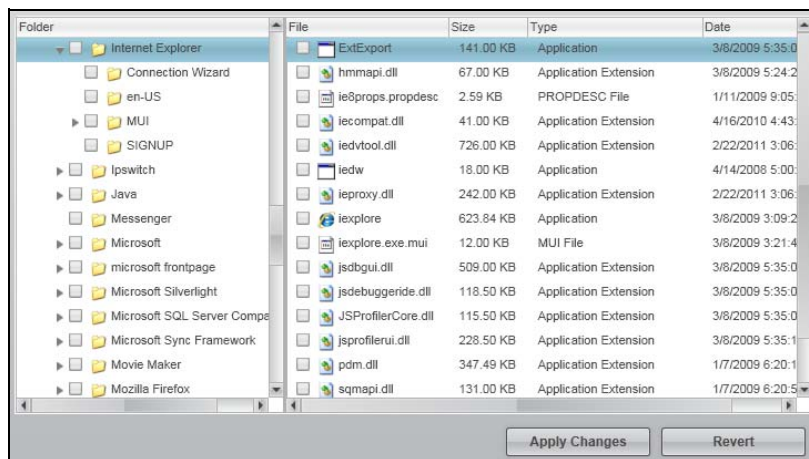

- c. Zaškrtněte políčka u jednotlivých souborů nebo složek, které chcete zálohovat. Všimněte si, že označením zaškrťovacího políčka složky bude proveden výběr všech vnořených souborů i složek, které tato složka obsahuje.
- d. Klepněte na možnost **Apply Changes** (Uplatnit změny) k vytvoření vlastního plánu zálohy a obnovení ukazatele obsahu disku My Passport.

Poznámka: Klepnutím na možnost **Revert** (Vrátit zpět), odstraníte předchozí výběr a znovu zobrazíte předchozí platnou konfiguraci.

- e. Klepnutím na možnost **Start Backup** (Spustit zálohování) proces zálohování vybraných souborů nebo složek zahájíte. Přejděte na krok 8.

8. Během zálohování:

- Ukazatel průběhu a zpráva znázorňují rozsah již zálohovaných dat.
- Při zálohování podle kategorií se u všech souborů, které ještě nebyly zálohovány, změní modré pozadí ukazatele obsahu interního pevného disku na žlutou/jantarovou barvu.
- Šedé pozadí pro kategorie nebo soubory na ukazateli obsahu disku My Passport se změní na modré, když je zálohování ukončeno.
- Můžete pokračovat v nastavení disku nebo používat jakékoliv další funkce, protože software WD SmartWare bude zálohovat soubory na pozadí.
- Tlačítko **Start Backup** (Spustit zálohování) se změní v tlačítko **Stop Backup** (Zastavit zálohování), jímž můžete zálohování zastavit (prohlédněte si krok 10, strana 31).

9. Pokud se zobrazí zpráva o úspěšném dokončení zálohování, znamená to, že zálohování bylo dokončeno běžným způsobem.

Jestliže některé soubory nelze zálohovat, zobrazí software WD SmartWare:

- Varovnou zprávu oznamující počet neúspěšně zálohovaných souborů;
- Odkaz View (Přehled), který slouží k tomu, abyste kliknutím mohli zobrazit soubory spolu s důvodem, proč nebyly zálohovány.

Některé aplikace a spuštěné procesy mohou zálohování souborů znemožnit. Jestliže nedokážete určit, proč některé soubory nebyly zálohovány, zkuste:

- Uložit a zavřít všechny otevřené soubory,
- Zavřít všechny spuštěné aplikace – včetně e-mailových klientů a webových prohlížečů.

Důležité: Zobrazení zprávy s upozorněním o zaplnění disku znamená, že na disku není dostatek místa k dokončení zálohování.

Nejlepší dlouhodobé řešení je přesunout disk do dlouhodobého úložiště a poté postupovat následujícím způsobem:

- a. Klikněte na kartu **Help** (Nápověda).
- b. Zobrazte kliknutím na odkaz **WD Store** (Obchodní středisko společnosti WD) stránky obchodního střediska on-line společnosti Western Digital.
- c. Klepněte na **External Hard Drives** (Externí pevné disky) a vyberte disk, který nejlépe vyhovuje vašim požadavkům.

10. Pokud kliknete na tlačítko **Stop Backup (Zastavit zálohování) krok 8, bude zobrazeno dialogové okno **Stop backup?** (Zastavit zálohování?), které vás upozorní, že software WD SmartWare provádí zálohování na pozadí, takže můžete pokračovat ve využívání počítače k jiným účelům.**

Chcete-li pokračovat, klepněte buď na:

- tlačítko **Continue Backup** (Pokračovat v zálohování) – odvolá požadavek na zastavení a proces zálohování bude obnoven,
- tlačítko **Stop Backup** (Zastavit zálohování) – proces zálohování bude zastaven.

11. Jestliže jste zálohovali soubory podle kategorie a počítač má více než jeden vnitřní pevný disk nebo několik oblastí pevného disku, zopakujte zálohování pro všechny disky či oblasti.

5

Obnovení souborů

Tato kapitola obsahuje následující témata:

[Popis funkce obnovení](#)
[Obnovení souborů](#)

Popis funkce obnovení

Software WD SmartWare ulehčuje obnovu souborů, které jsou zálohovány na disku My Passport a umožňuje je zkopírovat do:

- původních umístění v počítači,
- speciální složky obnovených souborů.

Obnovení je obecný postup skládající se z pěti kroků:

1. Vyberte disk My Passport k obnově souborů z obrazovky Home (Domů).
2. Vyberte svazek zálohy, jehož obsah chcete obnovit.
3. Vyberte cíl, kam chcete zkopírovat obnovené soubory – buď speciální složku pro obnovení, nebo místa, kde byly soubory původně umístěny.
4. Vyberte obsah pro obnovení – samostatné soubory, složky nebo vše.
5. Obnovte soubory.

Obnovení souborů

1. Na domovské obrazovce:
 - a. Pokud počítač obsahuje více než jeden vnitřní pevný disk nebo oddíl disku, použijte k výběru toho, na který chcete soubory obnovit vnitřní rozevírací seznam pod ikonou your computer (Tento počítač):



- b. Jestliže je k počítači připojeno více disků My Passport, vyberte ten, na kterém se nacházejí soubory určeny k obnově:

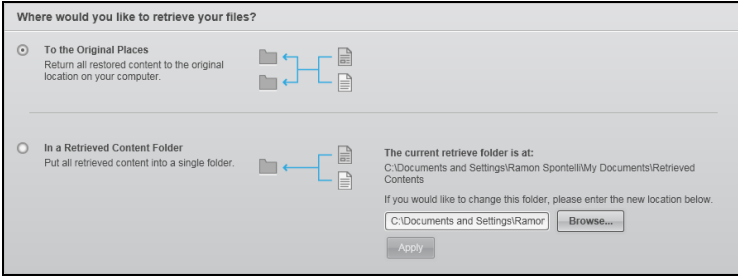
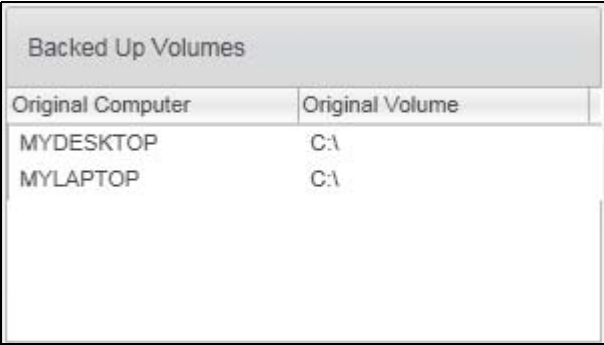
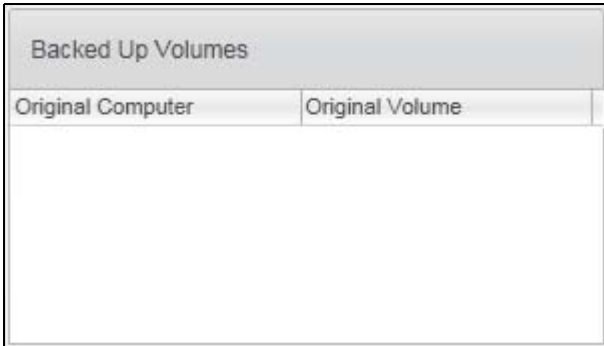

2. Klepnutím na kartu **Retrieve** (Obnovení) zobrazíte:
 - Dialogové okno Select a destination for retrieved files (Vybrat cíl pro obnovené soubory)
 - Dialogové okno Select a volume to retrieve from (Vybrat svazek pro obnovení)(Viz část Obrázek 10 na straně 22.)

JESTLIŽE jste. . .	POTOM software WD SmartWare zobrazí. . .
Vytvořili samostatnou zálohu na vybraném disku My Passport v počítači,	<p>Dialogové okno Select a destination for retrieved files (Vybrat cíl pro obnovené soubory):</p> 
	viz krok 3, strana 34.
Vytvořili několik záložních svazků na vybraném disku My Passport z: <ul style="list-style-type: none">• různých pevných disků nebo oddílů disku počítače,• různých počítačů.	<p>Vyberte v poli výběru Backed Up Volumes (Zálohované svazky) pomocí dialogu, který zobrazuje dostupné svazky ten svazek, ze kterého chcete obnovu provést.</p> 
	<p>V tomto případě:</p> <ol style="list-style-type: none">a. V poli výběru Backed Up Volumes (Zálohované svazky) vyberte svazek, ze kterého si přejete soubory obnovit.b. Kliknutím na možnost Next (Další) zobrazíte dialogové okno Select a destination for retrieved files (Vybrat cíl pro obnovené soubory).c. viz krok 3, strana 34.
Není spuštěno zálohování na vybraném disku My Passport,	<p>Dialog Select a volume to retrieve (Vybrat svazek k obnovení) v poli výběru Backed Up Volumes (Zálohované svazky) nezobrazuje žádné dostupné svazky:</p> 
	<p>Provést obnovení souborů z disku, na který nebyl zálohován žádný svazek není možné. Klepněte na kartu Home (Domů), vraťte se ke kroku krok 1-b na straně strana 32 a vyberte disk My Passport obsahující soubory, které chcete obnovit.</p>

3. V dialogovém okně **Select a destination for retrieved files** (Vybrat cíl pro obnovené soubory):

POKUD chcete kopírovat obnovené soubory do . . .	POTOM klepněte na . . . možnost.
Jejich původních umístění na vnitřním pevném disku počítače,	To the Original Places (Do původních umístění) <i>Poznámka:</i> Možnost To the Original Places (Do původních umístění) není dostupná, pokud vyberete možnost zálohovat svazky z jiného počítače, jak popisuje krok 2, strana 32.
složky obnoveného obsahu,	In a Retrieved Content Folder (Do složky obnoveného obsahu) Výchozí složkou je složka Retrieved Contents (Obnovený obsah) ve složce dokumentů vašeho uživatelského účtu. Pokud chcete vybrat jinou složku: <ol style="list-style-type: none"> Klikněte na tlačítko Browse (Procházet) a určete novou složku. Klepnutím na tlačítko Apply (Použít) použijte novou složku.

4. Klepnutím na tlačítko **Next** (Další) zobrazte dialogové okno **Select content to retrieve...** (Vybrat obsah pro obnovení...).

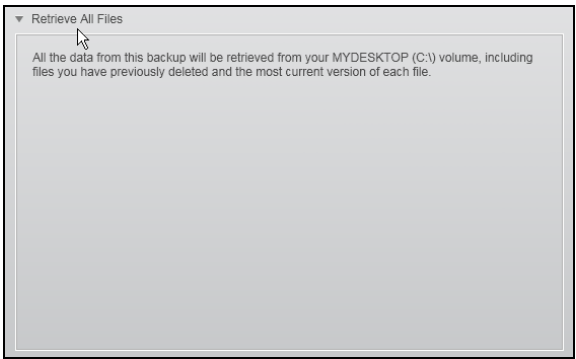
POKUD chcete obnovit . . . z vybraného zálohovaného svazku	POTOM klepněte na . . .
Všechny soubory	Volbu Retrieve All Files (Obnovit všechny soubory) a poté přejděte na krok 6, strana 35. 

**POKUD chcete obnovit . . .
z vybraného
zálohovaného svazku**

pouze vybrané soubory či složky,

POTOM klepněte na . . .

Volbu **Retrieve Some Files** (Obnovit některé soubory), kterou otevřete okno volby souborů k obnovení a pokračujte na krok 5, strana 35.

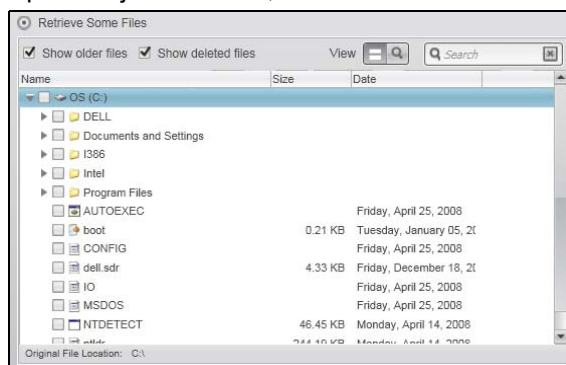

5. V poli výběru **Retrieve Some Files** (Obnovit některé soubory) pro obnovení procházejte strukturu složek, dokud nenaleznete požadované soubory. Lze také použít vyhledávací pole, do kterého lze zadat název (nebo část názvu) souboru či složky:

- Zaškrtněte políčko **Show older files** (Zobrazit starší soubory), aby se zobrazily různé verze záloh souborů:

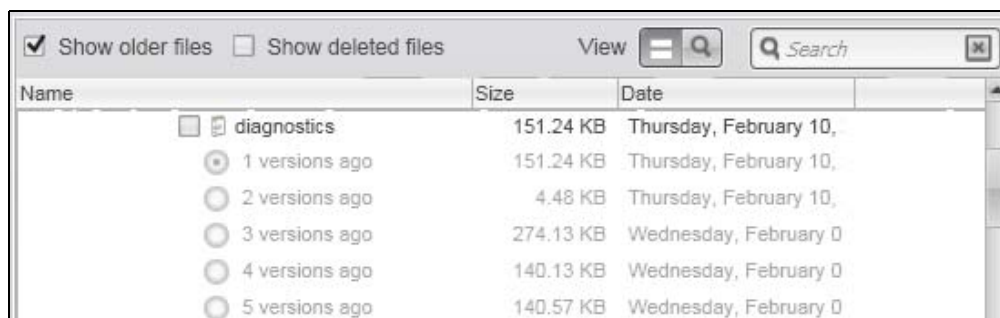

- Zaškrtněte políčko **Show deleted files** (Zobrazit odstraněné soubory), aby se zobrazily zálohované soubory, které byly odstraněny:

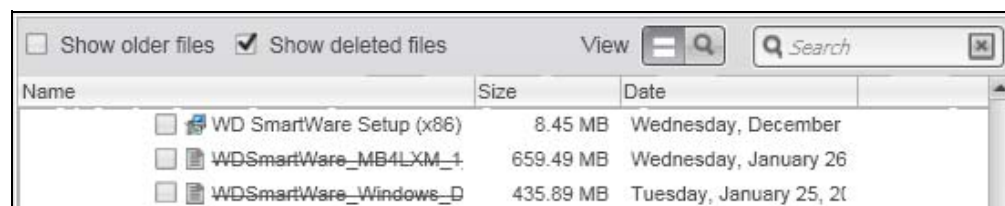

- Pomocí ikony **View** (Zobrazit) můžete vypsat jednotlivé soubory.
- Pokud chcete najít soubor, zadejte do vyhledávacího pole celý název nebo jeho část a stiskněte klávesu **Enter**, aby bylo hledání zahájeno.

Chcete-li zrušit filtr hledání, vymažte veškerý text z pole pro vyhledávání a stiskněte klávesu **Enter**.

- Zaškrtněte políčka u souborů nebo složek, které chcete obnovit.

6. Klepněte na tlačítko **Start Retrieving** (Spustit obnovení).

7. Během obnovy:

- V okně Retrieve (Obnovení) je zobrazen ukazatel průběhu a zpráva s informacemi o množství dat, která již byla zkopírována do umístění pro obnovené soubory.
- K zastavení obnovení slouží tlačítko **Cancel Retrieving** (Zrušit obnovu).

8. Zpráva **Retrieval accomplished** (Obnova dokončena) označuje dokončení obnovy.

Zpráva **Partial retrieve accomplished** (Částečné obnovení dokončeno) znamená, že všechny soubory vybrané k obnovení nebyly zkopírovány do určeného umístění pro obnovení. V tomto případě se zobrazí buď:

- Zpráva **Files Not Retrieved** (Neobnovené soubory) obsahuje počet souborů, které nebyly obnoveny a odkaz ke zobrazení okna s informacemi o neúspěšně obnovených souborech. Klepnutím na odkaz **View files** (Zobrazit soubory) můžete vypsát soubory a důvody, proč nebyly obnoveny.
- Zpráva **Destination is full** (Cílové umístění je plné) značí, že na disku není dostatek volného místa pro dokončení obnovy.

6

Zamknutí a odemknutí disku

Tato kapitola obsahuje následující témata:

- [Ochrana disku heslem](#)
- [Odemknutí disku](#)
- [Změna hesla](#)
- [Vypnutí funkce zamknutí disku](#)

Ochrana disku heslem

Pokud se obáváte, že by k disku mohla získat přístup cizí osoba, a nechcete, aby měla přístup k vašim souborům, můžete disk ochránit heslem.

UPOZORNĚNÍ! Software WD Security používá heslo k elektronickému uzamknutí a odemknutí disku. Pokud toto heslo zapomenete, ztratíte přístup k datům a na disk nebude možné zapisovat nová data. Před dalším použitím budete disk muset vymazat.

Software WD Security umožňuje:

- vytvořit heslo,
 - změnit heslo,
 - zrušit vyžadování hesla.
1. Otevřete dialogové okno Set Security (Nastavení zabezpečení) kliknutím na jednu z následujících možností:
 - Ikona softwaru WD Security na ploše, pokud byla při instalaci aplikace vytvořena;
 - Nabídka **Start > (All) Programs** ((Všechny) Programy) > **Western Digital > WD Apps > WD Security** .

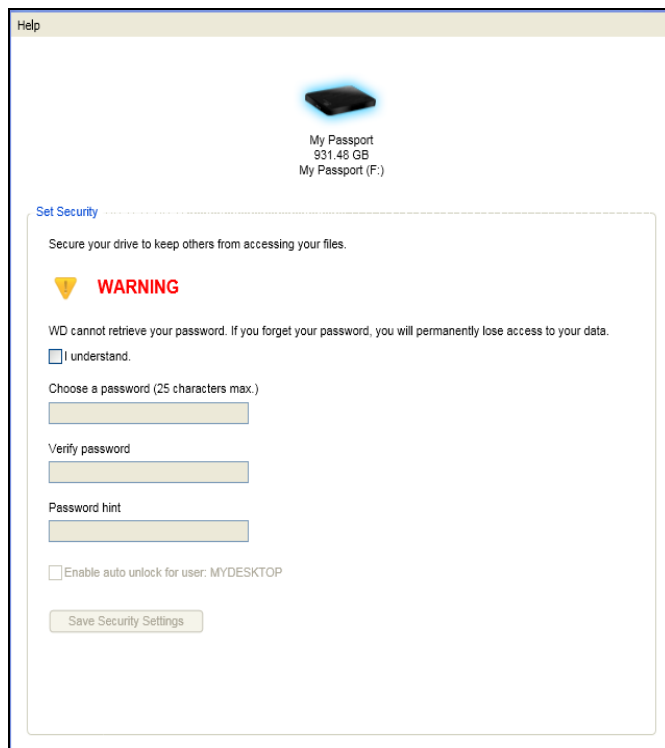

2. V dialogovém okně Set Security (Nastavení zabezpečení):
 - a. Pokud je k počítači připojen více než jeden podporovaný disk My Passport, vyberte ten, pro který si přejete heslo vytvořit.
 - b. Zadejte heslo (maximálně 25 znaků) do pole **Choose a password** (Zvolit heslo).
 - c. Do pole **Verify password** (Ověření hesla) zadejte toto heslo znovu.
 - d. Do pole **Password hint** (Nápověda k heslu) zadejte nápovědu, která vám pomůže si na heslo vzpomenout.
 - e. Pokud zaškrtnete políčko **Enable auto unlock for user:** (Povolit automatické odemykání pro uživatele), software WD Security uloží v tomto počítači heslo k vybranému disku.
 - f. Přečtěte si upozornění o možné ztrátě dat v případě zapomenutí hesla.
 - g. Zaškrtnutím políčka **I understand** (Rozumím) potvrďte, že přijímáte uvedené riziko.
 - h. Kliknutím na tlačítko **Save Security Settings** (Uložit nastavení zabezpečení) heslo uložíte a povolíte šifrování disku.
3. Kliknutím na tlačítko **OK** zavřete zprávu o aktivaci funkce Security (Zabezpečení).

UPOZORNĚNÍ! Po vytvoření hesla zůstane disk *odemčený*, dokud nedokončíte aktuální práci. Poté software WD Security:

- Uzamkne disk, když počítač vypnete, odpojíte disk nebo když počítač přejde do režimu spánku.
- Pokud jste při změně hesla **NEOZNAČILI** pole Enable auto unlock for user: (Povolit automatické odemykání pro uživatele:), bude po restartování počítače či připojení disku nutné zadat heslo k jeho odemknutí.

Odemknutí disku

Pokud jste po vytvoření hesla, které zamezuje ostatním v přístupu k disku, neoznačili políčko **Enable auto unlock for user:** (Povolit automatické odemykání pro uživatele), bude třeba zadávat heslo disku po každém:

- vypnutí a opětovném zapnutí počítače,
- odpojení a opětovném připojení disku k počítači,
- ukončení režimu spánku počítače.

Heslo je nutné zadat i v případě, že na počítači není nainstalován software WD Security.

V závislosti na konfiguraci softwaru počítače je možné použít následující tři nástroje pro odemknutí disku:

- software WD Security nebo nástroje WD Drive Utilities;
- software WD SmartWare;
- nástroj WD Drive Unlock.

Odemknutí disku pomocí softwaru WD Security nebo WD Drive Utilities

Při každém vypnutí a opětovném spuštění počítače nebo odpojení a následném připojení disku k počítači se při spuštění softwaru WD Security nebo WD Drive Utilities zobrazí dialogové okno Unlock Drive (Odemknout disk):

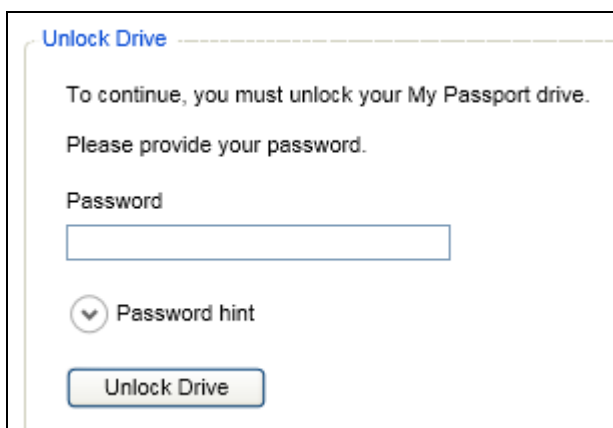

Stane se to:

- automaticky, pokud je k počítači připojen pouze jeden uzamčený disk My Passport;
- pokud vyberete uzamčený disk na obrazovce WD Security nebo WD Drive Utilities, jestliže je k počítači připojeno více podporovaných disků My Passport.

Odemčení disku:

1. Pokud nevidíte dialog Unlock Drive (Odemknout disk), klikněte na jednu z možností:
 - zástupce ikony WD Security na ploše, pokud byla při instalaci vytvořena nebo prostřednictvím nabídky **Start > All Programs** (Všechny programy) > **Western Digital > WD Apps > WD Security**
 - zástupce ikony nástrojů WD Drive Utilities na ploše, pokud byla při instalaci vytvořena nebo prostřednictvím nabídky **Start > All Programs** (Všechny programy) > **Western Digital > WD Apps > WD Drive Utilities**
2. Pokud je k počítači připojen více než jeden podporovaný disk My Passport, vyberte ten, který je uzamčený. Zobrazí se dialog Unlock Drive (Odemknout disk).
3. V dialogu Unlock Drive (Odemknout disk):
 - a. Do pole **Password** (Heslo) zadejte heslo.
 - b. Klikněte na možnost **Unlock Drive** (Odemknout disk).

Odemknutí disku pomocí softwaru WD SmartWare

Při každém vypnutí a opětovném spuštění počítače nebo odpojení a připojení disku k počítači, pokud jste při zadávání hesla neoznčili políčko **Enable auto unlock for user:** (Povolit automatické odemykání pro uživatele:), zobrazí software WD SmartWare v ukazateli obsahu disku My Passport zprávu **Drive is locked** (Disk je uzamčen).



Odemčení disku pomocí softwaru WD SmartWare:

1. Pokud není dialogové okno Unlock your drive (Odemknutí disku) softwaru WD SmartWare zobrazeno automaticky, zobrazte jej kliknutím na obrázek disku nad zprávou Drive is locked (Disk je uzamčen):



2. Do pole **Password** (Heslo) zadejte heslo.
3. Klepněte na tlačítko **Unlock** (Odemknout).

Odemknutí disku pomocí nástroje WD Drive Unlock

Kdykoli připojíte disk chráněný heslem k počítači, který neobsahuje instalaci softwaru WD SmartWare, WD Security nebo nástroje WD Drive Utilities, můžete disk odemknout pomocí nástroje WD Drive Unlock. Nástroj Drive Unlock naleznete na *virtuálním* disku, který je zobrazen v okně Tento počítač aplikace Průzkumník systému Windows.

Odemčení disku:

1. Spustíte nástroj WD Drive Unlock jedním z následujících způsobů:

- Pomocí nástroje pro správu souborů počítače otevřete virtuální disk WD Unlocker a dvakrát klikněte na soubor Unlock.exe.
- Zobrazte nabídku **Start > My Computer** (Tento počítač) a v kategorii Zařízení s vyměnitelným úložištěm dvakrát klikněte na ikonu virtuálního disku WD Unlocker:



2. V okně nástroje WD Drive Unlock:

- a. Do pole **Password** (Heslo) zadejte heslo.
- b. Pokud zaškrtnete políčko **Enable auto unlock for user:** (Povolit automatické odemykání pro uživatele:), heslo bude v nástroji WD Drive Unlock pro tento počítač uloženo.
- c. Klepněte na **Unlock Drive** (Odemknout disk).
- d. V okně **Your drive is now unlocked** (Disk je nyní odemknut) zavřete kliknutím na tlačítko **Exit** (Konec) okno nástroje WD Drive Unlock.

Změna hesla

Chcete-li změnit heslo:

1. Otevřete jedním z následujících způsobů dialogové okno Change Security (Změna zabezpečení):
 - pomocí ikony softwaru WD Security na ploše, pokud byla při instalaci vytvořena;
 - pomocí nabídky **Start > All Programs** (Všechny Programy) > **Western Digital > WD Apps > WD Security**

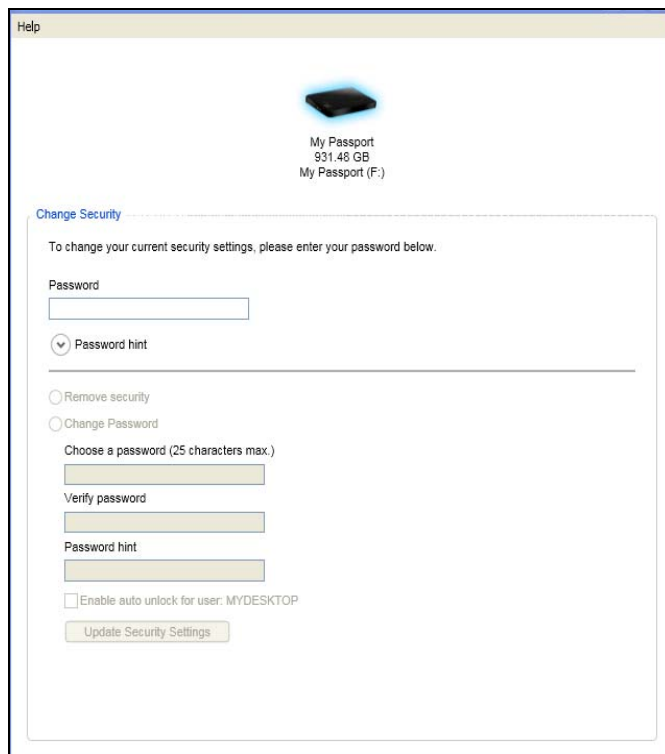

2. V dialogovém okně Change Security (Změnit zabezpečení):
 - a. Pokud je k počítači připojen více než jeden podporovaný disk My Passport, vyberte ten, u kterého chcete heslo změnit.
 - b. Do pole **Password** (Heslo) zadejte aktuální heslo.
 - c. Vyberte možnost **Change password** (Změnit heslo).
 - d. Zadejte nové heslo (maximálně 25 znaků) do pole **Choose a password** (Zvolit heslo).
 - e. Zadejte toto heslo znovu do pole **Verify password** (Ověření hesla).
 - f. Do pole **Password hint** (Nápověda k heslu) zadejte nápovědu, která vám pomůže vzpomenout si na nové heslo.
 - g. Zaškrtněte nebo zrušte zaškrtnutí políčka **Enable auto unlock for user:** (Povolit automatické odemykání pro uživatele) a vyberte, zda má software WD Security v tomto počítači uložit heslo vybraného disku.
 - h. Klikněte na tlačítko **Update Security Settings** (Aktualizovat nastavení zabezpečení).
3. Kliknutím na tlačítko **OK** zavřete zprávu o aktivaci funkce Security (Zabezpečení).

UPOZORNĚNÍ! Po vytvoření hesla zůstane disk *odemknut*, dokud nedokončíte aktuální práci. Poté software WD Security:

- Uzamkne disk, když počítač vypnete, odpojíte disk nebo když počítač přejde do režimu spánku.
- Pokud jste při změně hesla **NEOZNAČILI** pole Enable auto unlock for user: (Povolit automatické odemýkání pro uživatele:), **bude po restartování počítače či připojení disku vyžadováno heslo k jeho odemknutí.**

Vypnutí funkce zamknutí disku

Chcete-li z disku odstranit ochranu pomocí hesla:

1. Otevřete jedním z následujících způsobů dialogové okno Change Security (Změna zabezpečení):
 - pomocí ikony softwaru WD Security na ploše, pokud byla při instalaci vytvořena
 - pomocí nabídky **Start > (All) Programs ((Všechny) Programy) > Western Digital > WD Apps > WD Security**

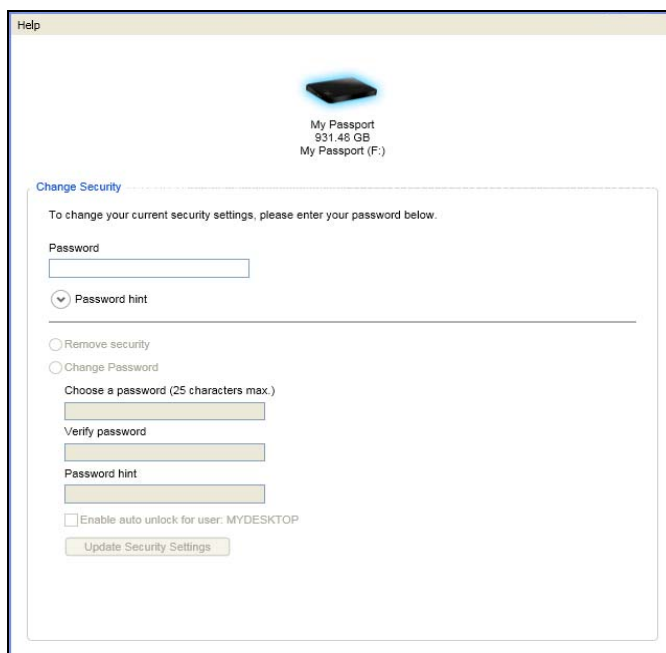

2. V dialogovém okně Change Security (Změnit zabezpečení):
 - a. Pokud je k počítači připojen více než jeden podporovaný disk My Passport, vyberte disk, u kterého chcete ochranu heslem vypnout.
 - b. Do pole **Password** (Heslo) zadejte heslo.
 - c. Vyberte možnost **Remove security** (Odstranit zabezpečení).
 - d. Klikněte na tlačítko **Update Security Settings** (Aktualizovat nastavení zabezpečení).

7

Správa a přizpůsobení disku

Tato kapitola obsahuje následující témata:

- Používání ikony WD Quick View
- Spuštění softwaru WD SmartWare
- Kontrola stavu disku
- Bezpečné odpojení disku
- Sledování upozornění ikony
- Nastavení časovače uspání disku
- Registrace disku
- Kontrola stavu disku
- Vymazání disku
- Obnovení softwaru WD a obrazu disku

Používání ikony WD Quick View

Po instalaci softwaru WD SmartWare se v oznamovací oblasti hlavního panelu systému Windows zobrazí ikona WD Quick View:



Ikonu lze použít k následujícím účelům:

- otevření softwaru WD SmartWare,
- kontrolovat stav disku,
- bezpečné odpojení disku,
- sledování upozornění pomocí ikon.

Následující části popisují používání ikony a jiné metody vykonávání těchto činností.

Spuštění softwaru WD SmartWare

Pokud se software WD SmartWare nespustí automaticky, můžete jej spustit následujícími způsoby:

- Klikněte levým nebo pravým tlačítkem myši na ikonu WD Quick View na panelu úloh a vyberte položku **WD SmartWare**:

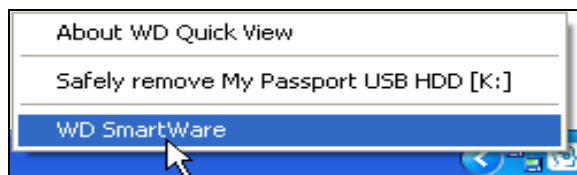

- Klikněte na nabídku:

Start > (All) Programs ((Všechny) Programy) > Western Digital > WD SmartWare > WD SmartWare

Kontrola stavu disku

Umístěním ukazatele myši na ikonu WD Quick View na panelu úloh zobrazíte využitou kapacitu disku, stav jeho teploty a zda je disk uzamčen:

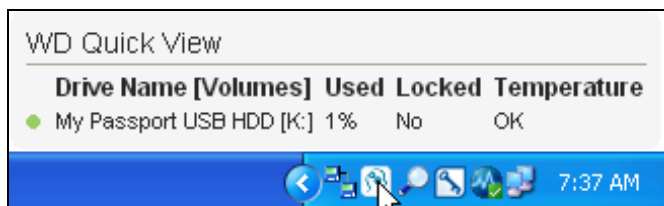

Bezpečné odpojení disku

UPOZORNĚNÍ! Aby nedošlo ke ztrátě dat, před vypnutím nebo odpojením disku vždy zavřete všechna aktivní okna a aplikace.

Disk můžete také bezpečně odpojit:

- Kliknutím levým nebo pravým tlačítkem myši na ikonu WD Quick View na hlavním panelu a kliknutím na možnost **Safely remove** (Bezpečně odpojit) disku My Passport:

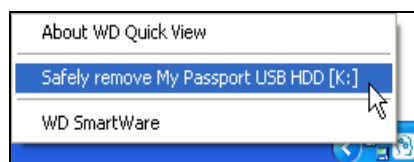

- Kliknutím pravým tlačítkem na ikonu obrazovky Home (Domů) softwaru WD SmartWare a poté na možnost **Safely remove** (Bezpečně odebrat):

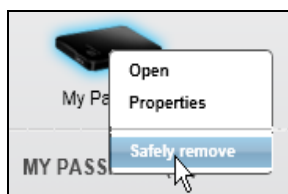

Můžete slyšet vypnutí jednotky.

Před odpojením disku od počítače počkejte, dokud se ukazatel provozu/aktivity nevypne.

Sledování upozornění ikony

Ikona softwaru WD Quick View na hlavním panelu bliká, čímž signalizuje stav disku:

POKUD ikona softwaru WD SmartWare bliká . . .	POTOM může disk být . . .
Zeleně a bíle	Zamčený nebo ve formátu nepodporovaném softwarem WD SmartWare (jiný formát než Windows v prostředí Windows).
Červeně a bíle	Přehřátý. Vypněte disk a nechejte jej 60 minut vychladnout. Znovu jej zapněte a v případě, že problém potrvá, obraťte se na podporu společnosti WD.

Nastavení časovače uspání disku

Časovač uspání disku vypne napájení po určitém čase neaktivity disku, což šetří energii a minimalizuje opotřebení disku dlouhodobým užíváním.

1. Otevřete aplikaci nástroje WD Drive Utilities kliknutím na jednu z možností:
 - pomocí ikony zástupce WD Drive Utilities na ploše, pokud byla při instalaci vytvořena;
 - pomocí nabídky **Start > All Programs** (Všechny programy) > **Western Digital > WD Apps > WD Drive Utilities**

Viz Obrázek 4 na straně 10.

2. Pokud je k počítači připojen více než jeden podporovaný disk My Passport, vyberte ten, který chcete nastavit.
3. Kliknutím na možnost **Sleep Timer** (Časovač uspání) otevřete dialog Sleep Timer:

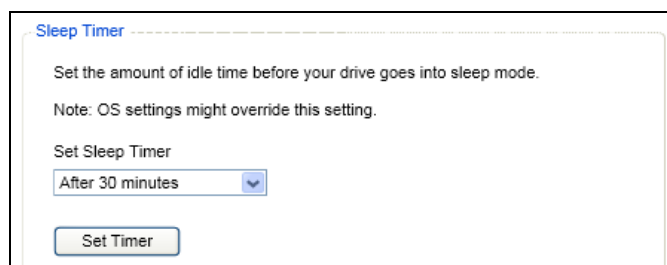

4. V dialogu Sleep Timer (Časovač uspání):
 - a. V poli **Set Sleep Timer** (Nastavit časovač uspání) vyberte dobu nečinnosti, po které má být disk vypnut.
 - b. Klikněte na možnost **Set Timer** (Nastavit časovač).

Registrace disku

Software WD Drive Utilities používá internetové připojení počítače k registraci disku. Registrace disku zajišťuje bezplatnou technickou podporu během záruční doby a přístup k informacím o nových produktech společnosti WD.

1. Zkontrolujte, zda je počítač připojen k Internetu.
2. Otevřete aplikaci nástroje WD Drive Utilities kliknutím na jednu z možností:
 - pomocí ikony zástupce WD Drive Utilities na ploše, pokud byla při instalaci vytvořena;
 - pomocí nabídky **Start > All Programs** (Všechny programy) > **Western Digital > WD Apps > WD Drive Utilities**

Viz Obrázek 4 na straně 10.

3. Pokud je k počítači připojen více než jeden podporovaný disk My Passport, vyberte ten, který chcete registrovat.

4. Kliknutím na tlačítko **Registration** (Registrace) otevřete dialog Registration:

Registration

Register your drive to receive software update notifications and customer support.

First name*

Last name*

E-mail address*

*Required Field

Preferred language
English (United States) ▼

☒ Yes, I want to receive communication from WD, including software updates for registered products, product improvement opportunities, and member discounts on WD products.

[WD Privacy Policy](#)

Register Drive

5. V dialogu Registration (Registrace):

- Do pole **First name** (Jméno) zadejte své jméno.
- Do pole **Last name** (Příjmení) zadejte své příjmení.
- Do pole **E-mail address** (E-mailová adresa) zadejte svoji e-mailovou adresu.
- V poli **Preferred language** (Upřednostňovaný jazyk) vyberte požadovaný jazyk.
- Zaškrtněte nebo zrušte zaškrtnutí políčka **Yes, I want to receive communication...** (Ano, chci dostávat zprávy...). Tím určíte, zda chcete či nechcete dostávat e-mailová upozornění na aktualizace softwaru, vylepšení produktů a výhodné cenové nabídky.
- Klikněte na možnost **Register Drive** (Registrovat disk).

Kontrola stavu disku

Software WD Drive Utilities nabízí tři diagnostické nástroje, které kontrolují správné fungování disku. Pokud máte podezření, že disk nefunguje správně, můžete spustit následující testy:

- SMART Status (Stav SMART)

SMART je funkce, která umožňuje předpovídat selhání a souvisle sleduje klíčové interní atributy výkonu disku. Například zjištěná zvýšená teplota disku, hluk nebo chyby čtení či zápisu mohou být známkami blížícího se závažného selhání disku. Díky pokročilým upozorněním můžete provést patřičná opatření, například přesunout data na jiný disk, než dojde k chybě.

Výsledkem kontroly stavu SMART je vyhodnocení stavu disku typu vyhovuje/ nevyhovuje.

- Quick Drive Test (Rychlý test disku)

Disk My Passport obsahuje vestavěný diagnostický nástroj Data Lifeguard™, který testuje disk na přítomnost chybových podmínek. Rychlý test disku kontroluje výskyt závažných problémů s výkonem.

Výsledkem rychlé kontroly disku je vyhodnocení stavu disku typu vyhovuje/ nevyhovuje.

- Complete Drive Test (Úplný test disku)

Nejobsáhlejší diagnostikou disku je úplný test disku. Kontroluje výskyt chyb v každém sektoru a podle potřeby označuje vadné sektory.

Diagnostiku a kontroly stavu disku je vhodné provádět pravidelně ještě předtím, než se vyskytnou problémy. Díky rychlosti nabízí rychlá kontrola stavu SMART a rychlý test disku vysokou úroveň kontroly téměř bez omezení práce s počítačem. Při výskytu chyb během zápisu nebo čtení souborů proveďte všechny tři kontroly.

1. Otevřete aplikaci nástroje WD Drive Utilities kliknutím na jednu z možností:

- pomocí ikony zástupce WD Drive Utilities na ploše, pokud byla při instalaci vytvořena;
- pomocí nabídky **Start > All Programs** (Všechny programy) > **Western Digital > WD Apps > WD Drive Utilities**

Viz Obrázek 4 na straně 10.

2. Pokud je k počítači připojen více než jeden podporovaný disk My Passport, vyberte ten, který chcete zkontrolovat.

3. Kliknutím na tlačítko **Diagnostics** (Diagnostika) otevřete dialog Diagnostics:

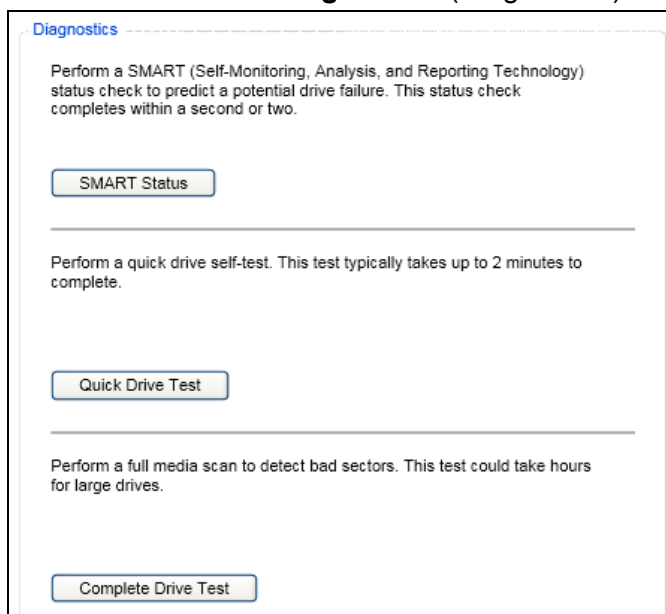

4. V dialogovém okně Diagnostics (Diagnostika) klikněte na tlačítko testu, který chcete spustit:

- **SMART Status** (Stav SMART),
- **Quick Drive Test** (Rychlý test disku),
- **Complete Drive Test** (Úplný test disku).

Vymazání disku

UPOZORNĚNÍ! Vymazání disku trvale odstraní všechna data uložená na disku. Před vymazáním se ujistěte, že již žádná data na disku opravdu nepotřebujete.

Poznámka: Vymazání disku smaže také software WD a všechny jeho podpůrné soubory, nástroje a soubory uživatelských příruček. Abyste mohli disk My Passport navrátit po vymazání do původního stavu, můžete si tyto soubory stáhnout.

Nástroje WD Drive Utilities umožňují vymazání disku dvěma způsoby v závislosti na tom, zda je disk My Passport uzamčen:

Pokud je disk . . .	A pokud . . .	Viz část . . .
odemčený	chcete vymazat disk	„Použití funkce vymazání disku“ v další části
uzamčený	Zapomněli jste heslo nebo jste je ztratili a <i>musíte</i> vymazat disk	„Použití nástroje WD Drive Unlock“ na str. 50.

Použití funkce vymazání disku

Vymazání disku My Passport, jestliže není uzamčen:

- Otevřete aplikaci nástroje WD Drive Utilities kliknutím na jednu z možností:
 - pomocí ikony zástupce WD Drive Utilities na ploše, pokud byla při instalaci vytvořena;
 - pomocí nabídky **Start > All Programs** (Všechny programy) > **Western Digital > WD Apps > WD Drive Utilities**

Viz Obrázek 4 na straně 10.

- Pokud je k počítači připojen více než jeden podporovaný disk My Passport, vyberte ten, který chcete vymazat.
- Kliknutím na možnost **Drive Erase** (Vymazání disku) otevřete dialog Drive Erase:

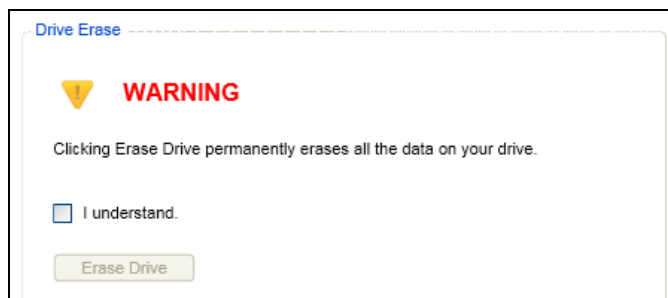

- V dialogu Drive Erase (Vymazání disku):
 - Přečtete si upozornění na ztrátu dat při vymazání disku.
 - Zaškrtnutím políčka **I understand** (Rozumím) potvrďte, že přijímáte uvedené riziko.
 - Klikněte na tlačítko **Erase Drive** (Vymazat disk).

Po dokončení vymazání disku si přečtete část „Obnovení softwaru WD a obrazu disku“ na str. 52.

Poznámka: Vymazáním disku se z něj odstraní také heslo. Pokud jste k ochraně disku používali heslo, budete jej po obnovení softwaru WD a obrazu disku muset vytvořit znovu. (Viz „Ochrana disku heslem“ na str. 37.)

Použití nástroje WD Drive Unlock

Vymazání disku My Passport, pokud je uzamčen a zapomněli nebo ztratili jste heslo:

1. Spustíte nástroj WD Drive Unlock jedním z následujících způsobů:
 - pomocí nástroje pro správu souborů počítače otevřete virtuální disk WD Unlocker a dvakrát kliknete na aplikaci Unlock.exe;
 - zobrazením nabídky **Start > My Computer** (Tento počítač) otevřete v oddílu Zařízení s vyměnitelným úložištěm záznam virtuálního disku WD Unlocker a dvakrát kliknete na soubor Unlock.exe.



2. Máte k dispozici pět pokusů pro odemčení disku:
 - a. Zadejte heslo do pole **Password** (Heslo).
 - b. Klikněte na tlačítko **Unlock Drive** (Odemknout disk).

3. Pátý neplatný pokus o zadání hesla zobrazí dialogové okno Too many password attempts (Příliš mnoho pokusů o zadání hesla):

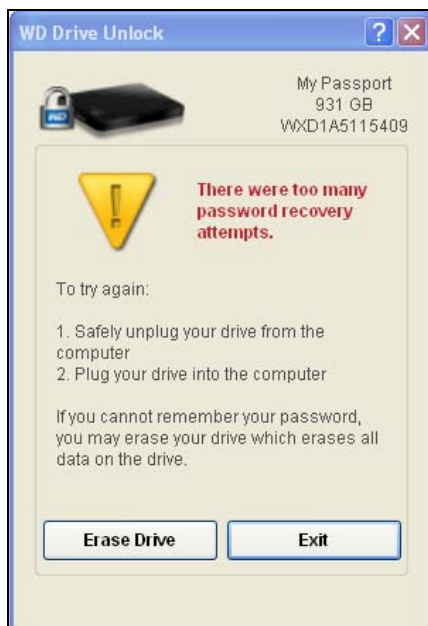

4. Kliknutím na tlačítko **Erase Drive** (Vymazat disk) zobrazíte varování ohledně vymazání všech dat na disku:



5. Přečtete si varování a zaškrtnutím políčka **I understand** (Rozumím) potvrďte, že uvedené riziko přijímáte.
6. Klikněte na tlačítko **Erase** (Vymazat).

Po dokončení vymazání disku si přečtete část „Obnovení softwaru WD a obrazu disku“ na str. 52.

Poznámka: Vymazáním disku se z něj odstraní také heslo. Pokud jste k ochraně disku používali heslo, budete jej po obnovení softwaru WD a obrazu disku muset vytvořit znovu. (Další informace naleznete v části „Ochrana disku heslem“ na str. 37.)

Obnovení softwaru WD a obrazu disku

Kromě smazání veškerých dat na disku My Passport bude při vymazání či formátování jednotky odstraněn také software WD a všechny podpůrné soubory, nástroje, online nápovědy a soubory uživatelských příruček.

Pokud budete časem chtít software WD ve vašem počítači odstranit a znovu nainstalovat nebo jej nainstalovat do jiného počítače, bude třeba software WD a obraz disku My Passport obnovit. Pokud tak chcete učinit po vymazání či přeformátování disku, vyhledejte v databázi znalostí na adrese <http://support.wdc.com> odpověď s ID č. 7.

8

Správa a přizpůsobení softwaru

Tato kapitola obsahuje následující témata:

- [Určení počtu verzí zálohy](#)
- [Určení jiné složky obnovy](#)
- [Kontrola dostupnosti aktualizací softwaru](#)
- [Odinstalování softwaru WD](#)

Určení počtu verzí zálohy

Software WD SmartWare umožňuje uchovávat až 25 starších verzí každého souboru. Pokud omylem přepíšete nebo odstraníte soubor nebo si chcete prohlédnout soubor o několik verzí starší, software WD SmartWare zachoval jeho kopii. K obnovení je vždy dostupný určený počet nejnovějších verzí každého souboru, který si můžete zvolit v rozsahu 1 až 25 verzí.

Uchovávání více verzí:

- Umožňuje obnovování souborů z dřívějšího období.
- Zabírá více místa na disku.

1. Kliknutím na kartu **Settings** (Nastavení) zobrazte obrazovku Software Settings (Nastavení softwaru) (viz Obrázek 11 na straně 24).
2. Na obrazovce Software Settings (Nastavení softwaru) zobrazte klepnutím na tlačítko **File History** (Historie souborů) dialogové okno Set File History (Nastavit historii souborů):

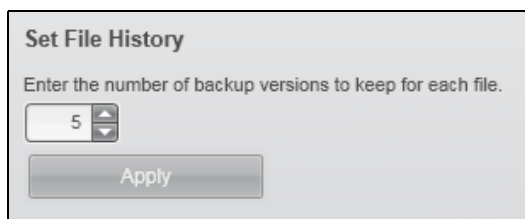

3. V dialogovém okně Set File History (Nastavit historii souborů):
 - a. Do pole výběru zadejte počet verzí souborů, které se mají uchovat (od 1 do 25).
 - b. Klepněte na možnost **Apply** (Použít).

Určení jiné složky obnovy

Když spustíte obnovu, můžete si zvolit, zda si přejete ukládat obnovené soubory do:

- Původních umístění v počítači
- Složky Retrieved Content (Obnovený obsah)

Software WD SmartWare vytvoří a používá ve výchozím nastavení složku Retrieved Contents (Obnovený obsah) ve složce My Documents (Dokumenty). Jestliže chcete vybrat jinou složku:

1. Vytvořte novou složku nebo určete, kterou existující složku si přejete použít.
2. Kliknutím na kartu **Settings** (Nastavení) zobrazte obrazovku Software Settings (Nastavení softwaru) (viz Obrázek 11 na straně 24).

3. Na obrazovce Software Settings (Nastavení softwaru) zobrazte klepnutím na tlačítko **Retrieve Folder** (Složka pro obnovení) dialogové okno Set Retrieve Folder (Nastavit složku pro obnovení):

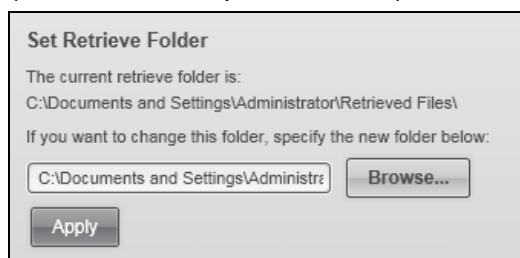

4. V dialogovém okně Set Retrieve Folder (Nastavit složku pro obnovení):
 - a. Klepněte na tlačítko **Browse** (Procházet) a pomocí funkce procházení určete novou složku pro obnovení.
 - b. Klepněte na možnost **Apply** (Použít).

Kontrola dostupnosti aktualizací softwaru

Jestliže je funkce Preferences (Předvolby) zapnutá, vyhledá aktualizace softwaru při každém připojení disku My Passport k počítači. Tímto bude zajištěno, že budete vždy používat nejaktuálnější verzi softwaru.

1. Kliknutím na kartu **Settings** (Nastavení) zobrazte obrazovku Software Settings (Nastavení softwaru) (viz Obrázek 11 na straně 24).
2. Na obrazovce Software Settings (Nastavení softwaru) zobrazte kliknutím na tlačítko **Preferences** (Předvolby) dialogové okno Set Preferences (Nastavit předvolby):

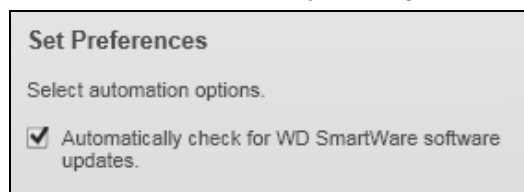

3. V dialogovém okně Set Preferences (Nastavit předvolby) zaškrtněte nebo zrušte zaškrtnutí políčka **Automatically check for WD SmartWare software updates** (Automaticky zjišťovat dostupnost aktualizací softwaru WD SmartWare), aby byla možnost předvoleb zapnuta nebo vypnuta.

Odinstalování softwaru WD

Chcete-li odinstalovat software . . . ,	Klikněte na nabídku Start > (All) Programs ((Všechny) Programy) > Western Digital > . . .
WD SmartWare	WD SmartWare > Odinstalovat WD SmartWare
WD Drive Utilities	WD Apps > Odinstalovat nástroje WD Drive Utilities
WD Security	WD Apps > Odinstalovat software WD Security

Software WD je možné odinstalovat také pomocí nabídky Přidat nebo odebrat programy v rámci operačního systému.

Důležité: Při odinstalování softwaru WD SmartWare budou vymazány všechny stávající konfigurace zálohování. Po opětovném nainstalování softwaru bude třeba znovu spustit všechny úlohy zálohování ručně. (Další informace naleznete v části „Zálohování souborů“ na str. 27.)

Použití disku s počítačem Mac

Disk My Passport je formátován systémem souborů NTFS jako jeden oddíl, aby byla zajištěna kompatibilita se všemi aktualizovanými operačními systémy Windows. Abyste mohli použít disk v operačních systémech Mac OS X a (jestliže chcete) software Time Machine, musíte jej znovu naformátovat v systému HFS+J.

Tato kapitola obsahuje následující témata:

[Přeformátování disku](#)

[Obnovení softwaru WD a obrazu disku](#)

[Instalace disku na počítačích Mac](#)

Přeformátování disku

UPOZORNĚNÍ! Přeformátování disku vymaže celý jeho obsah. Pokud jsou již na disku uloženy soubory, nezapomeňte je před formátováním zálohovat.

Přejděte na adresu <http://support.wdc.com> a přečtěte si informace o přeformátování disku v odpovědi databáze znalostí s ID 3865.

Další informace o přeformátování disku naleznete v části „Poradce při potížích“ na str. 56.

Obnovení softwaru WD a obrazu disku

Při přeformátování disku My Passport bude kromě všech dat odstraněn také software WD a všechny podpůrné soubory, nástroje, elektronická nápověda a soubory uživatelských příruček. Jestliže chcete funkce správy disku a funkce uzamknutí používat také v počítači Mac, můžete si stáhnout a nainstalovat aplikace WD Security a WD Drive Utilities pro počítače Mac.

Software WD SmartWare není v případě tohoto disku My Passport dostupný k použití s počítači Mac.

Po přeformátování disku pro počítače Mac přejděte na adresu <http://support.wdc.com> a přečtěte si odpověď znalostní báze s ID č. 7.

Instalace disku na počítačích Mac

Po přeformátování disku k použití s počítačem Mac:

1. Zapněte počítač.
2. Připojte disk k počítači pomocí kabelu rozhraní USB 3.0 jak znázorňuje Obrázek 3 na straně 5.
3. Po připojení disku ověřte, že se na pracovní ploše zobrazila ikona disku My Passport.
4. Jestliže jste si stáhli a chcete nainstalovat software WD Security a WD Drive Utilities, přečtěte si část Connecting the Drive and Getting Started (Připojení disku a zprovoznění) v příručce *My Passport for Mac User Manual* (Příručka disku My Passport pro uživatele systému Mac), kterou naleznete na disku.

Poradce při potížích

Tato kapitola obsahuje následující témata:

[Instalace, rozdělení a formátování disku](#)
[Časté dotazy](#)

Máte-li při instalaci nebo používání tohoto produktu potíže, využijte tento oddíl popisující řešení problémů, nebo navštivte naše webové stránky podpory na adrese <http://support.wdc.com> a řešení vyhledejte ve znalostní databázi.

Instalace, rozdělení a formátování disku

Postup	ID odpovědi
■ Rozdělení a formátování disku WD u systému Windows (7, Vista, XP, 2000) a Mac OS X	3865
■ Přeformátování systému souborů Mac GPT na formát NTFS pro systém Windows XP	3645
■ Přeformátování disku ze systému souborů Mac GPT na formát NTFS pro systém Windows 7 nebo Vista	3647
■ Získání a opětovná instalace původního softwaru dodaného s tímto produktem	1425
■ Formátování pevného disku WD v FAT32* (použití u systémů Windows i MAC OS X)	291

**Systém souborů FAT32 dovoluje jednotlivé soubory o maximální velikosti 4 GB a nedokáže vytvářet oddíly větší než 32 GB v systémech Windows. Chcete-li při formátování disku vytvořit v systému souborů FAT32 diskové oddíly větší než 32 GB, stáhněte nástroj External USB/FireWire FAT32 Formatting Utility ze stránek <http://support.wdc.com/product/download>.*

Uživatelé systému Windows se mohou vyhnout těmto omezením přeformátováním disku na systém souboru NTFS za použití nástroje Windows Disk Management nebo podobného softwaru třetí strany. Bližší informace:

- Odpověď s ID 291 na stránce <http://support.wdc.com>
- Články č. 314463 a 184006 na adrese support.microsoft.com
- Dokumentace pro příslušný software třetí strany nebo podpůrná organizace

Časté dotazy

Q: Proč není disk rozpoznán v okně *Tento počítač* nebo na ploše?

A: Pokud systém obsahuje kartu PCI adaptéru USB 3.0 nebo USB 2.0, ujistěte se, že jsou nainstalovány ovladače. Teprve potom připojte externí paměťové zařízení WD USB 3.0. Jednotka není správně rozpoznána, pokud nejsou nainstalovány ovladače hlavního řadiče a kořenového rozbočovače USB 3.0 nebo USB 2.0. Postup instalace získáte od výrobce karty adaptéru.

Q: Proč se počítač nezavede, když k němu připojím USB disk před zavedením systému?

A: V závislosti na nastavení systému se počítač může pokoušet o zavedení systému z přenosného disku USB WD. Pokyny k vypnutí této funkce naleznete v dokumentaci k nastavení systému BIOS základní desky nebo na adrese <http://support.wdc.com> v databázi znalostí u odpovědi s ID č. 1201. Více informací o zavádění systému z externích disků naleznete v dokumentaci k systému nebo od výrobce systému.

Q: *Proč je rychlost přenosu dat nízká?*

A: Systém může pracovat v režimu rychlosti USB 1.1 kvůli nesprávné instalaci ovladačů karty adaptéru USB 3.0 nebo USB 2.0 nebo systém nepodporuje standard USB 3.0 či USB 2.0.

Q: *Jak zjistím, zda můj systém podporuje rozhraní USB 3.0 nebo USB 2.0?*

A: Nahlédněte do dokumentace ke kartě USB nebo se spojte s výrobcem karty USB.

Poznámka: Pokud je řadič USB 3.0 nebo USB 2.0 vestavěn na základní desce, je třeba nainstalovat podporu příslušné čipové sady pro základní desku. Další informace naleznete v příručce k základní desce.

Q: *Co se stane, když zařízení USB 3.0 nebo USB 2.0 zapojím do portu nebo rozbočovače USB 1.1?*

A: Rozhraní USB 3.0 a USB 2.0 jsou zpětně kompatibilní s rozhraním USB 1.1. Při zapojení do portu nebo rozbočovače USB 1.1 pracuje zařízení USB 3.0 nebo USB 2.0 na plné rychlosti USB 1.1 až 12 Mb/s.

Pokud systém obsahuje slot PCI Express, můžete instalací karty adaptéru PCI Express dosáhnout přenosové rychlosti rozhraní USB. Postup instalace a další informace získáte od výrobce karty.

A

Instalace ovládače SES

Pokud se rozhodnete nainstalovat software WD a nechcete, aby se při každém připojení disku My Passport k počítači zobrazovalo okno o nalezení nového hardwaru, je na počítačích se systémem Windows nutné mít nainstalovaný ovladač SES.

Poznámka: Ovladač SES je nainstalován automaticky při instalaci softwaru WD.

Tento dodatek obsahuje následující témata:

[Instalace do počítačů se systémem Windows XP](#)

[Instalace do počítačů se systémem Windows Vista](#)

[Instalace do počítačů se systémy Windows 7 nebo Windows 8](#)

Instalace do počítačů se systémem Windows XP

Po fyzickém připojení disku, jak jej znázorňuje Obrázek 3 na straně 5, se zobrazí okno Found New Hardware Wizard (Průvodce nově nalezeným hardwarem).

Poznámka: Pokud je zapnuta možnost Autoplay (Automatické přehrávání), mohou se spolu s oknem Found New Hardware Wizard (Průvodce nově nalezeným hardwarem) zobrazit až dvě další okna. Pokud se zobrazí, zavřete je.

Průvodce Found New Hardware Wizard (Průvodce nově nalezeným hardwarem) můžete použít k instalaci ovladače SES buď:

- Automaticky, pokud je počítač připojen k Internetu.
- Ručně, pokud je počítač připojen k Internetu i pokud není připojen.

Automatická instalace ovladače

Chcete-li ovladač SES nainstalovat automaticky, je nutné připojení k Internetu:

1. Ověřte, zda je počítač připojen k Internetu.
2. V okně Found New Hardware Wizard (Průvodce nově nalezeným hardwarem) vyberte možnost **Yes this time only** (Ano, pouze nyní), čímž systému Windows XP umožníte připojení k Windows Update:



3. Pokračujte klepnutím na tlačítko **Next** (Další).

4. Vyberte možnost **Install the software automatically** (Instalovat software automaticky) a klepněte na tlačítko **Next** (Další):



5. Po dokončení instalace klepněte na tlačítko **Finish** (Dokončit):



Ruční instalace ovladače

Pokud váš počítač není připojen k Internetu, nainstalujte ovladač ručně:

1. V okně Found New Hardware Wizard (Průvodce nově nalezeným hardwarem) vyberte možnost **No, not this time** (Nyní ne), čímž zamezíte pokusu připojení ke službě Windows Update:



2. Pokračujte klepnutím na tlačítko **Next** (Další).
3. Vyberte možnost **Install from a list or specific location** (Instalovat ze seznamu či daného umístění) a klepněte na tlačítko **Next** (Další):



4. Vyberte položku **My Computer** (Tento počítač) a:
 - a. Dvakrát klepněte na disk My Passport.
 - b. Dvakrát klepněte na složku Extras (Doplňky).
 - c. Vyberte **WD SES Device Driver** (Ovladač zařízení SES společnosti WD).

d. Klepněte na tlačítko **Next** (Další):

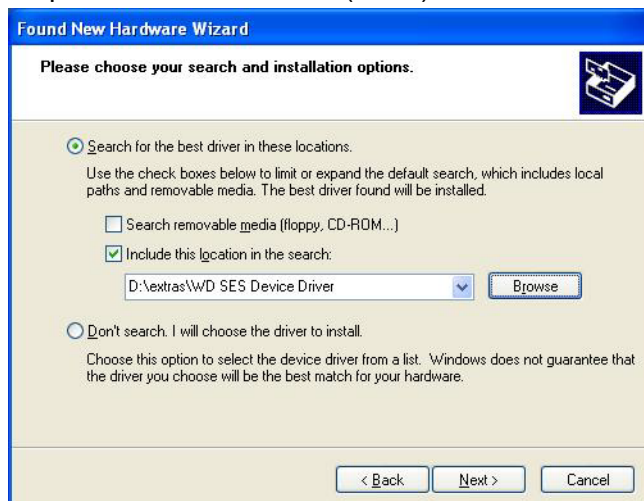

5. Po dokončení instalace klepněte na tlačítko **Finish** (Dokončit):



Instalace do počítačů se systémem Windows Vista

Po fyzickém připojení disku, jak jej znázorňuje Obrázek 3 na straně 5, se zobrazí okno Found New Hardware (Nalezen nový hardware).

Poznámka: Pokud je zapnuta možnost Autoplay (Automatické přehrávání), mohou se spolu s oknem Found New Hardware (Nalezen nový hardware) zobrazit až dvě další okna. Pokud se zobrazí, zavřete je.

Okno Found New Hardware (Nalezen nový hardware) můžete použít k instalaci ovladače SES buď:

- Automaticky, pokud je počítač připojen k Internetu.
- Ručně, pokud je počítač připojen k Internetu i pokud není připojen.

Automatická instalace ovladače

Chcete-li ovladač SES nainstalovat automaticky, je nutné připojení k Internetu:

1. Ověřte, zda je počítač připojen k Internetu.
2. V okně Found New Hardware wizard (Průvodce nově nalezeným hardwarem) klepněte na možnost **Locate and install driver software** (Najít a nainstalovat software ovladače):



3. V okně Found New Hardware – WD SES Device wizard (Průvodce nově nalezeným hardwarem – zařízení WD SES) klepněte na možnost **Yes, search online this time only** (Ano, nyní vyhledat online), čímž systému Windows Vista umožníte připojení ke službě Windows Update:

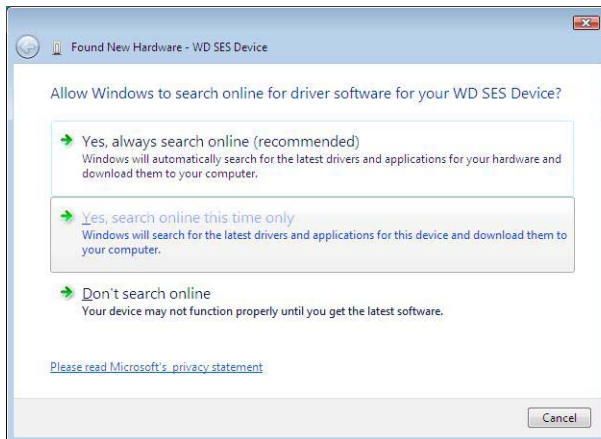

Windows Vista se automaticky:

- Připojí k Windows Update
- Najde, stáhne a nainstaluje ovladač SES

Ruční instalace ovladače

Pokud váš počítač není připojen k Internetu, nainstalujte ovladač ručně:

1. V okně Found New Hardware wizard (Průvodce nově nalezeným hardwarem) klepněte na možnost **Locate and install driver software** (Najít a nainstalovat software ovladače):



2. V dialogovém okně Nalezen nový hardware – disková jednotka WD SES klikněte na možnost click **Don't search online** (Nevyhledávat ovladače online):

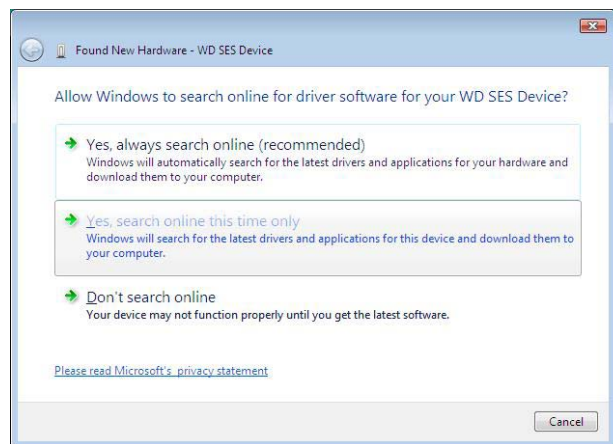

3. Po výzvě **Install the disc that came with your WD SES Device** (Vložte disk dodávaný se zařízením WD SES Device) klikněte na možnost **I don't have the disc** (Nemám disk). **Show me other options** (Zobrazit další možnosti):

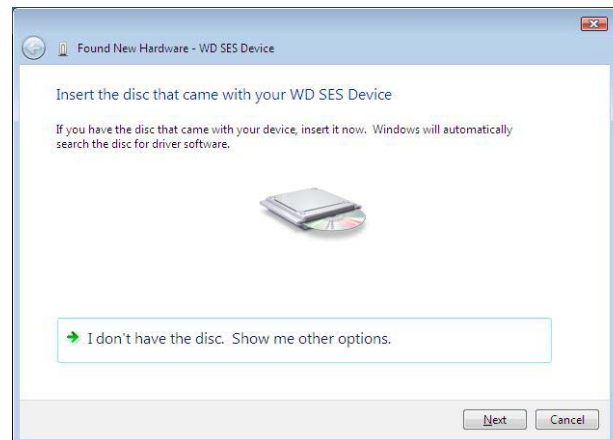

4. Přejděte do složky **Computer** (Počítač) a:
 - a. Dvakrát klepněte na disk My Passport.
 - b. Dvakrát klepněte na složku Extras (Doplňky).
 - c. Vyberte **WD SES Device Driver** (Ovladač zařízení SES společnosti WD).
 - d. Klepněte na tlačítko **Next** (Další):

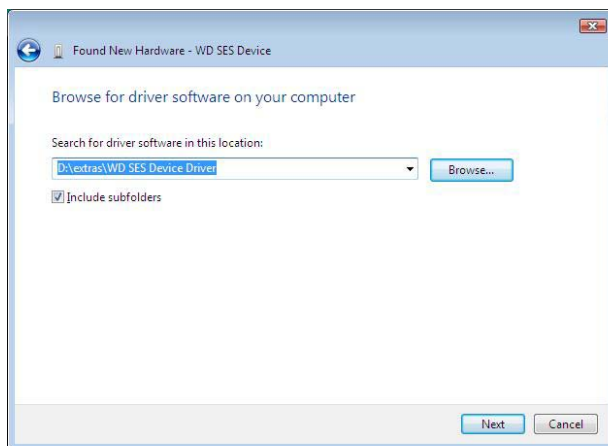

5. Po dokončení instalace klepněte na tlačítko **Close** (Zavřít):

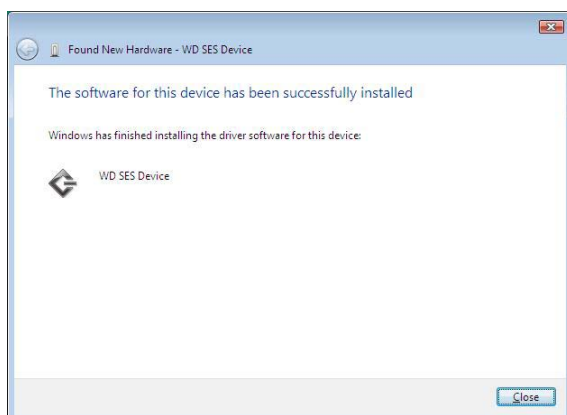

Instalace do počítačů se systémy Windows 7 nebo Windows 8

Po fyzickém připojení disku, jak znázorňuje Obrázek 3 na straně 5, použijte k instalaci ovladače SES nástroj Windows Computer Management (Správa počítače se systémem Windows):

1. Klepněte na položku **All Programs** (Všechny programy) a vyberte položky **Computer** (Počítač) > **Manage** (Spravovat):

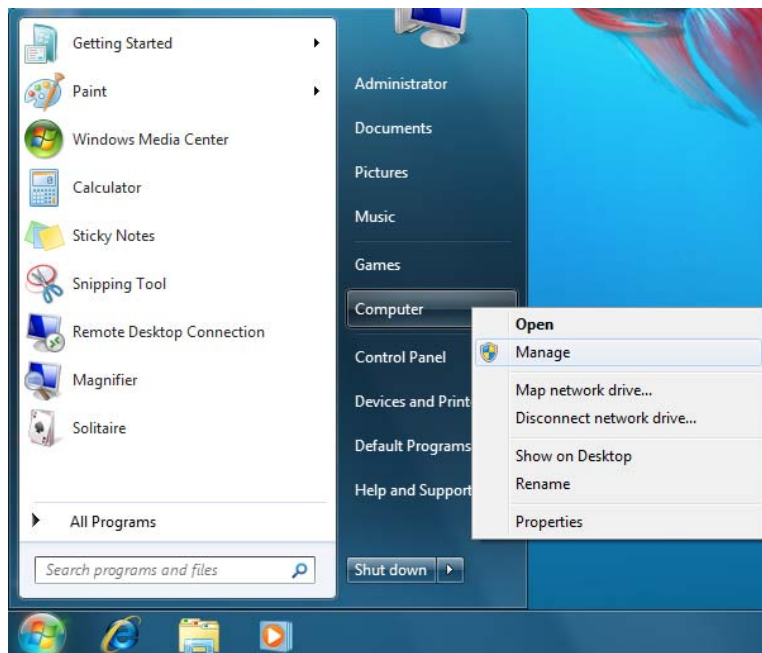

2. V okně **Computer Management (Local)** (Správa počítače – místní) klepněte na možnosti **Device Manager** (Správce zařízení) > **Unknown Device** (Neznámé zařízení) a pravým tlačítkem na možnost **Update driver software** (Aktualizovat software ovladače):

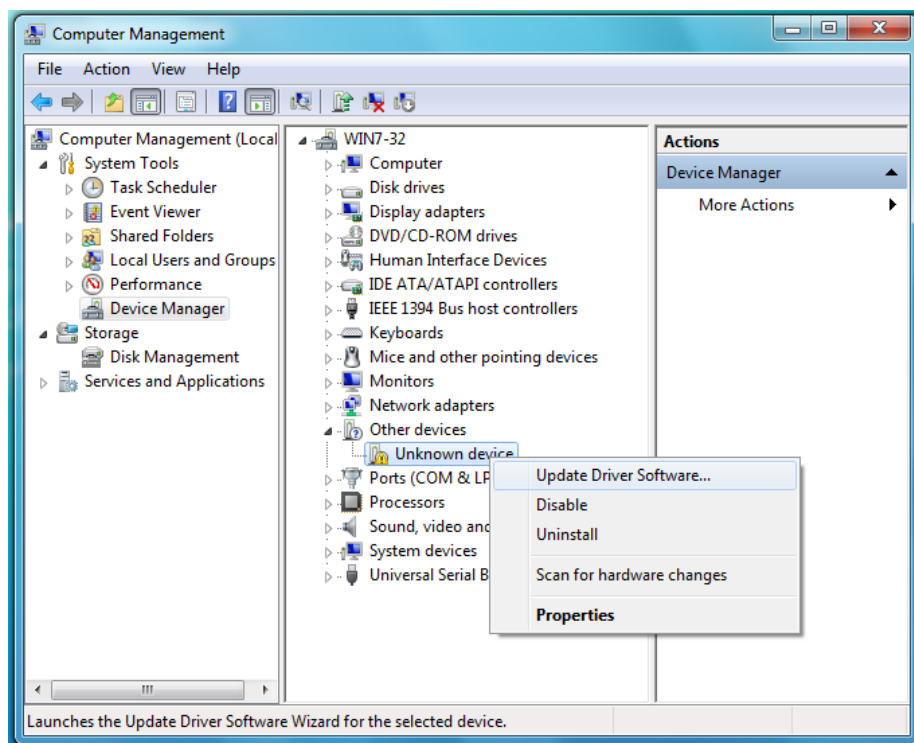

3. Klepněte na možnost **Browse my computer for driver software** (Vyhledat ovládač v počítači).

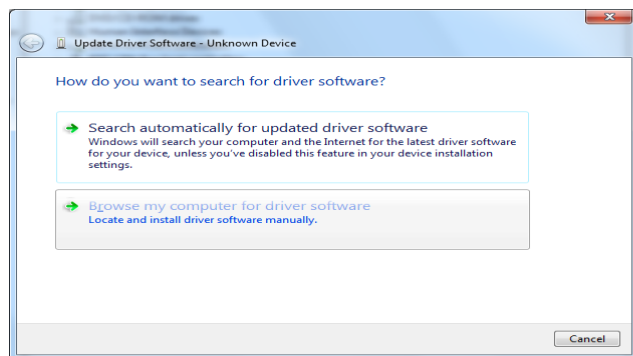

4. Přejděte na umístění **Počítač**, dvakrát klepněte na disk My Passport, dvakrát klepněte na složku Extras (Doplňky) a zvolte možnost **WD SES Device Driver** (Ovladač zařízení WD SES):

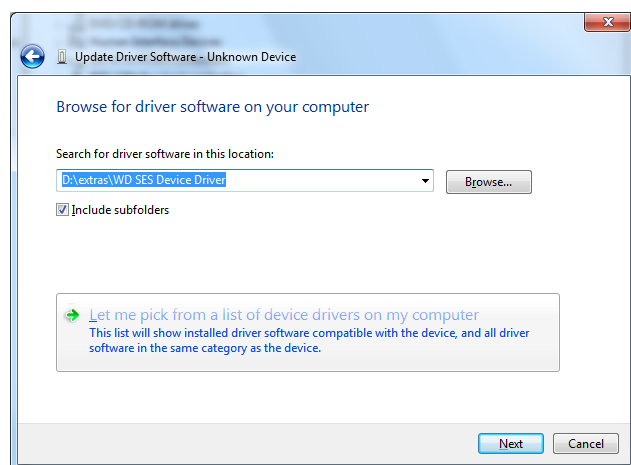

5. Klepněte na tlačítko **Next** (Další).
6. Po dokončení instalace klepněte na tlačítko **Close** (Zavřít):

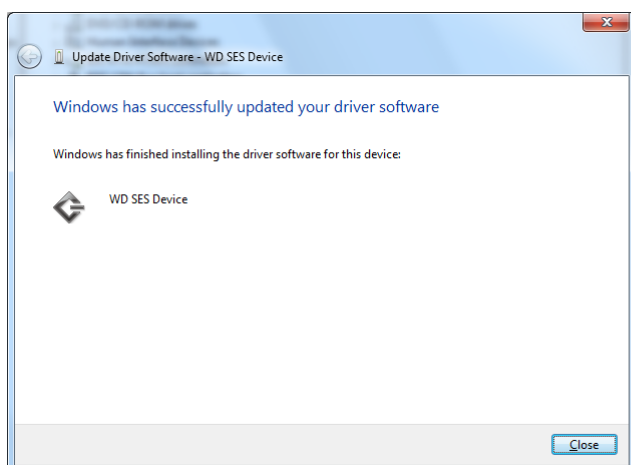

B

Informace o souladu a záruce

Tento dodatek obsahuje následující témata:

- [Soulad s předpisy](#)
- [Soulad s ekologickými předpisy \(Čína\)](#)
- [Záruční informace](#)
- [Licence GNU General Public License \(„GPL“\)](#)

Soulad s předpisy

FCC třída B

Toto zařízení bylo testováno a odpovídá omezením třídy B pro digitální zařízení podle části 15 předpisů FCC. Tyto limity jsou stanoveny tak, aby byla dodržena dostatečná ochrana proti škodlivému rušení při domácí instalaci. Toto zařízení produkuje, využívá a může vyzařovat vysokofrekvenční energii a pokud není instalováno a používáno v souladu s pokyny, může vyvolat škodlivé rušení rádiového a televizního příjmu. Není ale zaručeno, že se tato interference nevyskytne při konkrétní instalaci. Pokud toto zařízení způsobuje škodlivé rušení radiokomunikačních a televizních systémů, což zjistíte tak, že zařízení vypnete a znovu zapnete, přijměte jedno nebo více z následující opatření a pokuste se o nápravu:

- Přemístěte nebo natočte přijímací anténu.
- Zvyšte vzdálenost mezi zařízením a přijímačem.
- Připojte zařízení do zásuvky jiného obvodu, než do kterého je připojen přijímač.
- Požádejte o pomoc prodejce nebo kvalifikovaného rádiového či televizního technika.

Změny nebo úpravy, které nejsou výslovně schváleny společností WD, mohou zrušit právo uživatele používat toto zařízení.

Prohlášení ICES-003/NMB-003

Cet appareil numérique de la classe B est conforme à la norme ICES-003 du Canada.

Toto zařízení splňuje kanadskou normu ICES-003 pro zařízení třídy B.

Soulad s bezpečnostními normami

Schváleno pro USA a Kanadu. CAN/CSA-C22.2 No. 60950-1, UL 60950-1: Bezpečnost zařízení informačních technologií.

Approuvé pour les Etats-Unis et le Canada. CAN/CSA-C22.2 No. 60950-1-07, UL 60950-1 : Sûreté d'équipement de technologie de l'information.

V souladu s certifikátem CE pro Evropu

Označení symbolem CE potvrzuje, že tento systém vyhovuje platným nařízením dozorců rady Evropské unie, včetně směrnice EMC (2004/108/ES) a směrnice pro nízké napětí (2006/95/ES). „Prohlášení o shodě“ v souladu s příslušnými nařízeními bylo vytvořeno a je uloženo u společnosti Western Digital Europe.

Oznámení KCC (pouze Korejská republika)

기종별	사용자 안내문
B 급기기 (가정용방송통신기자재)	이 기기는 가정용(B 급) 전자파적합기기로서 주로 가정에서 사용하는 것을 목적으로 하며, 모든 지역에 사용할 수 있습니다

Soulad s ekologickými předpisy (Čína)

有毒有害物质或元素						
部件名称	产品中有毒有害物质或元素的名称及含量					
	铅 (Pb)	汞 (Hg)	镉 (Cd)	六价 铬 (Cr (VI))	多溴化联 (二) 苯 (PBB)	多溴化 二苯醚 (PBDE)
减震架(4)	○	○	○	○	○	○
减震器(4 pcs)	○	○	○	○	○	○
脚垫(4 pcs)	○	○	○	○	○	○
带镜头的上盖	○	○	○	○	○	○
底盖	○	○	○	○	○	○
PCBA	○	○	○	○	○	○
硬盘驱动器	X	○	○	○	○	○
微型 USB 电缆	○	○	○	○	○	○
EMI 底盖	○	○	○	○	○	○
聚酯薄膜	○	○	○	○	○	○

O: 表示有毒有害物质在该部件的所有均质材料中的含量均低于 SJ/T11363-2006 标准规定的限量要求以下。
X: 表示该有毒有害物质至少在该部件的某一均质材料中的含量超出 SJ/T11363-2006 标准规定的限量要求。
(在此表中, 企业可能需要根据实际情况对标记“X”的项目进行进一步的技术性解释。)

Záruční informace**Využití služby**

Společnost WD si vás váží a vždy se snaží poskytnout vám ty nejlepší služby. Vyžaduje-li toto zařízení údržbu, obraťte se na prodejce, od kterého jste produkt koupili, nebo navštivte naše stránky podpory produktů na adrese <http://support.wdc.com/warranty/policy.asp>, kde naleznete informace, jak využít tuto službu, a kde získáte autorizační číslo navráceného zboží (RMA). Bude-li rozhodnuto, že je produkt vadný, bude vám přiděleno číslo RMA spolu s pokyny, jak zařízení vrátit. Při neoprávněném vrácení (tzn. bez vydaného čísla RMA) bude zařízení na vaše náklady odesláno zpět. Při oprávněném vrácení musí být zařízení zabaleno ve schváleném přepravním balení, zapláceno, pojištěno a odesláno na adresu, kterou naleznete v dokumentaci pro vrácení. Originální krabici a obalový materiál uschovejte pro případné skladování nebo odeslání produktu WD. Aby bylo možné jasně určit období záruky, zkontrolujte, kdy záruka vyprší (je vyžadováno sériové číslo) na stránce <http://support.wdc.com/warranty/policy.asp>. Společnost WD nenese žádnou zodpovědnost za ztrátu dat bez ohledu na příčinu, obnovu ztracených dat ani za data uložená v jakémkoliv svém produktu.

Omezená záruka

Společnost WD zaručuje, že produkt v souladu s podmínkami běžného užívání bude po dobu definovanou níže bez materiálových defektů a výrobních vad a bude odpovídat specifikacím společnosti WD. Délka trvání omezené záruky závisí na zemi, ve které byl produkt zakoupen. Doba omezené záruky jsou 3 roky v oblasti Severní, Jižní a Střední Ameriky, 3 roky v Evropě, na Blízkém východě a v Africe a 3 roky v oblasti Asie a Tichomoří, pokud právní úprava nevyžaduje jinak. Období platnosti omezené záruky počíná datem zakoupení, které naleznete na dokladu o zakoupení. Společnost WD nenese odpovědnost za žádný produkt vrácený společnosti WD, určí-li, že byl produkt společnosti WD odcizen nebo že hlášená vada a) neexistuje, b) nelze ji opravit z důvodu poškození produktu předtím, než byl přijat společností WD, nebo c) je důsledkem zneužití, nesprávné instalace, úprav (včetně odstranění štítků a otevření nebo sejmutí vnějších krytů), pokud se produkt nenachází v seznamu produktů částečně opravitelných uživatelem a úprava není v rozsahu platných pokynů, které lze nalézt na adrese <http://support.wdc.com/warranty/policy.asp>), nehody nebo nesprávné manipulace jinou osobou než zaměstnancem společnosti WD. V souladu s výše uvedenými omezeními je vaší jedinou a výhradní zárukou to, že během záruční doby uvedené výše vám bude na základě rozhodnutí společnosti WD výrobek buď opraven, nebo vyměněn.

Uvedená omezená záruka je jedinou zárukou společnosti WD a platí pouze pro produkty prodané jako nové. Nápravná opatření zde poskytnutá platí místo a) kteréhokoliv nebo všech nápravných opatření a záruk, ať již výslovných, předpokládaných nebo zákonných, což mimo jiné zahrnuje záruky prodejnosti nebo vhodnosti pro daný účel, a b) jakýchkoli povinností a odpovědností společnosti WD za škodu, což mimo jiné zahrnuje náhodné, následné nebo zvláštní škody nebo finanční ztráty, ušlý zisk nebo výdaje či ztráty dat vzniklé v důsledku nebo ve spojení s nákupem, použitím nebo výkonem produktu, a to i v případě, že společnost WD byla na možnost takových škod upozorněna. Některé státy v USA nedovolují vyloučení či omezení náhodných či následných škod. V tomto případě se na vás předchozí omezení nemusí vztahovat. Tato záruka poskytuje určitá zákonná práva, kromě nichž můžete mít také další práva specifická pro váš stát.

Licence GNU General Public License („GPL“)

Firmware tohoto produktu může zahrnovat autorsky chráněný software třetí strany, na který se místo licenční smlouvy koncového uživatele společnosti WD vztahuje licence GPL nebo LGPL (Lesser General Public License) (souhrnně „software GPL“). V souladu s licencí GPL v příslušném případě platí: 1) Zdrojový kód softwaru GPL lze zdarma stáhnout na adrese <http://support.wdc.com/download/gpl> či získat na disku CD za cenu média na adrese <http://support.wdc.com/download/gpl> nebo kontaktováním podpory zákazníků do třech roků od data zakoupení. 2) Software GPL můžete znovu použít, dále distribuovat a modifikovat. 3) Ve vztahu výlučně k softwaru GPL není poskytována žádná záruka v rozsahu povoleném příslušnými zákony. 4) Kopii zde uvedené licence GPL lze získat na adrese <http://www.gnu.org> a také ji můžete najít na adrese <http://support.wdc.com/download/gpl>.

Modifikace či manipulace se softwarem, ať už se jedná o software Open Source nebo jakýkoli jiný, je výhradně na vlastní riziko. Společnost Western Digital nezodpovídá za žádné takové modifikace či manipulace. Společnost Western Digital také nebude poskytovat podporu k žádnému produktu, u kterého byla provedena změna či pokus o změnu softwaru dodaného společností Western Digital.

Rejstřík

B

Backup (Zálohování)
o zálohování souborů 27
okno s obsahem souborů 28, 29, 30
postup 27

D

Dialog Erase Drive (Vymazat disk) 49
dialog Register Drive (Registrovat disk) 47
dialog Run Diagnostics (Spuštění diagnostiky) 48
Dialogové okno Historie souborů 53
Disk
časovač uspání 46
diagnostika a kontroly stavu 47, 48
disku, zobrazení karty Home (Domů) 16
kontrola stavu 45
odpojení od PC 45
pokyny k manipulaci 4
ukazatel obsahu, zobrazení karty Backup (Zálohování) 19
ukazatel obsahu, zobrazení karty Home (Domů) 18
ukazatele posunu zobrazení disku, zobrazení karty Home (Domů) 17
Dostupné místo 45

F

FCC třída B – informace 67
Formát disku, převod 3
Fyzický popis 3

G

GPL, software 69

H

Hardware 2

I

Ikona WD
SmartWare 44
indikátor LED 4

K

kompatibilita s operačními systémy 3
Kontrola stavu 45
kontrola stavu SMART 47
Kontrola teploty 45

N

Nastavení disku
časovač uspání 46

registrace 46
vymazání disku 49
zabezpečení 37

Nastavení softwaru

předvolby 54
složka obnovy 53

nastavit

dialogové okno časovače uspání 46
dialogové okno File history (Historie souboru) 53
dialogové okno předvoleb 54
dialogové okno složky pro obnovení 54

O

Oblast Advanced backup (Pokročilé zálohování), zobrazení karty Backup (Zálohování) 20
obnovení softwaru a obrazu disku 52, 55
obraz disku, stažení a obnovení 52, 55
obsah balení 2
Ochrana disku heslem 37
UPOZORNĚNÍ ohledně ztracených hesel 37
Odemknutí disku
pomocí softwaru WD Security 39
odemknutí disku 38
bez softwaru WD Security 41
z virtuálního disku CD 40, 45
Odkaz Contact Us (Kontaktujte nás) 25
Odkaz Online User Manuals (Uživatelské příručky on-line) 25
Odkaz Support (Podpora) 26
Odkaz WD
Store (Obchodní středisko společnosti WD) 26
odpojení disku 45
omezená záruka 69
operační systémy 3

P

Pokud 42
Pole výběru Backed Up Volumes (Zálohované svazky) 22
Pole výběru Retrieve some files (Obnovit některé soubory) 23
Preferences (Předvolby)
předvolby, nastavení 54
tlačítko 24
Přeformátování disku 55, 56
Přepínací tlačítko Start/Cancel Retrieving (Spustit/zrušit obnovení) 23
Přepínací tlačítko Start/Stop Backup (Spustit/zastavit zálohování) 21

Přepínací tlačítko Switch to Category/File Backup (Přepnout na zálohování podle souborů/kategorií) 21
preventivní opatření při zacházení s výrobkem 4
Příslušenství, volitelné 2

Q

Quick Drive Test (Rychlý test disku) 48

R

Registrace disku 46
Retrieve (Obnovení)
 o obnovení souborů 32
 postup 32
 složka, určení 53
 tlačítka Retrieve destination option
 (Vybrat cíl pro obnovení) 23
RoHS 68
RoHS Čína 68
Rozevírací nabídka Internal drive (Vnitřní disk), zobrazení karty Home (Výchozí) 16

S

Servis 68
Shoda s bezpečnostními normami 67
software, GPL 69
soulad 67
Soulad s ekologickými předpisy, Čína 68
soulad s předpisy 67
soulad s normou ICES-003/NMB-003 67
Spuštění softwaru WD SmartWare 44
Settings (Nastavení)
 Viz Drive Settings (Nastavení disku)
světelný ukazatel 4
Systém
 kategorie souborů, definované 18
 kompatibilita 3

T

Tlačítka témat oblasti Learning Center (Školící středisko) 25
Tlačítko File History (Historie souborů) 24
Tlačítko Procházeť, zobrazení karty Obnovení 22
Tlačítko Retrieve
 files option (Možnosti souborů k obnovení) 23
Tlačítko Retrieve Folder (Složka pro obnovení) 24
Tlačítko Update Software (Aktualizace softwaru) 26

U

Ukazatel obsahu
 disk 18
 počítač, zobrazení karty Backup (Zálohování) 19
 počítače 17
 Zobrazení karty Backup (Zálohování) 19
úplné prověřování média 48
Upozornění pomocí blikajících ikon 45
UPOZORNĚNÍ před
 odemknutým diskem 38, 42
 vymazáním disku 49
 ztrátou dat při odpojení 45
 ztrátou hesla 37
Upozornění, blikající ikona 45
USB
 rozhraní disku 4

V

vlastnosti produktu 1
všeobecná veřejná licence GNU 69
Vymazání disku 49
vytvoření hesla 37

W

WD
 servis 68

Y

Your computer (Tento počítač)
 ukazatel obsahu, zobrazení karty Backup (Zálohování) 19
 ukazatel obsahu, zobrazení karty Home (Domů) 17
 zobrazení karty Home (Domů) 16

Z

Záruka 68
změna formátu disku 56
Změnit složku pro obnovení, zobrazení karty Obnovení 22
Zobrazení karty Backup (Zálohování)
 oblast advanced backup (Pokročilé zálohování) 20
 popis 18
 přehled funkcí 13
Přepínací tlačítko Start/Stop Backup (Spustit/zastavit zálohování) 21
Přepínací tlačítko Switch to Category/File Backup (Přepnout na zálohování podle souborů/kategorií) 21
ukazatel obsahu disku 19
ukazatel obsahu počítače 19

Zobrazení karty Help (Nápověda)
Odkaz Contact Us (Kontaktujte nás) 25
Odkaz Online User Manuals
(Uživatelské příručky on-line) 25
Odkaz Support (Podpora) 26
Odkaz WD Store (Obchodní středisko
společnosti WD) 26
popis 25
přehled funkcí 14
Tlačítka témat oblasti Learning Center
(Školící středisko) 25
Tlačítko Update Software (Aktualizace
softwaru) 26
Zobrazení karty Home (Domů)
ikona disku 16
ikona Your computer (Tento počítač) 16
popis 14
přehled funkcí 13
Rozevírací nabídka Internal drive
(Vnitřní disk) 16
ukazatel obsahu disku 18
ukazatel obsahu počítače 17
ukazatele posunu zobrazení disku 17
Zobrazení karty Obnovení
Pole Change retrieve folder (Změnit
složku pro obnovení) 22
Zobrazení karty Retrieve (Obnovení)
Pole výběru Backed Up Volumes
(Zálohované svazky) 22
Pole výběru Retrieve some files
(Obnovit některé soubory) 23
popis 21
přehled funkcí 13
Přepínací tlačítko Start/Cancel
Retrieving (Spustit/zrušit
obnovení) 23
Tlačítka Retrieve destination option
(Vybrat cíl pro obnovení) 23
Tlačítka Retrieve files option (Výběr
souborů pro obnovení) 23
Tlačítko Procházet 22
Zobrazení karty Settings (Nastavení)
popis 24
přehled funkcí 14
Tlačítka Preferences (Předvolby) 24
Tlačítko File History
(Historie souborů) 24
Tlačítko Retrieve Folder (Složka pro
obnovení) 24
způsob manipulace 4

Společnost WD poskytla informace, které jsou podle jejího názoru přesné a spolehlivé. Společnost WD však nenese žádnou odpovědnost za jejich použití nebo porušení patentů a jiných práv třetích stran, které mohou používáním vzniknout. Žádná licence není udělena nepřímou ani jinak na žádný patent nebo práva na patent společnosti WD. Společnost WD si vyhrazuje právo kdykoliv a bez předchozího upozornění měnit technické údaje.

Western Digital, WD, logo WD, My Book a My Passport jsou registrované ochranné známky; My Passport Essential, WD SmartWare a Data Lifeguard jsou ochranné známky společnosti Western Digital Technologies, Inc. Ostatní zde zmíněné ochranné známky jsou majetkem jiných společností.

© 2013 Western Digital Technologies, Inc. Všechna práva vyhrazena.

Western Digital
3355 Michelson Drive, Suite 100
Irvine, Kalifornie 92612 U.S.A.

4779-705063-Z02 leden 2013